

JIVARĀJA JAINĀ GRANTHAMĀLĀ No. 4

General Editors

Prof. Dr. A. N. UPADHYE & Prof. Dr. HIRALAL JAIN

---

# PRAKRIT GRAMMAR

OF

## TRIVIKRAMA

WITH HIS OWN COMMENTARY

OR

PRAKṚTA-SABDĀNUSĀSANAM

SAVRṬTIKAM

*Critically Edited with Various Readings, an Introduction  
and Appendices etc.*

BY

Dr. P. L. VAIDYA, M.A. (Cal.), D.Litt. (Paris)

Retired Professor of Sanskrit and Allied Languages

Nowrojee Wadia College, Poona;

Sometime Mayurbhanj Professor and Head of the Department  
of Sanskrit and Pali, Banaras Hindu University

*Published by*

JAINA SAMSKṚTI SAMRAKṢAKA SAMGHA,  
SHOLAPUR

1954

Price Rs. Ten only

*All Rights Reserved*

## JĪVARĀJA JAINA GRANTHAMĀLĀ

- 1 *Tiloyapaṇṇatti* of Yativṛṣabha, an Ancient Prākṛit Text dealing with Jaina Cosmography, Dogmatics etc. Prākṛit Text and Hindi Translation, Part I, edited by Drs. A. N. Upadhye and H. L. Jain, Double Crown, pp. 38-532, Sholapur 1943. Rs. 12
- 2 *Yastilaka and Indian Culture*, or Somadeva's Yastilaka and Aspects of Jainism and Indian Thought and Culture in the 10th Century, by Prof. K. K. Handiqui, Vice-Chancellor, Gauhati University, Double Crown, pp. 8-540, Sholapur 1949. Rs. 16
- 3 *Tiloyapaṇṇatti*, as above No. 1, Part II, with Indices etc., Double Crown, pp. 116-340, Sholapur 1951, Rs. 16
- 5 *Pāṇḍavapurāṇam* of Śubhacandra, A Sanskrit Text dealing with the Pāṇḍava Tale with Hindi Translation etc.

---

Printed by S. R. Sardesai, B.A., LL.B., Navin Samarth Vidyalaya's  
Samarth Bharat Press, 41 Budhwar Peth, Poona 2,  
Published by Walchand Devchand Shaha, B.A., Hony. Secretary,  
Jaina Sāhityī Saṁrakṣaka Saṁgha, Pṛakāśh Gaṇi, Sholapur.

श्रीः

जीवराज-जैन-ग्रन्थमालायाः चतुर्थो ग्रन्थः

ग्रन्थमालासंपादकौ

प्रा. आदिनाथ उपाध्यायः \* प्रा. हीरालालो जैनः

श्री-त्रिविक्रमदेव-विरचितं

# प्राकृतशब्दानुशासनम्

स्वोपज्ञवृत्तियुतम्

तच्च

पाठान्तर-परिशिष्टादिभिः समलंकृत्य

पुण्यपत्तनस्थ-वाडियाकॉलेजास्त्रिभूतेन

तथा काशीविश्वविद्यालयस्थमयूरभङ्गप्राध्यापकपदास्त्रिभूतेन

संस्कृत-प्राकृतादि-भाषाप्रधानाध्यापकेन

वैद्योपाह्वयश्रीपरशुरामशर्मेणा

संपादितम्

प्रकाशकः

श्रीलालपुरीय-जैन-संस्कृति-संरक्षक-संघः

विक्रमसंवत् २०११ ] वीरनिर्वाणसंवत् २४८१ [ ऐशवीर्यसंवत् १९५४

[ सर्वेऽधिकाराः स्वायत्ताः ]

मूल्यं दश रूपिकाः

## जीवराज जैन ग्रन्थमालाका परिचय

सोकापूर निवासी ब्रह्मचारी जीवराज गीतमण्डरी रोसां कई वर्षोंसे संसारसे उदात्तीन होकर धर्मकार्यमें अपनी वृत्ति लगा रहे हैं। सन् १९४० में उनकी यह प्रबल इच्छा हो उठी कि अपनी व्यापारिक संघटिका उपयोग विशेष रूपसे धर्म और समाजकी उन्नति के कार्यमें करें। तदनुसार उन्होमें समस्त भारतका परिभ्रमण कर जैन विद्वानोंसे साक्षात् और कितित मम्मतिर्षी इस बातकी संग्रह की कि कौन से कार्य में संघटिका उपयोग किया जाय। स्पष्ट मतसंघन करकेके पश्चात् सन् १९४१ के प्रीत्य काकमें ब्रह्मचारीजीके श्रीमंहेन गजपंथा (नासिक) के सीतक बातावरणमें विद्वानोंकी सभाक एकत्रित की, और उदापीडपूर्वक निर्णयके लिए एक विषय प्रस्तुत किया। विद्वत् संमेलनके फलस्वरूप ब्रह्मचारीजीने जैन संस्कृति तथा साहित्य के समस्त अंगों के संरक्षण, उद्धार और प्रचार के हेतु 'जैन संस्कृति संरक्षक संघ' की स्थापना की, और उसके लिए २००००) तीस हजारके दानकी घोषणा कर दी। उनकी परिश्रमनिष्ठि वकृति गई, और सन् १९४४ में उन्हो में लगभग २०००००) की सभा की अपनी संपूर्ण संपत्ति संघको दूरत रूपसे अर्पण की। इसी संघके अंतर्गत 'जीवराज जैन ग्रन्थमाला' का संघाजन हो रहा है। प्रस्तुत ग्रंथ इसी माकाके अद्युपं पुन्य है।

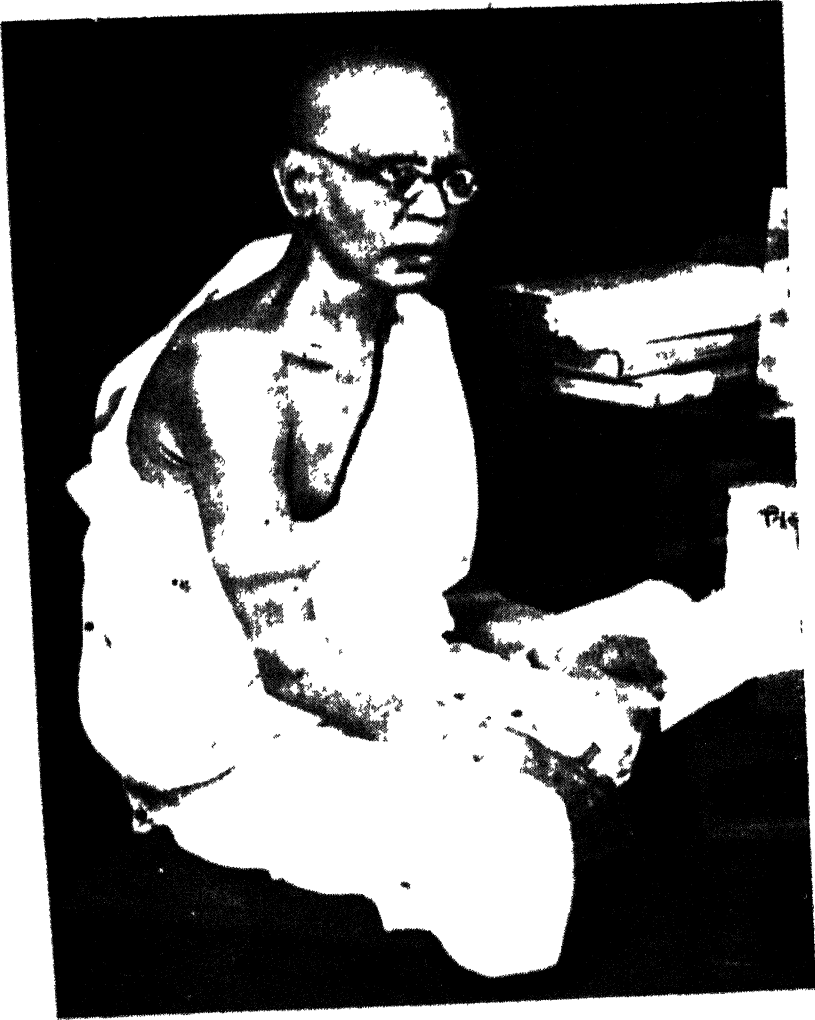

ब्रह्मचारी जीवराज गौतमचन्द्रजी

## अनुक्रमणिका

प्रबन्धसंपादकीयं वक्तव्यम्—GENERAL EDITORS' NOTE	vii-viii
संपादक-प्राक्-कथनम्—PREFACE	ix-x
प्रस्तावना—INTRODUCTION	xi-xxxviii
संदर्भ-ग्रन्थ-लेखसूची—BIBLIOGRAPHY	xxxix-xlii
त्रिविक्रमदेव-विरचितं प्राकृतशब्दानुशासनम्	१-३४०
प्रथमं परिशिष्टम्—	
त्रिविक्रमसूत्रपाठः हेमचन्द्रीयसूत्रपाठेन सह संतुलितः	३४१-३७७
द्वितीयं परिशिष्टम्—	
सूत्राणामकारादिक्रमेण सूची	३७८-३९९
तृतीयं परिशिष्टम्—	
छन्दःशाखापद्धतेनाभिमतः त्रैविक्रमीयः सूत्रपाठः	४००-४१५
चतुर्थं परिशिष्टम्—	
अपरिभाष्यसूची	४१६-४२१
पञ्चमं परिशिष्टम्—	
त्रिविक्रमशब्दानुशासनस्था देश्यशब्दसूची	४२२-४५६
षष्ठं परिशिष्टम्—	
कारवादेशसूची	४५७-४७१
( अ ) संस्कृत-प्राकृत	४५७-४६१
( आ ) प्राकृत-संस्कृत	४६२-४७१
सप्तमं परिशिष्टम्—	
भरतनाट्यशास्त्रविषयं प्राकृतभाषाणां स्वरूपम्	४७२-४७५
पुटिसौचनम्	४७७-४७८

## GENERAL EDITORS' NOTE

MOST of the Prakrit Grammars, perhaps with the exception of Vararuci's *Prākṛta-prakāśa*, have enjoyed greater popularity only in a particular region of India. This is true of Trivikrama's Prakrit Grammar (*Prākṛta-Śabdānusāsanaṁ saṃvṛttikam*) as well. It marks a new epoch of the study of Prakrit grammars in Southern India. Thorough as Trivikrama's Grammar is, it immediately attracted eminent authors like Simharāja, Lakṣmidhara and Appaya Dīkṣita, who commented on his Sūtras mostly drawing on his commentary; and thus quite a rich material has grown round about his grammar.

Trivikrama's Grammar had already attracted the attention of earliest Prakritists like Pischel, Laddu and others, but a critical edition of it was an urgent desideratum. Br. Jivarāja Gautamachandraji earnestly desired that a critical edition of it with a Hindi digest should be published in the Jivarāja Jaina Granthamālā which is started under his enlightened patronage. Dr. P. L. Vaidya was unquestionably the most worthy choice for editing this grammar. He has led the front of Prakrit studies for over a quarter of a century in India; and he is the veritable *pathi-kṛt* in editing Prakrit and Apabhraṃśa works. In him he admirably combines an old Paṇḍita and a modern orientalist; and by these qualities he has enriched the Prakrit studies. Dr. Vaidya has given to us a model edition, rich with useful Appendices. In his learned Introduction he confirms the view that Trivikrama himself is the author of Sūtras; and in addition, he has set forth his mature observations on the principles of text-constitution of Prakrit works.

The authorities of the Jivarāja Jaina Granthamālā offer their sincere thanks to Dr. P. L. Vaidya, who, despite his other heavy work and physical fatigue, completed this critical edition and kindly placed it at their disposal for publication in this Series.

The General Editors record their sense of gratitude to Br. Jivarāja Gautamachandraji for his enlightened generosity, to the members of the Trust Committee and Prabandhasamiti for their active interest in the Series, and to Dr. P. L. Vaidya for his willing and accommodative cooperation. They trust that this critical edition of Trivikrama's Grammar will give fresh impetus to the study of various problems connected with Middle-Indo-Aryan grammar and vocabulary. A Hindi Digest of Trivikrama's Grammar is being planned as a companion volume to this edition.

Vira Nirvāna Day )  
26-10-1954 )

H. L. JAIN & A. N. UPADHYE  
General Editors



## PREFACE

IN the month of July 1941, my friend Dr. A. N. Upadhye, Professor of Ardhamāgadhī at the Rajaram College, Kolhapur, wrote to me to say that I should undertake a critical edition of Trivikrama's Prakrit Grammar or Prākṛta-Śabdānuśāsana with his own commentary for the Jīvarāja Jaina Granthamālā which he, along with Professor Dr. Hiralal Jain of Nagpur as Joint General Editor, was about to start at the request and under the patronage of Brahmachari Jīvarāja Gautamchandra of Sholapur. He wrote to me in that letter that though there were two earlier editions of this work in print, the one in the Grantha Pradarśanī Series was incomplete and no longer in the market, and the other in the Chaukhamba Sanskrit Series of Banaras, though available in the market, was not a satisfactory edition, because the text was not critically edited, because there was no information about the manuscripts used, and further because the edition was not formally issued to the public even to this day.

It was with some reluctance that I agreed to undertake the edition of this work, chiefly on account of my long acquaintance with the General Editors. I never then thought that the work would entail so much time and trouble for me. I must however state that the delay in its publication was entirely my fault. Of course, the collection of material took some years, but there are three main reasons for this delay. First, I had just then finished my work on Puṣpa-danta's Mahāpurāṇa in Apabhraṃśa, and my experiences in editing the three big volumes of that work, almost single-handed, brought on me some fatigue. Secondly, I was called upon in 1943 to undertake the critical edition of the Karṇa-parvan of the Mahābhārata in the huge international undertaking of the Bhandarkar Oriental Research Institute, Poona, which has been published only in September 1954; and thirdly, in 1947, after my retirement from the Nowrosjee Wadia College, Poona, I had to go to the Banaras Hindu University as Mayurbhanj Professor and Head of the Department of

Sanskrit and Pali. This Office and the Banaras climate brought on me further fatigue and to some extent ill-health. It was only in 1952 that I could devote my time for this work ; and had it not been for the constant pressure and encouragement from the General Editors, I might not have completed my task at all.

I must express here my deep sense of gratitude to the two General Editors, and Brahmachari Jivarajjee, and more particularly to Dr. Upadhye, who supplied to me the transcripts from Madras and Tanjore, a manuscript in Devanāgarī script from Sholapur, collations from the Kolhapur manuscript in old Kannāḍa script, which latter was a laborious task indeed ; he further lightened my work of going through the proofs as he throughout read one proof of every page, and made several useful suggestions for the improvement of the work, so much so that the credit of goodness and thoroughness of this edition must go to him. I also am glad to express my thanks to the Librarians of the Government Mss. Library at Madras, the Saraswati Mahal Library of Tanjore, and to Professor H. R. R. Aiyengar of the Oriental Institute, Mysore, for supplying to me transcripts from their libraries.

Before concluding, I must not fail to express my gratitude to the Manager and Staff of the Samarth Bharat Press, Poona, for excellent printing.

Poona }  
1st November 1954 }

P. L. VAIDYA

## INTRODUCTION

THIS edition of Trivikrama's Prakrit Grammar called Prākṛtaśabdānuśāsana with the Vṛtti is based upon the following material :

### 1. PRINTED EDITIONS

G—This is a printed edition of the text in the Granthā Pradarśanī Series, Vizagapatam, 1896. It contains only the first chapter of Trivikrama's Grammar. This edition is based upon two Mss.; one is called ॠ which is a composite Ms. prepared partly from a palm-leaf manuscript in the possession of the teacher or father of the Editor, Venkata Ranganatha Śarma, and partly from the Saraswathi Mahal Library at Tanjore; the other is called ॡ, a palm-leaf manuscript belonging to one Krishnamūrti Śāstri. The Editor V. R. Śarma thought that the Sūtras were in a versified form, and therefore indicated in his Sūtrapāṭha where the stanza should end. He also used Hemacandra's Prakrit Grammar and Deśināma-māla to check his text. In my opinion, he did not hesitate to go beyond his Mss. and emended his text so as to make it agree with the contents of Hemacandra's Grammar. This fact makes this edition as having no independent critical value.

B—This also is a printed edition issued by the Chauhamba Series of Banaras. It is also based on two manuscripts, the provenance of which is not known to me. One of these is called ॠ and is incomplete, and the other is called ॡ, of which the last few folios seem to be missing. This edition gives the entire text of Trivikrama's Grammar and has several appendices and a word-index. I learn that this edition is based on material collected by the late Dr. T. K. Laddu of the Government Sanskrit College, Banaras, which, after his death, was edited by the late Professor Batuk Nath Sharma with the collaboration of Professor Baldeva Upadhyaya of Banaras Hindu University. This edition is not yet formally issued and so lacks some material information about manuscripts used etc.

## 2. MANUSCRIPTS :

We have used for this edition two transcripts, one from the Saraswathi Mahal, Tanjore, and the other from the Government Mss. Library at Madras, and two original manuscripts, one from Kolhapur written in old Kannaḍa script and the other from Sholapur in Devanāgarī script. There are two more manuscripts of the work in the Oriental Institute, Mysore, from which some portions in transcript were obtained, rather late in the progress of this edition, but the portion used does not indicate that my text as based on the above material is much different from the Mysore Mss. In this connection I must state that for some classes of works, transcripts, which are no better than new manuscripts, do not offer real help. Photographic copies are the best, as the Editor sees with his own eyes what the manuscript records. Further, the scribes do not always decipher the original manuscript correctly, nor do they give any help at places, where it is most needed. The transcripts which I used for this edition are .

**M**—This is a transcript obtained from the Government Oriental Library, Madras, from its Ms. No. 15318 (बाकसीरि-सुबद्र सहस्रि) described in their Catalogue as follows :

Substance, paper ; size 11 × 8½ inches ; pages 272. Lines 20 on a page. Character Devanāgarī ; condition good. Appearance new. The commentator is Trivikrama ; breaks off in the fourth pāda of the third adhyāya.

There is another manuscript of this work in the Library bearing No. 1549 from which the missing portion in the fourth pāda is made good. Even this manuscript is in a damaged condition.

**T**—This is a transcript obtained from the Saraswathi Mahal Library at Tanjore. There are three manuscripts of this work in the Library bearing Nos. 10005 (T<sub>1</sub>), 10006 (T<sub>2</sub>) and 10007 (T<sub>3</sub>). Of these T<sub>1</sub> has 155 folios, and T<sub>2</sub> 203 folios, and both are complete. T<sub>3</sub> is only fragmentary and has 25 folios. The first two Mss. are in Telugu script and T<sub>3</sub> in Grantha script. Further T<sub>1</sub> has several missing portions due to the

fact that the palm-leaves are broken and hence portions are lost. T<sub>2</sub> is slightly better preserved, and luckily for us, portions on broken leaves in T<sub>1</sub> could be filled up with the help of T<sub>2</sub>. T<sub>3</sub> breaks off at page 69 (गहरो गृध्रः). All the three Mss. show peculiarities of these two scripts. They make hardly any discrimination between ञ and ह् ; and य and घ. Anu-svāra and repha often take the place of a double consonant. These peculiarities do not present much difficulty to the editor of a work in Sanskrit, but to the editor of a Prakrit work on the subject of Grammar, they create untold difficulties and confusion in his work.

One very interesting point about T<sub>1</sub> and T<sub>2</sub> should be specially noted here. After folio 138 in T<sub>1</sub> and 180 in T<sub>2</sub> a portion beginning with °अहरो वार्धिः (our Text on page ३२९, (६२५) मणिनाअहरो वार्धिः ) upto सराहो निद्रा° (our text on page ३३०, (६३७) द्वर्षोदुरः । सराहो (६७५) निद्रालुः) which constituted the contents of a folio, seems to be added, though it was out of place there. It seems to have come there because both T<sub>1</sub> and T<sub>2</sub> were copies of an older Ms. with a misplaced folio, and the copyist blindly copied the portion at a wrong place in T<sub>1</sub> and T<sub>2</sub>, and naturally missing in its proper place. As this very portion is missing in the Banaras edition, it appears that editors or the late Dr. T. K. Laddu had based his text on these manuscripts !

The original Manuscripts used for this edition are :

K—This is a palm-leaf manuscript, measuring 14.5 × 1.7 inches. It belongs to the collection of Śrī Lakṣmīsenā Bhaṭṭāraka Maṭha, Kolhapur. The label on the board is Prākṛta Vyākaraṇa in the first line in black ink and Tri-vikrama-Kavi in the second line in red and black ink in Devanāgarī script; and bears No. 202. On the other board at the end we have Prākṛta Vyākaraṇa in Kannaḍa script. It is a well-preserved manuscript, but its appearance is not very old. It may be about 200 years old. It has 123 folios, 123b being blank. On one of the blank leaves of this manuscript, we find the following stanzas on the use of Prakrit dialects, taken apparently from the Ṣaḍbhāṣācandrikā (Cf. BSS edition, page 4, lines 4-8) :

अयेदानीं भाषाणां स्वरूपं विनियोगश्च कथ्यते—

भाषा द्विधा संस्कृता च प्राकृता चेति भेदतः ।

कौमारपाणिनीयादिसंस्कृता संस्कृता भवेत् ॥

इत्थं तु देवतादीनां मुनीनां नायकस्य च ।

विप्रकृत्रियविदूहदमन्त्रिकन्बुकिनामपि ॥ etc.

The entire manuscript is written in old Kannāḍa characters. The hand-writing is uniform, and the manuscript carefully written throughout. Here and there some corrections are made in a different hand in-between the lines and also on the margin. The writing is of that usual mode—scratching with stylus and then rubbing with black soot. The written portion on a page shows three divisions, with marginal blank space on both the sides and blank space surrounding the two string-holes in-between. Each page contains six to seven lines, and each line about sixty letters. In this script, it may be noted, *i* and *ī*, accompanying consonants, are not distinguished; for instances, *Vīra* and *Vīra* are similarly represented. For the nasal conjuncts, *anusvāra* is used and not *parasavarṇa*. The fat zero indicates that the following consonant is to be doubled. There is no special sign for *anunāsika*, *anusvāra* serving the purpose of both. The manuscript opens thus :

श्रीमत्पञ्चगुरुरभ्यो नमः ॥ सरस्वत्यै नमः ॥ विविंजमस्तु ॥ श्रीवीरमाध्यायक°  
etc.

The colophon of the first pāda of the first *adhyāya* reads thus :

इति श्रीमदई(ई)भदिविद्यभूतधर[ मुनिचंद्र ]श्रीपादप्रसादासादितसमस्त-  
विद्याप्रभाषाश्रीविक्रमदेवविरचितप्राकृतव्याकरणवृत्ती प्रथ(स्थ)मस्याध्यायस्य प्रथमः  
पादः ॥

श्रीविक्रम in the above colophon is obviously a slip for *Trivikrama*. The letters put in round brackets are first written and then struck off, and the word *Municandra* in square brackets is added above the line in a different hand. The concluding portion runs thus :

इति श्रीमद्दूर्वादित्रैविद्यदेवश्रुतधरश्रीपादप्रसादासादितसमस्तविद्याप्रभावश्री-  
भक्तिविक्रमदेवविरचितप्राकृतव्याकरणवृत्तौ तृतीयस्याध्यायस्य चतुर्थः पादः ॥ समा-  
सश्च तृतीयोऽध्यायः । संपूर्णं चेदं प्राकृतव्याकरणं ॥ सप्रत्यय° etc.; विश्वन्तः etc.;  
वक्ताः संतु etc. प्राकृतव्याकरणं संपूर्णं ॥ श्रीजिनाय नमः । शुभमस्तु । अद्र-  
मस्तु लेखकपाठकयोः ॥

Then in a different hand—

अपकर्तार्यपि संतः शुभानि कर्माणि कर्तुमीहते ।  
धिकं सदापकर्तारि ना यो (नरि ?) योजयत्यशुभं ॥

This verse on the palm-leaf is not covered with black soot.

S.—This manuscript was procured for me by Dr. A. N. Upadhye from Sholapur. It is a modern paper manuscript, and probably prepared from K described above, as the missing portions, mistakes etc. are identical in both, though this manuscript has added a number of its own. It has got 112 folios, 12½ × 6½ inches with 11 lines to a page and about 38 letters to a line. After the 1st stanza, i.e. वक्ताः संतु etc., the manuscript ends thus :

प्राकृतव्याकरणं संपूर्णं । शुभमस्तु । अद्रमस्तु लेखकपाठकयोः । स्वस्ति श्रीम-  
दसुरामुरवृत्तद्विदिपादपाथोजमीमन्नेमीश्वरसमुत्पत्तिपवित्रीकृतगौतमगोत्रार्हत्तद्विजश्री-  
मद्बृहस्रिशास्त्रितनूजश्रीमदोर्बलिजिनदासशास्त्रिणामतेवासिना विजयचंद्राभिदे(वे)न  
जैनक्षत्रियेणाख्येति ॥ ॐ शान्तिः ॥ प्रभवनामसंवत्सरे फाल्गुणमासे प्रथमदिवसे  
सौम्यवासरे संपूर्णमाहुः ॥ ग्रंथसंख्या ३५००.

I understand that दोर्बलिजिनदासशास्त्रि mentioned in the colophon above died some 25 years back, and his pupil विजयचंद्र is still living at Śravaṇa Belgol. The manuscript thus is not more than 50-60 years old.

#### CONSTITUTION OF PRAKRIT TEXTS

The work of editing a text in Prakrit requires adoption of certain methods which are considerably different from those applicable to texts in the Sanskrit language. Many individual attempts have been made by conscientious editors to enunciate the principles of textual criticism as applicable to Prakrit texts, but they are only partially successful. I am making one

more such attempt, having considerable experience of editing Prakrit works, and remembering the difficulties I have experienced. These difficulties can be classified as under : (i), Want of reliable Manuscripts; (ii) Variety of Prakrit Dialects characteristics of which are not easy to determine; (iii) Conflicting directions and statements of Prakrit Grammarians divided into different schools. Under the circumstances, it is not easy to evolve a set of principles which could be universally applicable. Individual editors are thus left to their own whims and vagaries, and to the principle of eclectics. It may be said that time has not yet come to fix up the principles of textual criticism as applicable to Prakrit works. My attempt here is to clarify the situation, and suggest methods with a view that they may be of some use to future editors.

(1) *Dearth of Reliable Manuscripts*:—It is not now possible to catch hold of author's autograph copies of works in Prakrit. Copies of Prakrit works, found in libraries and private collections, are far removed from their original. The scripts in which manuscripts of Prakrit works are found, are usually limited to one or two only. I know the existence of a Śāradā manuscript of Śākuntala where Prakrit passages are found; I also know of manuscripts of Ānandavardhana's Dhvanyāloka in that script containing stanzas in Prakrit; I know also manuscripts in Bengali script of some Sanskrit dramas containing Prakrit passages; there are similar manuscripts in Telugu or old Kannaḍa, in Tamil and Malayālam; but it is rarely that a large number of manuscripts in different scripts is ever used for the editing of a Prakrit work.

Copies of manuscripts of every successive degree are usually considerably spoiled by copyists. If they happen to be illiterate, they make an attempt to reproduce letters of the original manuscript without understanding the meaning of the text which is beyond their comprehension. If they happen to be literate and versed in Sanskrit, they are likely to be faithful in making the copy, but their prejudices are responsible for considerable Sanskritisation of the Prakrit text, and also for bringing the Prakrit text in line with Sanskrit. Take the case of Śūdraka's Mṛcchakaṭīka, a drama which abounds in Prakrit



passages in a variety of dialects. We now hardly have three or four genuine manuscripts of this play in the libraries of the world. There are many Prakrit works available only in a single manuscript. The question which troubles a conscientious editor, therefore, is, whether we should faithfully reproduce the manuscript, and pass it on as the correct form as understood by, or as current in the age of, the author; or, we should use our knowledge of comparative grammar and textual criticism to modify it and bring it into line with modern trends. The question, in my opinion, should be solved on the principle of eclectics, as I shall show presently.

(2) *The variety of Prakrit Dialects and want of uniformity in their names*:—The oldest grammarian of Prakrit dialects is Vararuci. No doubt we have some information on the subject available in Bharata's Nāṭyaśāstra (XVII 7-23; 59-63) which we are giving in the seventh appendix to the present volume, but it is extremely scanty. The names which Bharata uses for Prakrit dialects seem to be discarded by Hemacandra and Trivikrama. Vararuci, thus, is the oldest grammarian of the Prakrit dialects; and has obviously influenced the subsequent grammarians of both the schools noted below. He, according to the existing text-tradition, treats of four dialects, Māhārāṣṭrī, Māgadhī, Paisāci and Śaurasenī. Some of his commentators have commented on the first eight or nine adhyāyas of his work dealing with principal Prakrit, and ignored the remaining adhyāyas. Mārkaṇḍeya mentions a still larger number of Prakrit dialects and seems to follow Bharata to some extent. Sir George Grierson says that, like Vararuci, Mārkaṇḍeya belongs to the Eastern school of Prakrit Grammarians. Puruṣottama and Rāmaśarmaṇ Tarkavāgīśa belong to this school.

Caṇḍa, Hemacandra, Trivikrama and Śrutsāgara belong to a school which is different from the above school, and according to Grierson, constitutes the Western school of Prakrit Grammarians. They classify the Prakrit dialects as Prākṛata, (corresponding to Māhārāṣṭrī), Śaurasenī, Māgadhī, Paisāci, Cūlikāpaisāci and Apabhraṃśa. Hemacandra mentions Aṛṣṭa Prākṛta, meaning thereby Ardhamāgadhī or language of the

Jaina canon. Although all these grammarians have modelled their grammars on Pāṇini, they were unable to ignore the variety of forms available in the Prakrit language, and hence unable to fix the form of the language or dialect as Pāṇini has done. There is no work of the type of Prāśākhya for the Prakrit languages, with the result that phonetic values of sounds in Prakrit remained fluid, one using व, व, व, and another using क, क, क for the same sound. Besides, almost all grammarians state that the rules framed by them are applicable *generally*, and characteristics of one dialect may be noticeable in another dialect. This principle has added to the chaos, initiated by scribes of manuscripts.

(3) *Conflicting Directions and Statements of Prakrit Grammarians about the Characteristics of Dialects*, associated with the two types mentioned above, are equally responsible for the chaos noticeable in manuscripts, and modern editions. I give below a list of such rules picked up from Hemacandra and Trivikrama for the present. If I bring in the rules of Vararuci, Mārkaṇḍeya, Puruṣottama and Ramaśarmaṇ Tarkavāgīka *vis-a-vis* with their rules, one will easily see that the characteristics of Prakrit dialects had either undergone changes as time advanced, or the grammarians were not themselves quite sure about rules they have framed, or the strata of literature analysed by them was not necessarily identical. I give below a list of principal rules from Trivikrama and Hemacandra to illustrate my point of view :

(1) The word प्राचः, generally, occurring in ४ number of sūtras, e.g., 1.3.1.; 1.1.14; 1.3.8; 3.2.63 in Trivikrama and in several sūtras of Hemacandra. This word allows a lack of rigidity in their application.

(2) The sūtra बहुलम् occurring in both Trivikrama and Hemacandra, which means कश्चिद्महसिः कश्चिद्महसिः कश्चिद्दिभावा कश्चिद्भ्यदेव, and Hemacandra's statement प्राचं तु सर्वं विषयो विकल्प्यन्ते.

(3) The word कश्चिद् and वा, explicitly and implicitly, occurring in a large number of sūtras, in both Trivikrama and Hemacandra.



## (3) Confusion in the following pairs of letters :

ए and इ; ओ and उ; ओ and वो; ड and ढ; ज and झ; ब and व; थ and ध, भ and ह; र and ल, प and व, प and य; ल and ल, च and च्छ; स्थ and च्छ.

(4) Incorrect application of the rule पूर्वमुपरि वर्गस्य युजः, 1.4.94.

(5) Aspiration of certain letters which gives ड for ढ; प for फ, ज for झ promiscuously.

## (6) Copies prepared from dictation

The case of the treatment of न in Prakrit and 'its dialects is a point on which further discussion is necessary. The following note would be found useful by the reader :

न and ण in Prakrit —According to Bharata न initial, medial and conjunct in Sanskrit words is changed to ण except in some local dialects (e.g , Paisācī) This rule seems to be observed by all non-Jaina writers and also by some Jaina writers. But Hemacandra and Trivikrama, both of whom are Jains, and their followers like Śrutasāgara, have laid down that initial न in Sanskrit words may be optionally changed to ण, while medial न, single and double, should be invariably changed to ण. Further, Hemacandra holds that there cannot be न, either initial or medial, in Deśī words. In his. Deśīnāmamālā, page 208, BSS edition, he states :

नकारादयस्तु [शब्दाः] देह्यामसंभविन एवेति न निबद्धाः । यच्च “ वादौ ” ( १-२२९ ) इति सूत्रितमस्माभिः, तत्संस्कृतभवप्राकृतशब्दापेक्षया न देह्य-पेक्षयेति सर्वंभवदातम् ।

Hemacandra's view stated in the above passage, is that a Deśī word with initial न is impossible or does not exist; that his sūtra वादौ (i 229) refers only to such Prakrit words as are derived from Sanskrit, and hence it does not refer to Deśī words at all.

Trivikrama, on the other hand, does not seem to accept the above view of Hemacandra. Under 2.4.127 Trivikrama gives निरप्पइ as a धात्वादेश or Deśī root, but adds णत्वे गिरप्पइ, which latter form indicates that he believed that initial न might

occur even in Deśī words. Words like भारनाल, अनिल, अनल etc., having medial न, are known to exist in early Prakrit works, say, in the Ardhamāgadhī or Ārsa dialect, and accepted as such by Hemacandra. They may be regarded as borrowed either from Sanskrit or from local dialects having the influence of Paisāci.

It will be seen from the above discussion that Prakrit grammarians of the so-called Western School are not unanimous with regard to the change of न to ण. This has resulted in a state of chaos and confusion in MSS, and also in modern editions. I would suggest the following course in this respect. If the Prakrit work to be edited is a Jaina work, keep initial न if the word can be traced to Sanskrit, and change medial न to ण. Monosyllabic words like णं for ननु should be regarded as Deśī words, but नृणं for नूनम् may have initial न. In the case of non-Jaina Prakrit works, have ण for न everywhere. Jacobi seems to have framed a rule of his own with reference to न occurring medially, that it should be न्न if the Sanskrit word does not contain ण, but should be ण्ण if the original Sanskrit has ण. For instance दिन्न from दत्त should retain the dental न, कन्या should be कन्ना, but कर्ण should give us कण्ण. Grammarians do not give their support to Jacobi's view. Manuscripts also do not support the above view, and hence I have now come to the conclusion stated above. When this rule is followed, the vagaries of MSS, may be ignored.

These are in brief the difficulties which the editor of a work written in Prakrits is required to face. The causes noted above, and the list of vagaries in manuscripts and scribes look formidable, but he has to evolve a system out of this chaos. The following principles may guide him to some extent in this respect :

(1) Make an effort first to determine whether the work in Prakrit or its dialects belongs to the Jaina or non-Jaina school of thought. It is quite possible that non-Jaina works preserved in Jaina Bhondāras may present certain difficulties.

(2) Make an effort to determine the dialect or dialects used in the work. When the dialect in which the work or

passage is written is determined, proceed to see that the text you adopt conforms to the standard rules of the dialect found in a system of grammar

(3) If the work in Prakrits comes from a Jaina source, the text should conform to the rules of Hemacandra and Trivikrama.

(4) If the Prakrit work comes from a non-Jaina source, the text should conform to the rules given by Vararuci, Puruṣottama, Mārkaṇḍeya or Rāmaśarman Tarkavāgīśa.

(5) The following categories of manuscript vagaries should be ignored while recording variants न and ण, अनुस्वार and अनुनासिक; short ए and इ and ओ and उ, incorrect application of पूर्वमुपरि वर्गस्य युजः, अनुस्वार used to indicate doubling of the following consonant; and letters obtained merely by aspiration.

These are my ideas for the guidance of future editors of Prakrit works. It does not mean that I have followed them in editing the present text, because I want to know the reaction of scholars engaged in editing such texts to the above set of principles.

There are still some ticklish points which deserve elucidation here. The rule बहुलम् in both Hemacandra and Trivikrama has to be used with caution. The old school of grammarians did not regard this rule as creating chaos, they rather held that it should be interpreted as to yield the doctrine of व्यवस्थितविभाषा. The modern editor should follow this principle of व्यवस्थितविभाषा, and evolve certain principles based on eclectics. I give here a few specific illustrations of the application of the above doctrine.

The grammarians allow for Sanskrit खलु two forms in Prakrit, viz., खु and हु. Manuscripts are found to use them promiscuously; but the modern editor should see that हु should not be used, though found in his manuscripts, after an anu-svāra. For, Trivikrama says, under 3.1.54, बहुलाधिकारादनुस्वारात्परे हु न प्रयोक्तव्यः. Thus, एवं खलु in Sanskrit should be एवं खु and not एवं हु.

Similarly, we have for Sanskrit अपि several forms in Prakrit, such as पि, वि, मि, अवि. We should have in Prakrit कि पि, किमवि and even किं मि and तह वि; but should not allow किं वि. Note in this connection अपेविः पदान्ते and अनुस्वारात् पिः as found in Purusottama's Prakrtānusāsana, IV. 3-4. The same principle should govern our choice for substitutes of इव such इव, पिव, विव, मिव, व, व्व. Of these पिव and मिव can be used after an anusvāra, but विव and व should not be, व्व can be used only after a short vowel.

The general tendency of the Prakrit languages is not to allow a conjunct consonant at the beginning of a word. ख्येव or ख्येव्व seems to be not quite good, but if the ending vowel of the preceding word happens to be ए or ओ, we may allow the double consonant. Thus, we have सो ख्येव or सो ख्येव्व; सो च्छिअ, ते च्छेअ. The variants of such words in manuscripts may be ignored as they do not change the sense of the expression in any way. Or, if an editor wants to swell his critical apparatus, he may note all manuscript variants fixing his text according to principles stated above.

#### SŪTRAS ON PRAKRIT GRAMMAR

##### EARLIER THAN HEMACANDRA AND TRIVIKRAMA

The following passages are found in Hemacandra's Grammar : अत्र केचिद् ऋत्वादिषु ( तस्य ) दः इत्यारब्धवन्तः, स तु शौरसेनी-मागधीविषय एव दृश्यते इति नोच्यते, under रुदिते दिना णः 1.209, and केचित्तु केवलानन्तर्यायोर्योर्णवरणवरि इत्येकमेव सूत्रं कुर्वते, तन्मते उभावप्युभयार्थौ under आनन्तर्ये णवरि 2.188. The first of these is reproduced by Trivikrama under णदिना रुदिते 1.3.49 in identical terms, and the second under आनन्तर्ये णवरिअ 2.1.46 with a slight change, आहुः for कुर्वते. These quotations raise an important issue as to what works in the sūtra style Hemacandra had before him. On examination I find ऋत्वादिषु तो दः in Vararuci, 2.7. I was not able to trace the second either in Vararuci or in Purusottama, both of whom give separate sūtras for णवर and णवरि. In my opinion the references do not indicate the existence of Vālmīkisūtras, because Hemacandra and Trivikrama cannot refer to a sage of high antiquity by the slightful term केचित्. Neither the sūtras in Hemacandra can be ascribed to Vālmīki

because Hemacandra calls them his own, nor does Trivikrama state anywhere that the sūtras belong to Vālmīki and Vṛtti alone is composed by him. On the contrary, Trivikrama, in the introductory stanza 9, says that the sūtras are his own composition (निजसूत्र) and that he writes a commentary to help those who want to understand the correct meaning of the sūtras. I feel further that the sūtras in Hemacandra are his own as also in Trivikrama. None of them, at any rate Hemacandra, can be accused of plagiarism of the so-called Vālmīki-sūtras.

Chronologically, the first reference to Vālmīkisūtra is found in the following passage from a work *Śambhurahasya* (the genuineness of which is yet to be proved)·

को विनिन्देदिमां भाषां भारतीमुग्धभाषिताम् ।  
 यस्याः प्रचेतसः पुत्रो व्याकर्ता भगवानृषिः ॥ २६७ ॥ १३  
 गार्ग्यगालवशाकल्यपाणिन्याद्या यथर्षयः ।  
 शब्दराशेः संस्कृतस्य व्याकर्तारो महत्तमाः ॥ १४ ॥  
 तथैव प्राकृतादीनां षड्भाषाणां महामुनिः ।  
 आदिकाव्यकृदाचार्यो व्याकर्ता लोकविश्रुतः ॥ १५ ॥  
 यथैव रामचरितं संस्कृतं तेन निर्मितम् ।  
 तथैव प्राकृतेनापि निर्मितं हि सतां मुदे ॥ १६ ॥  
 पाणिन्यादैः शिक्षितत्वात्संस्कृती स्याद्यथोत्तमा ।  
 प्राचेतसव्याकृतत्वात्प्राकृत्यपि तथोत्तमा ॥ १७ ॥  
 प्राकृतं चार्षमेवेदं यद्धि वाल्मीकिशिक्षितम् ।  
 तदनार्षं भवे(वदे ?)द्यो वै प्राकृतः स्यात्स एव हि ॥ १८ ॥

The above passage, first cited by K P. Trivedi in his Introduction (page 13) to *Ṣaḍbhāśācandrikā* has been repeated in *Mallikāmārutam* as from *Śambhurahasya* from the Vani Vilas Press, Srirangam. The work *Śambhurahasya*, from its contents and language, cannot claim a very high antiquity, and may have grown from time to time like the Purāṇas. In my opinion, it may belong to 14th century or later. Based on this passage, perhaps, Lakṣmīdhara wrote in his *Ṣaḍbhāśācandrikā* :

वाग्देवी जननी येषां वाल्मीकिर्मूलसूत्रकृत् ।  
 भाषाप्रयोगास्ते ज्ञेयाः षड्भाषाचन्द्रिकाध्वना ॥ १५ ॥



There is a manuscript, No 1548, in the Government Mss. Library in Madras, called *Vālmīkīsūtram*. The scribe Deśikācārya seems to have added the following stanzas at the beginning of this Ms —

येन श्रीरामचरितमधिगम्य सुरर्षितः ।  
 श्रीमद्रामायणं प्रोक्तं तस्मै वाल्मीकये नमः ॥ १ ॥  
 येन निर्मलिता ना(गा)वः षड्भाषाकृतयो नृणाम् ।  
 विमलैः सूक्तकतकस्तस्मै वाल्मीकये नमः ॥ २ ॥  
 स्वान्तस्थ काव्येन गिरां च षण्णां  
 सूत्रैर्नराणां कलुषं प्रपस्या ।  
 पराकरोद्यः प्रथमः कवीनां  
 वाल्मीकिमेनं मुनिमानतोऽस्मि ॥ ३ ॥

These stanzas seems to be the composition of the scribe Deśikācārya who prepared the manuscript on 20th October 1883 (see Dr. Upadhye's article ; *Vālmīkīsūtra* . A myth, in *Bhāratīya Vidyā*, Vol. II. 11 pp 160-176) Of the three verses the first two are an imitation of the first two stanzas of *Pānīniya Śikṣā*, and the third an imitation of

योगेन चित्तस्य पदेन वाचां मलं शरीरस्य च वैद्यकेन ।  
 योऽपाकरोत्तं प्रवरं मुनीनां पतञ्जलि प्राञ्जलिरानतोऽस्मि ॥

and as such we should not attach any value to them.

Coming to *Laksamīdhara's* successor, *Appaya Dīksita*, we find the following stanzas in his *Prākṛta-Mani-Dīpa* (Mysore, Oriental Research Institute, Publication No. 92).

ये त्रिविक्रमदेवेन हेमचन्द्रेण चेरिताः ।  
 लक्ष्मीधरेण च ग्रन्था भोजेन च महीक्षिता ॥ ४ ॥  
 ये पुष्पवननाथेन ये वा वाररुचा अपि ।  
 वार्तिकार्णवभाष्याद्या अप्ययज्वकृताश्च ये ॥ ५ ॥  
 ते विस्तृतवाप्रायेण संक्षेपरुचिभिर्जनैः ।  
 अगृहीता विलम्बन्ते संध्यार्ककिरणा इव ॥ ६ ॥  
 अतः प्राकृतशब्दानामन्धे तमसि मज्जताम् ।  
 प्रकाशनाय क्रियते संक्षिप्ता मणिदीपिका ॥ ७ ॥

It should be noted that *Appaya Dīksita* has mentioned by name *Trivikrama*, *Hemacandra*, *Bhoja* and *Vararuci* along with

Laksmīdhara and Puspavananātha (who to me appears to be no other than Vasantarāja, the author of a commentary on Vararuci), but did not think worth his while to mention Vālmīki, perhaps he did not believe that the sūtras on which Trivikrama wrote a commentary, were composed by Vālmīki.

The passage from *Śambhurahasya* quoted above is the first indication or source of the myth that Vālmīki, the author of the Rāmāyana composed the sūtras on Prakrit Grammar. As the sūtras of Trivikrama are based on those of Hemacandra, many of them identical and almost all of them giving the same substance, we have to suppose that even Hemacandra must have used the sūtras of Vālmīki, but Hemacandra calls his work of sūtras as स्वोपज्ञवृत्तिसहितम्. Trivikrama also says निजसूत्रमार्गमनुजिगमिषताम्. The myth therefore of ascribing the sūtras of Trivikrama to Vālmīki must have come into vogue later than the age of Trivikrama, and the passage from *Śambhurahasya* quoted above must also belong to that period. If *Śambhurahasya* passage belongs to 14th century A.D., Laksmīdhara (1541-1565 A.D.) can well say बाल्मीकिमूलसूत्रकृत्. I am prepared to confess that Laksmīdhara may not have started the canard, but, it must be said, the popularity of his work gave currency to the myth. The relative chronology of Hemacandra (1172 A.D.), Trivikrama (1236-1300 A.D.), Sīnarāja (1300-1400 A.D.), Laksmīdhara (1541-1565 A.D.) and Appaya Dīksita (1554-1626 A.D.) should be noted in this connection. The champions of the theory that Vālmīki is the author of the sūtras on which Trivikrama wrote the commentary among modern scholars are Hultsch, K. P. Trivedi, Nitti-Dolci and editor of the Prakṛta-Mani-Dīpa; Pischel gave up the theory during his life-time as the late Dr. T. K. Laddu states in his paper on Trivikrama. Bhattanāthaswamin and Laddu held that Trivikrama was the author of both sūtras and vṛtti. Dr. A. N. Upadhye has discussed the point fully and has shown how worthless the theory is.

#### THE SŪTRAPĀTHA OF TRIVIKRAMA

Trivikrama's Prakṛta-Śabdānuśāsana, as presented in this edition contains 1036 sūtras. The sūtrapātha as given in the appendix to Ṣaḍbhāśācandrikā by K. P. Trivedi, contains the

same number of sūtras with णिम्माणं णिम्मिअं between 1 2 46 and 1.2.48 which I have omitted, and dropping सप्तम्याश्च 3.4 53 which I have added. The text of the sūtras given in *Prākṛta-Mani-Dīpa* has the same number of sūtras. It also omits णिम्माणं णिम्मिअं of Trivedi, and adds सप्तम्याश्च as I have done. The छन्दःशाखापत्र. सूत्रपाठः published by Bhaṭṭanāthaswamin omits सप्तम्याश्च.

Of these 1036 sūtras of Trivikrama, Simharāja in his *Prākṛta-Rūpāvatāra* has commented on 575 sūtras and Lakṣmīdhara in his *Ṣaḍbhāsācandrīkā* on 994 sūtras, the latter thus ignoring some 42 sūtras. These 1036 sūtras of Trivikrama are divided into three adhyāyas, each adhyāya being again divided into four pādas. Trivikrama at one place proudly refers to his work on Prakrit Grammar as द्वादशपदी (on page 306 under 3.4.71) on the analogy of द्वादशाध्यायी system of Pūrvamīmāṃsā. The Prakrit portion of *Siddha-Hema-Śabdānuśāsana* has only one adhyāya divided into four pādas and contains 1119 sūtras.

#### COMPARISON OF THE SŪTRAPĀTHA OF TRIVIKRAMA AND HEMACANDRA

Trivikrama's Sūtrapātha contains 1036 sūtras divided into twelve pādas and three adhyāyas, as against 1119 in four pādas of the eighth adhyāya of Hemacandra's *Siddha-Hema-Śabdānuśāsana* (i-271, ii-218, iii-182 and iv-448). The subject-matter covered by both is almost the same. Trivikrama has newly added the following sūtras : 1.1 1-16, 1.1 38, 1.1.45; 1.2 109 (पुआय्याद्याः), 1 3.14, 1 3.77, 1.3.100, 1 3.105 (गोणाद्याः); 1.4 83, 1.4.85, 1.4.107, 1.4.120, 1.4 121 (गहिआद्याः); 2.1.30 (वरहत्तगाः), 2.2.9, 3 1 129, 3 4.65-67 and 3.4.72 (झाडगाः); in all 32. Of these, 17 sūtras relate to new technical terms used by Trivikrama, four sūtras relate to the groups of Deśī words for which Hemacandra has only one sūtra in his Grammar and an entire work, the *Deśīnāmamālā*, and the remaining sūtras add a few new words not treated by Hemacandra. Thus the subject-matter of 1119 sūtras of Hemacandra has been compressed by Trivikrama in about 1000 sūtras. This he was able to do by compressing two or more

sūtras in one. There are about 100 sūtras which have identical wording in both Hemacandra and Trivikrama, while there are a few in which Trivikrama has only changed the order of words or Ādeśas given by Hemacandra.

• Hemacandra wrote his Prakrit Grammar as a continuation of his Sanskrit Grammar. The treatment of Sanskrit grammar covered seven adhyāyas, the eighth, the last, being devoted to Prakrits. He therefore had to continue the same scheme of adhyāya, pāda, sūtra, anuvṛtti and technical terms used in the first seven adhyāyas for the eighth adhyāya also. His division of the subject of Prakrit Grammar into four pādas is somewhat better or more systematic than the division adopted by Trivikrama. Hemacandra's first pāda (271 sūtras) deals with some preliminaries and treatment of vowels and single consonants; second pāda (218 sūtras) deals with the treatment of conjunct consonants (1-124), Prakrit substitutes for some Sanskrit words (125-144); some suffixes (145-173), the nipātas or Deśī words (174), and indeclinables (175-218), the third pāda deals with rules of declension (2-129), rules of syntax (130-137); conjugation and participles (138-182), and the fourth pāda gives the Dhātvādeśas (1-259), and dialects—Śauraseni (260-286); Māgadhī (287-302); Paisāci (303-324); Cūlikāpaisāci (325-328) and Apabhraṃśa (329-448). Barring the huddling up the Dhātvādeśas and dialects into one pāda, we do not find anything faulty in Hemacandra's method of treatment. The case with Trivikrama, on the other hand, is different. He wrote his grammar of principal Prakrit and its dialects only. He had to frame his own terminology (1.1 1-16). He has divided his work into three adhyāyas, each adhyāya having four pādas. It was expected of him to arrange the subject-matter more systematically. It must be said, however, that the expectation is not fulfilled. The invention of technical terms like ह, दि, स, ग etc., is not very happy. At any rate the introduction of these terms has made his sūtras less clear than those of Hemacandra. The rest of his work covers the same field as Hemacandra's work. Hemacandra refers to Deśī words under one sūtra only, viz., गौणादयः while Trivikrama has six sūtras for the same topic. It must go to the

credit of Trivikrama to have classified the Deśī words into six groups. His treatment of syntax is scanty, and he unnecessarily splits up the Dhātuvādeśas into two pādas in two different adhyāyas, without much reason. Again Hemacandra arranges the Ādeśas according to the initial letter of the Sanskrit root, e.g. कथ्, गम्, etc. Trivikrama does not seem to have followed any system in arranging his roots. Among the list of Deśī words, we find a few which are not traceable to Deśīnāmamālā. Such words may be regarded as Trivikrama's contribution. In the section on Apabhramśa he has copied *all* the illustrations from Hemacandra, and has added nothing new excepting perhaps the Sanskrit Chāyā, but omitted several illustrations given by Hemacandra.

Trivikrama wanted to score a point over Hemacandra first by reducing the number of sūtras, reducing the volume of the text by introducing shorter terms like ह् for ह्रस्व; दि for दीर्घ; स for समास and ग for गण, and bringing all the Deśī words into the fold of grammar for which Hemacandra had to write a special book, the Deśīnāmamālā. All this seems to have been done under the influence of the doctrine . अर्धमात्रालाघवेन पुत्रोत्सवं मन्यन्ते वैयाकरणाः, but he seems to be unaware of the fact that a saṃjñā or technical term has the same value of a mātrā or half a mātrā, irrespective of the number of syllables it contains. So दि and दीर्घ, स and समास have the same metrical value, as सर्वनामस्थान, आर्धमात्रक etc. For all practical purposes, thus, the volume of Trivikrama's grammar is the same as that of Hemacandra. The clarity which Hemacandra's work has, is considerably impaired in Trivikrama's work.

#### COMPARISON OF TRIVIKRAMA AND LAKṢMĪDHARA

The interval between the age of Trivikrama and Lakṣmīdhara seems to be about two hundred years or so. This period created some new myths. One of them was that the sūtras on which Trivikrama wrote his commentary, were not his sūtras, but those of Vālmīki, the author of the Rāmāyana, and the second was that Trivikrama's commentary was very difficult and required some elucidation. I do not subscribe to the views of Lakṣmīdhara on both the points. I know the

expression निजसूत्रमार्गमनुजिगमिषताम् is capable of being construed in two ways (1) निजानां स्वीयानां सूत्राणां मार्गः अर्थः, and (11) निजः स्वाभाविकः सूत्रार्थः, the first construing निज with सूत्र and the second with सूत्रार्थ. Hultzsch suggested the latter sense saying that it was natural with South Indians Bhattanāthaswāmin has shown that Hultzsch was wrong, and yet the editor of Appaya Dikṣita's Prākṛta-Mani-Dīpa supports it. It is this latter sense that gave rise to the myth that Vālmiki was the author of the sūtras. I have already discussed the question above and need not repeat my views here. Next, Lakṣmīdhara held the view that the text of Trivikrama's Vṛtti was difficult and pregnant with sense :—

वृत्तिं त्रैविक्रमी गूढां व्याचिख्यासन्ति ये बुधाः ।

षड्भाषाचन्द्रिका तैस्तद्व्याख्यारूपा विलोक्यताम् ॥ १६ ॥

The above statement of Lakṣmīdhara may be all right if its purpose is to justify his work. I however do not find Trivikrama's work difficult, Lakṣmīdhara's so-called sub-commentary, on the other hand, is more difficult. For instance, compare Lakṣmīdhara on pages 16-17 under 1.1.39; page 91 under 2.3 31, and page 259 under 3 2.47, where his text is more difficult, and rendered so intentionally to show off his knowledge of Pūrvamīmāṃsā. In another case, while giving the senses of Deśī words, pages 163-184, he did not correctly understand Trivikrama and his methodology, and has assigned wrong senses, which are not supported by Deśināmamālā, which for this purpose is more authentic than even Trivikrama. It may be that by the time Lakṣmīdhara wrote his *Saḍbhāṣā-candrikā*, the text of Trivikrama had already become corrupt; but it appears quite clear that he wrongly read Trivikrama's Vṛtti, and did not use Hemacandra's great work on Deśī words, which would have given him correct lead in cases of doubt. Lakṣmīdhara's Vārtikas on अपुण्यगाः केन, 3.1.132, are a good illustration how he lacked the critical faculty. My view is that Lakṣmīdhara had no genuine acquaintance with Prakrit works, particularly, with literary works, and he wrote his work just to show his acquaintance with the Prakrit Grammar. Lakṣmīdhara, thus, cannot be considered to be a reliable guide to Trivikrama.

## PERSONAL HISTORY AND DATE OF TRIVIKRAMA

Like several writers of fame in Indian Literature, Trivikrama leaves but a scanty record about himself and about his date. He gives in the introductory and concluding stanzas of the present work some information, and it runs as follows: Trivikrama comes of a good family of Bāna. His grand-father was Ādityavarman. His parents are Mallinātha and Laksmī. He had a brother named Bhāma (variants - सोम, राम, वैम, चाम) known for his excellent behaviour and learning. Trivikrama seems to have studied under Arhanandi, a master of the sacred literature (of the Jainas), and a monk possessing three lores. Trivikrama calls himself to be a good poet (sukaviḥ), although no literary work of his has come down to us. The concluding verses of his grammar which however are not found in all the manuscripts (two Tanjore manuscripts do not give them, nor one of the two used for the Banaras edition), but can be surely considered to be his composition (मम in the second verse), state that people should mutter as a sacred mantra his Śabdānuśāsana, dealing with basic forms of words, suffixes, rules of syntax, verbal forms and deśya words, couched in short sūtras, and with an ample stock of illustrations, for the attainment of their objective. Those who appreciate works of art and the logicians will be pleased to read his poem (kāvyā, not necessarily the grammar), because the sweetness of words, entering inside, will fatten the ears, the newness of sense in every word, will please a man of good words, and the sentiment or aesthetic feeling will pervade the whole world as if on account of the greatness of the work. All persons are capable to express their own ideas, Trivikrama, however, is unique in (nicely) expressing his own ideas which faithfully represent his own views, and also in faithfully representing the ideas of others. It is a pity that no poetic work of Trivikrama has come down to us to verify the above statement.

As regards Trivikrama's religion, we can say definitely that he was a follower of Jainism, as is clear from his salutation to Vīra, i e., Mahāvīra, in the opening verse. The references to Vīrasena and Jinasena in stanza 4 indicate, equally clearly,

his reverence to these ācāryas, and go to prove that Trivikrama was a follower of the Dīgambara sect of the Jainas, and his reference to Hemacandra in stanza 11 goes to suggest, that though a follower of Dīgambara sect, he could easily rise above the sectarian prejudices, which in those days were not as strong as they are to-day.

Hemacandra makes some distinction between Ārṣa (i.e., Ardha-Māgadhī of the Canon of the Śvetāmbara Jainas) and Prakrit (i.e., Māhārāstrī or Principal Prakrit) Trivikrama also makes reference to Ārṣa in stanza 7; but he says that Ārṣa and Deśya are *rūḍha* forms of the language, they are quite independent, and hence, do not stand in need of grammar, tradition alone can give information on these forms. On the contrary, the Prakrit languages, the stock of words in which can be traced to siddha and sādhyamāna Sanskrit, can be subjected to rules of grammar, and it is this stock of words which is treated in Trivikrama's grammar. Trivikrama, quite modestly, says that he has picked up only a few words from the flood of ocean of the writings of Vīrasena and Jinasena. In stanza 9, he says he writes a commentary on his own sūtras in order that men should obtain mastery over the subject, and that his commentary follows the traditional methods (of Hemacandra?). Although, Trivikrama says, he has selected only a few words, they will work like a mirror, as such is the greatness of his commentary. The method followed in treating the Prakrit forms, is the traditional method adopted by ancient masters down to Ācārya Hemacandra.

As to Trivikrama's date, we have equally scanty information. He mentions Vīrasena and Jinasena of Dhavalā and Jayadhavalā fame who belonged to the middle of the 9th century of the Christian era. He mentions Hemacandra who died in A.D. 1172. Trivikrama, thus is later than the last quarter of the 12th century, but not much later than Hemacandra. Dr. Upadhye holds that he wrote his grammar soon after A.D. 1236.

Luckily for us, we have three works, Simharāja's *Prākṛta-Rūpāvatāra*, Laksmīdhara's *Ṣaḍbhāṣācandrikā*, and Appaya



Dikṣita's *Prākṛta-Maṇi-Dīpa*, which are later than Trivikrama. Of these, Appaya Dikṣita is the youngest, who died in A.D. 1626, and was a prolific writer. His work mentioned above cannot be his last work, but rather a work of his younger days. He died at the mature age of 72. Lakṣmīdhara is specifically mentioned in his work, who thus seems to have lived in the last quarter of the 15th century or the first quarter of the 16th century, say, between A.D. 1475 and 1525. Simharāja is not mentioned either by Lakṣmīdhara or Appaya Dikṣita, but seems to be older or almost a senior contemporary, and may be assigned to the first half of the 15th century. All these indications prove that we can safely assign Trivikrama to the latter half of the 13th century.

We have no definite data to determine the province of the residence of Trivikrama. But his being a follower of Digambara Jainism, the names of his father, brother and teacher, and above all, the popularity of his work and provenance of manuscripts of his work, go to indicate that he must have been a Southerner, probably an Āndhra with close contacts with Karnāṭaka. The inclusion of some Deśya words like *दोडि सायंभोजनम्* which cannot be traced to Hemacandra's *Deśnāmā-mālā*, and may be traced in the Dravidian languages, goes to confirm the above view.

\* \* \* \*

#### THE APPENDICES

There are in this Volume seven appendices. The first of these gives the Sūtrapāṭha of Trivikramaśabdānuśāsana in which Sūtras are given in their natural order, divided into adhyāyas and pādas. Below on the same page I have given corresponding sūtras from Hemacandra's Grammar with their pāda and sūtra numbers. It is easy for the reader to compare and judge how far Trivikrama has based his sūtras on those of Hemacandra, and what new additions he has made. The second appendix gives the sūtras of Trivikrama in the alphabetical order with page references as also the adhyāya, pāda and sūtra number. In the third appendix I have given

the so-called metrical form of the sūtras of Trivikrama from Bhattanātha Swamin's pamphlet with suitable changes to agree with our sūtra text. A special note on this appendix is given below. The fourth appendix gives in alphabetical order the first line of the Apabhramśa verses which Trivikrama has taken from Hemacandra's Grammar along with their references to the latter. The fifth appendix gives, in alphabetical order, the Deśya or Deśī words found in Trivikrama's work together with suitable references to HD or Hemacandra's *Deśināmamālā*, whenever possible. A special note on this appendix is given below. The sixth appendix gives the so-called Dhātuvādeśas. See also a special note below. The seventh appendix gives the text of Metrical Grammar of Prakrits found in Bharata's *Nāṭyaśāstra*, XVII 7-25, 59-63. The text given is from the GOS edition, Vol II, with some emendations (marked with \*) and a summary of his teachings in English for the benefit of the reader who may not be able to follow the text of Bharata.

It was possible for me to give a general index of all Prakrit words with their equivalents in Sanskrit, but I dropped the idea because we have now several dictionaries of Prakrit available, and the reader can use them with ease.

*The third appendix* gives the sūtras of Trivikrama in a metrical form. Although I do not consider that Trivikrama wrote his Prakrit Grammar in verse, I thought it fit to discuss this question, because in the Sanskrit introduction to Trivikrama's Grammar in the Grantha Pradarśanī Series, the learned editor, Pandita Venkata Ranganātha Sharma, and Bhattanātha Swamin in his article on Trivikrama in IA, have stated that the sūtras of Trivikrama are metrical in form. See for instance, Pandit Sharma's statement:

एवमध्यायत्रयात्मकस्याप्यस्य व्याकरणस्य सर्वाणि सूत्राणि छन्दच्छाया-  
यज्ञानीत्ययमंशोऽस्मिन्पितृव्यपादानां श्री श्रीनिवासभट्टनाथाचार्यार्यवरगुरुणामुपज्ञा ।  
अत एव एतस्मिन्मुद्रणे सूत्रपाठस्तैः शोधितमातृकानुसारेणैव मुद्रितः ॥

It appears that there was some tradition which indicated that Trivikrama's Grammar was written in a metrical form. This tradition seems to have been translated into action by

this editor. Bhattanātha Swamin also published, at the request of the late Dr T. K. Laddu, the sūtras in the metrical form in a pamphlet. I have reproduced this metrical form of the sūtras with some necessary modification so that the sūtras should agree in wording with those in this edition.

I must admit that there have been instances of grammatical sūtras being written in a metrical form. Bharata, for instance, wrote his description of the characteristics of the Prakrit Language and its dialects in a metrical form (See Appendix VII to this volume) Mārkaṇḍeya wrote his *Prākṛta-Sarvasva* in Kārikās Rāmāśarmatarkavāgīśa also wrote his *Prākṛta-Kalpataru* in a metrical form. In all these instances, the versification, though the subject-matter is terse and dry, seem to possess some qualities of verse. The topics are treated in a suitable metrical form, and their versification has some characteristics and qualities of musical tunes. Trivikrama's sūtras, as given in this appendix, do not possess even a shade of these qualities. I must, however, admit that there are some sūtras of Trivikrama, for instance, प्राचो हिति च विकल्पः 1. 1. 14, which lend support to the view that such sūtras have metrical tunes, but the vast majority of the sūtras do not possess any such characteristics. There are no introductory nor concluding stanzas. Most of the sūtras are put, mechanically, into the form of Āryā or Anustubh metre. The sūtras are cut up anywhere, e g., see the stanzas 19, 20, 23, 33, 48, 92, 96, 97, 100, 104, 126, 135, 136, 143, 148, 153, 159, 161, 165, 167, 173, 174, 183, 184, 185, 187, 188, 189, 191, 194, 196, 197, 198. The adhyāya ends and pāda ends have no indication, and the stanza is not completed at such places, e g., see 1. 1.; 1. 3; 1. 4, 2. 1, 2. 2, 2. 4, 3. 1, 3. 2, 3. 3, and 3. 4. Even the last stanza of the work is left incomplete. I would, therefore, request the reader to compare the versification of Trivikrama's sūtras with that of Bharata, Mārkaṇḍeya and Rāmāśarma Tarkavāgīśa, and decide for himself whether he agrees with the views of Bhattanāthaswamin.

Trivikrama claims for his verification the qualities of a sweet and pleasing sound.

विशन्नन्तः श्रोत्रं पदमधुरिमा मेदुरयति.

Let the reader judge for himself whether the metrical form of the sūtras as printed in this appendix would justify this claim ! Even the Kārikās giving the list of anit roots, शकृत्पच्, etc., are more sonorous than the Kārikās of Trivikrama. I therefore do not think that Trivikrama ever wrote his sūtras in that form.

*The fifth Appendix* contains some 1600 Deśya or Deśī words which are recorded in Trivikrama's Grammar. About the implications of the term Deśya or Deśī, the reader is referred to my article : *Observations on Hemacandra's Deśī-nāmamālā*, ABORI, VIII pp 63-71, and more particularly to Hemacandra's definition of Deśī :

जे लक्खणे ण सिद्धा ण पसिद्धा सकयाहिहाणेषु ।

ण थ गउणलक्खणासत्तिसंभवा ते इह णिबद्धा ॥

देसविसेसपसिद्धीइ भण्णमाणा अणन्तया हुन्ति ।

तम्हा अणाइपाइअपयट्टभासाविसेसओ देसी ॥ HD. I. 3-4.

Modern philology has made considerable advance in recent years to find fault with the above definition of the term Deśī; but, we owe to Hemacandra a deep debt of gratitude to have preserved for us a tremendously exhaustive list of such words and their senses. It is possible to discover a few more Deśī words, some of which we find incorporated in Trivikrama's Grammar. It is easy to prove that Trivikrama has drawn largely upon Hemacandra's vocabulary of such Deśī words, and I have tried to trace as many of such words as was possible for me to do, but I was not able to trace some, because my manuscripts could not give me any clue as to their correct form, or because Trivikrama has added them anew from contemporary sources or sources later than Hemacandra.

Trivikrama gives the Deśī words in a classified form as under :

(1) वा पुआख्याद्याः 1. 2 109, saying that it is possible to explain the forms as derived from Sanskrit due to change in the vowel-structure · स्वराद्यादेशविशेषिताः ;

(2) गौणाद्या 1. 3. 105, saying that he does not attempt to trace the original basic word or its prefixes and suffixes or changes in the form due to dropping or change of letters :  
अनुक्तप्रकृतिप्रत्ययलोपागमवर्णविकाराः,

(3) गहिआद्या. 1. 4. 121, saying that some sort of Etymological explanation can be found for words in the list :  
निर्वचनगोचराः,

(4) वरहृत्तगास्तुनाद्यैः 2 1 30, saying that the words listed have some Taddhita pratyayas or suffixes, coupled with some changes in vowels etc. स्वराद्यादेशविशेषिताः,

(5) अपुण्णगाः क्त्वन 3. 1 132, saying that the list contains past passive participles in क्त, either from roots traceable to Sanskrit or Deśī stock : क्तप्रत्ययेन सह निपात्यन्ते, and

(6) झाडगास्तु देश्याः सिद्धाः 3 4 72, saying that the words listed are pure deśī words known to exist in popular literature and no attempt is made to trace them to Sanskrit देशविशेष-व्यवहारादुपलभ्यमानाः सिद्धाः निष्पन्नाः प्रसिद्धा वा. It is words listed here which have come down to us in the most corrupt form, and my attempt to trace them to HD have failed in some cases.

*The Sixth Appendix* contains the Dhātuvādesas arranged alphabetically. It is divided into two parts, Part I giving Sanskrit roots with their Prakrit Substitutes, and Part II giving Prakrit substitutes for Sanskrit roots. Hemacandra has given the list of these substitutes in his Grammar in the fourth pāda, and has arranged the roots according to the initial letter in their Sanskrit form such as कथ्, गम् etc. Trivikrama does not seem to follow any definite principle in giving these substitutes ; he has cut them up into 2 4 and 3. 1, and also in 3. 4. I have collected all the so-called substitutes from Trivikrama and given them in the two parts. It would not be very difficult for the reader to compare the Prakrit substitutes in Part II with a similar list from Hemacandra's Grammar given at the end on pages 117\*-128\* of the revised edition of the work published as Appendix to Kumārapālacarita in Bombay Sanskrit and Prakrit Series, No. LX, or on pages 407-416 in its reprint to be soon published.

In this connection it should be noted that Hemacandra held that the so-called Dhātuvādesās were in reality roots drawn from the stock of Deśī vocables, and that they were shown technically as substitutes for Sanskrit roots with the simple object that they could, that way, be used to form verbal derivatives with the help of suffixes. Note particularly the following passage from Hemacandra

एते चान्यैर्देशीषु पठिता अपि अस्माभिर्धात्वादेशीकृताः विविधेषु प्रत्ययेषु  
 प्रतिष्ठन्तामिति । तथा च—वज्जरिओ कथितः । वज्जरिऊण कथयित्वा । वज्जरणं  
 कथनम् । वज्जरन्तो कथयन् । वज्जरिअव्वं कथयितव्यम् । इति रूपसहस्राणि च  
 प्रसिद्ध्यन्ति । संस्कृतधातुवच्च प्रत्ययलोपागमादिविधिः ॥ हेव्या—4. 2.

## BIBLIOGRAPHY

### A—TEXTS ON PRAKRIT GRAMMAR

- Audāryacintāmaṇi* of Śrutasaṅgāra ( Sūtrapātha only ) by Bhaṭṭanāthaswamin ( pp. 29-44 ). No date
- Prākṛta-Kalpataru* of Rāmaśarman Tarkavāgīśa, edited by L. Nitti-Dolci, Śākhā I, Paris 1939.
- Prākṛta-Lakṣaṇam* of Canda, ed. by Hœrnle, A. S. B., Calcutta, 1880.
- Prākṛtaprakāśa* of Vararuci with the Manoramā Comm. of Bhāmaha, ed. by E. B. Cowell, Hertford, England; 1st Edition 1854, 2nd edition 1868, Revised edition in Poona Oriental Series by Dr. P. L. Vaidya, Poona, 1931, with Commentaries Prākṛtasamjīvanī by Vasantarāja, and Subodhinī by Sadānanda, Sarasvatī Bhavan Series, Benaras, 1927.
- Prākṛta-Mani-Dīpa* of Appaya Dīksita, Part I, Oriental Research Institute, Mysore, Publication No. 92, ed. by T. T. Srinivasagopalacarya with his subcommentary, 1953.
- Prākṛtamāñjarī*, attributed to Kātyāyana, N. S. Press, Bombay, 1913
- Prākṛta-Rūpavatāra* of Śimharāja, ed. by E. Hultzsch, Royal Asiatic Society, Prize Publication Fund, No. 1. London, 1909.
- Prākṛta-Sarvasva* of Mārkaṇḍeya, ed. by S. P. Bhaṭṭanāthaswamin, Grantha Pradarśanī, Vizagapatam, 1927.
- Prākṛtānuśāsana* of Puruṣottama, ed. by L. Nitti-Dolci, Paris, 1938.
- Prākṛta-Vyākaraṇa* of Trivikrama, Adhyāya I, ed. in Grantha Pradarśanī, Vizagapatam, 1896.
- Siddha-Hema-Śabdānuśāsana* or *Hemacandra's Prakrit Grammar* (HG, हेमचन्द्र), ed. by R. Pischel, Halle, 1877-1880; BSPS No. LX ( Appendix to Kumārapālacarita ), ed. by S. P. Pandit; Revised edition, 1936, by Dr. P. L. Vaidya.

- Ṣadbhāsācandrīkā* (C) of Laskmīdhara, ed by K P Trivedi, BPS, No LXXI, Poona, 1916.  
*Trivikrama-Sūtrapāṭha* (metrical) Published by Bhattanāthaswamin, pages 1-28. No date.

B—GENERAL WORKS ON PRAKRIT GRAMMAR

- LASSEN C *Institutiones Linguae Pracriticæ*, Bonn, 1837.  
 MEHENDALE M A., *Historical Grammar of Inscriptional Prakrits*, Poona 1948.  
 NITTI-DOLCI L. *Les Grammariens Prakrits*, Paris, 1938.  
 PISCHEL R. *Grammatik der Prakrit Sprachen (Grundriss)*, Strassburg, 1900.  
 SIRCAR D C. *A Grammar of the Prakrit Language*, University of Calcutta, 1943.  
 SUKUMAR SEN, *Comparative Grammar of Middle Indo-Aryan* Linguistic Society of India, Calcutta 1951.  
 TAGARE G. V. *Historical Grammar of Apabhramśa*, Poona 1948.

C—SELECT ARTICLES AND PAPERS ON PRAKRITS

- ALSDORF L. *A Specimen of Archaic Jaina-Mahārāstrī*, Indian and Iranian Studies presented to G. A. Grierson, School of Oriental Studies, London, VIII, 1936.  
 ALSDORF L. *Apabhramśa Studien*, Leipzig 1937.  
 A. BANERJI-ŚASTRI. *The Evolution of Māgadhī*, Oxford 1922.  
 BHATTANĀTHASWAMIN, *Trivikrama and his followers*, IA, XL, pp. 219-223.  
 BLOCH TH. *Vararuci und Hemacandra*, Gutersloh 1893.  
 CHATTERJI S. K. *Calcutta Hindusthani. A study of Jargon dialect*, Lahore, 1931  
 CLERK W E. *Māgadhī and Ardhamāgadhī*, JAOS, XLIV.  
 GHATAGE A. M. *Māhārāstrī Language and Literature*, Journal of the Uni. of Bombay, IV, 6, May 1936.  
 GHATAGE A. M. *Introduction to Ardhamāgadhī*, Kolhapur, 1942.



- GHOSH M. M. Prakrit Verses of Bharata-Nāṭyaśāstra, IHQ VIII, 1932.
- GHOSH M. M. Māhārāstrī, a later phase of Śaurasenī, Journal of the Dept. of Letters, Calcutta University, XXIII, 1933.
- GRIERSON G. A. The Prakrit Vibhāsās, JRAS. 1918, pp. 489-517.
- GRIERSON G. A. The Śaurasenī and Māgadhī Stabakas of Prākṛita-Kalpataru, IA. LVI-LVII. (Supplement).
- GRIERSON G. A. The Eastern School of Prakrit Grammarians, Sir Asutosh Mukerji Silver Jubilee Vol. III ii, pp. 119-141.
- GRIERSON G. A. The Prakrit Dhātvādeśas, Mem. Asiatic Society of Bengal, VIII, No. 2, 1924.
- GRIERSON G. A. Paisācī and Cūlikāpaisācī, IA. LII, pp. 16-17.
- GRIERSON G. A. The Apabhramśa Stabakas of Prākṛita-Kalpataru, IA, LI, pp. 13-28, LII, 197 ff.
- GRIERSON G. A. Paisācī in Prākṛita-Kalpataru, IA., pp. 114 ff.
- GRIERSON G. A. Apabhramśa according to Mārkaṇḍeya and Dhakṛi Prakrit, JRAS 1913, pp. 875-883.
- GRIERSON G. A. The Pronunciation of Prakrit Palatals, JRAS. 1913, pp. 391-396
- GRIERSON G. A. The Brhatkathā in Mārkaṇḍeya, JRAS. 1913, p. 319
- HULTZSCH E. Neue Beitrage Zur Kenntnis der Śaurasenī, ZDMG, 66 (1912) pp. 709-726
- KATRE S. M. Prakrit Languages and their Contribution to Indian Culture, Bhāratīya Vidyā Bhavan, Bombay, 1945.
- LADDU T. K. Prolegomena Zu Trivikramas Prakrit Grammatik, Halle, 1912; English translation by P. V. Ramānujaswamin, ABORI, X, pp. 177-218.
- PISCHEL R. Materialien Zur Kenntnis des Apabhramśa, Berlin, 1902.
- RAMANUJASWAMIN P. V. Hemacandra and Paisācī Prakrit, IA. 1922, pp. 51-54.

- RANGANATHASWAMIN Paisācī Dialect, IA 1920, p. 114.
- SCHMIDT R Elementarbuch der Śaurasenī, Hannover, 1924.
- UPADHYE A. N. Kanarese Words in Deśī Lexicons, ABORI, XII, 3, pp. 274-284
- UPADHYE A. N. A Note on Trivikrama's Date, ABORI, XIII, pp. 171-172.
- UPADHYE A N Paisācī Language and Literature, ABORI, XXI, pp. 1-37.
- UPADHYE A. N. Vālmikīsūtra A Myth, Bhāratīya Vidyā, Vol. II 11, pp. 160-176.
- UPADHYE A. N Śubhacandra and his Prakrit Grammar, ABORI, XIII, pp. 37-58.
- VAIDYA P. L Observations on Hemacandra's Deśināmamālā, ABORI, VIII, pp. 63-71.
- VAIDYA P L On the use of Prakrit Dialects in Sanskrit Dramas, ABORI, XXXIII, pp. 15-25.
- WOOLNER A. C. Introduction to Prakrit, Lahore, 1917.

## D—MISCELLANEOUS

- Deśināmamālā* (HD) of Hemacandra, ed. by R. Pischel and G. Buhler, BSS No. XVII, Revised edition by P. V. Ramanujaswami, Poona, 1938.
- Pāīalacchī Nāmamālā* of Dhanapāla, ed. G. Buhler, Gottingen, 1879.

श्रीत्रिविक्रमदेव-विरचितं

# प्राकृतशब्दानुशासनम्

स्वोपज्ञवृत्तियुतम्

॥ श्रीः ॥

श्रीत्रिविक्रमदेवविरचितं  
स्वोपज्ञवृत्तियुतं

प्राकृतशब्दानुशासनम् ।

श्रीवीरप्राच्याचलसमुदितमखिलप्रकाशकं वन्दे ।  
दिव्यध्वनिपटुदीधितिमहमक्षरपद्मतिप्राप्त्यै ॥ १ ॥  
श्रुतमर्तुरर्हन्दित्रैविद्यमुनेः पदाम्बुजभ्रमरः ।  
श्रीबाणसुकुलकमलद्युमणोरादित्यवर्मणः पौत्रः ॥ २ ॥  
श्रीमल्लिनाथपुत्रो लक्ष्मीगर्भामृताम्बुधिसुधाशुः ।  
भामस्य वृत्तविद्याधाम्नो भ्राता त्रिविक्रमः सुकविः ॥ ३ ॥  
श्रीवीरसेनजिनसेनार्यादिवचःपयोधिपूरात्कतिचित् ।  
प्राकृतपदरत्नानि प्रकृतिक्वृती सुकृतिभूषणाय चिनोति ॥ ४ ॥

Of the six Mss. consulted for this edition, K begins :

श्रीमत्पंचगुह्यो नमः ॥ सरस्वत्यै नमः ॥ निर्विघ्नमस्तु. M begins : श्रीः ।  
प्राकृतव्याकरणं त्रैविक्रमीयम्. S begins : श्रीवीतरागाय नमः । शुभमस्तु ।  
निर्विघ्नमस्तु । त्रिविक्रमविरचितं प्राकृतव्याकरणम्. T श्रीः । प्राकृतव्याकरणम् । हरिः  
ॐ । शुभमस्तु । ॐ. INTRODUCTORY STANZAS : 1. (cd) S °प्राप्तै  
for °प्राप्त्यै; T<sub>1</sub> दिव्यध्वनिपटु...प्राप्त्यै, T<sub>3</sub> दिव्यध्वन्यपरदीधितिमहमक्षर°.  
2. (a) K श्रुतमक्तिर्; M श्रीमर्तुर्, S श्रुतमक्तिर् for श्रुतमर्तुर्. T<sub>1</sub> damaged:  
(c) GM श्रीबाणसकुल° for श्रीबाणसुकुल°. (d) K °द्युमणिर् corr. to °द्युम-  
णोर्; S °द्युमणिर् for °द्युमणोर्. K °शर्मण for °वर्मणः. 3. (b) M °गर्भाम्बुधि°  
for °गर्भामृताम्बुधि°. (c) G सोमस्य; KS रामस्य, T<sub>1</sub> चास्य, T<sub>2</sub> चामस्य;  
T<sub>3</sub> वामस्य for भामस्य. M वृत्ति° for वृत्त°. (d) M स कविः for सुकविः  
4. (a) M °जिनार्यादि° for °जिनसेनार्यादि°. (b) T<sub>3</sub> वाच्यं for  
°वचः°. K °पयोधेः पारात्; M °पयोधिहारात्; S पयोनिधेः पारात्; T<sub>3</sub>  
°पयोनिधेः पूरात् for °पयोधिपूरात्. K S om. कतिचित्. (c) G प्राकृतकृतिः  
K प्राकृतिक्वृति; S प्रकृतिक्वृति; T<sub>1</sub> प्रकृतीक्वृती for प्रकृतिक्वृती. (d) T<sub>1</sub> सुकृती°  
for सुकृति°. M चिनोमि; T<sub>3</sub> विचिनोति for चिनोति.

अनल्पार्थः सुखोच्चारः शब्दः साहित्यजीवितम् ।  
स च प्राकृतमेवेति मतं सूत्रानुवर्तिनाम् ॥ ५ ॥

प्राकृतं तत्समं देश्यं तद्भवं चेत्यदस्त्रिधा ।  
तत्समं संस्कृतसमं नेयं संस्कृतलक्ष्मणा ॥ ६ ॥

देश्यमार्षं च रूढत्वात्स्वतन्त्रत्वाच्च भूयसा ।  
लक्ष्म नापेक्षते, तस्य संप्रदायो हि बोधकः ॥ ७ ॥

प्रकृतेः संस्कृतात्साध्यमानात्सिद्धाच्च यद्भवेत् ।  
प्राकृतस्यास्य लक्ष्यानुरोधि लक्ष्म प्रचक्ष्महे ॥ ८ ॥

प्राकृतपदार्थसार्थप्राप्त्यै निजसूत्रमार्गमनुजिगमिषताम् ।  
वृत्तिर्यथार्थसिद्ध्यै त्रिविक्रमेणागमक्रमात्क्रियते ॥ ९ ॥

तद्भवतत्समदेश्यप्राकृतरूपाणि पश्यता विदुषाम् ।  
दर्पणति येयमवनौ वृत्तिलैविक्रमी जयति ॥ १० ॥

प्राकृतरूपाणि यथा प्राच्यैरा हेमचन्द्रार्यात् ।  
विवृतानि तथा तानि प्रतिबिम्बन्तीह सर्वाणि ॥ ११ ॥

5. (a)G अनल्पार्थसुखोच्चारः. (b) B शब्दसाहित्य° for शब्दः साहित्य°. (d) KS सूत्रानु° for सूत्रानु°. 6. (d) GS °लक्षणात् for °लक्ष्मणा. 7. (a) Gp देश्यमार्षसवृक्षत्वात् (sic) (c) BT नापेक्षते for नापेक्षते. 9. (a) K °पदार्थस्यार्थप्राप्त्यै for पदार्थसार्थप्राप्त्यै. (d) GM °णागमक्रमेण क्रियते; K °णागमः क्रियते for °णागमक्रममात्क्रियते. 10. (a) G तत्समतद्भव°; T<sub>1</sub> तद्भवतत्सं-देश्य° for तद्भवतत्सम°. (c) BM दर्पणतथैवमवनौ; K दर्पणयति येयमवनौ; T<sub>1</sub> दर्पणतथैवमवनौ; T<sub>2-3</sub> दर्पणतथेयमवनौ. (d) B जयतु for जयति. 11. (b) B T<sub>1</sub> प्राच्यैरा हेमचन्द्रास्यात्; G प्राच्यैराहेमचन्द्रमाचार्यैः; Gp प्राचेतसहेमचन्द्राद्यात्; S प्राच्यैरा हेमचन्द्रार्यात्. (d) After सर्वाणि Gp adds : छाया गीर्वाणवाण्याः षट् सर्वलोकसमर्चिताः । प्रतिभान्ति सदा श्रीदा गायत्र्या इव कुक्षयः ॥१॥ मनुष्याणां हि सर्वेषां वागर्थमनुवर्तते । कवीना तु समर्थाना वाचमर्थोऽनुवर्तते ॥ २ ॥

सिद्धिलोकाच्च ॥ १ ॥

सिद्धिरिह प्रस्तुता प्राकृतशब्दसंबन्धिनी परिगृह्यते । सा च लोका-  
द्भवति । यस्मात् ऋलृवर्णाभ्यामैकारौकाराभ्यामसंयुक्तः ङकाराभ्यां शषाभ्यां  
द्विवचनादिना च रहितः शब्दोच्चारो लोकव्यवहारादेवोपलभ्यते, देस्याश्च  
शब्दाः, तस्मात्सिद्धिलोकादिति वेदितव्यम् । चकाराद्वक्ष्यमाणाच्च लक्षणादनै-  
कान्ताच्च ॥ १ ॥

अनुक्तमन्यशब्दानुशासनवत् ॥ २ ॥

यदिह स्वरादिसंज्ञात्वेन संधिप्रभृतिकार्यत्वेन चानुक्तं तदन्यशब्दानु-  
शासनवत् । कौमारजैनेन्द्रपाणिनीयप्रभृतिषु व्याकरणेषु यथोक्तं तथैव  
वेदितव्यम् ॥ २ ॥

संज्ञा प्रत्याहारमयी वा ॥ ३ ॥

इह प्राकृतव्याकरणे संज्ञा प्रत्याहारस्वरूपा व्यवहियते । वाग्रहणा-  
द्वक्ष्यमाणाच्च । पुनः प्रत्याहारग्रहणं भूयोव्यवहारप्रदर्शनार्थम् । यथा—स्वरः  
अच् ; ए ओ एङ् ; ऐ औ ऐच् ; व्यञ्जनं हल् ; स्वादिः सुप् ; त्यादिः तिङ् ;  
इत्यादि ॥ ३ ॥

Sūtra 1. K om. सिद्धिरिह. B om. प्रस्तुता. BT<sub>1</sub> प्राकृतसंबन्धिनी;  
KST<sub>2,3</sub> प्राकृतशब्दार्थसंबन्धिनी; M प्राकृतपदसंबन्धिनी for प्राकृतशब्दसंबन्धिनी.  
B गृह्यते, K परिगृह्यते for परिगृह्यते. KS चैकारौकाराभ्यां, M ऐऔभ्यां for  
ऐकारौकाराभ्यां. B असपृक्त° for असयुक्त°; M om. असंयुक्त°. M om.  
शषाभ्यां. B om. च. K विरहित. for रहित°. M वक्ष्यमाणांलक्षणात् for  
वक्ष्यमाणलक्षणात्. GT<sub>3</sub> अनेकान्ताल्लक्षणाच्च for अनेकान्ताच्च. 2. B om. संधि-  
प्रभृतिकार्यत्वेन च. T<sub>1,2</sub> \*नानुक्तं for चानुक्त. BMT<sub>1,2</sub> तत्सर्वमन्य° for तदन्य°.°  
KS \*पाणिनीयादिव्याक°; T<sub>3</sub> \*जैनेन्द्रब्राह्मचन्द्रपाणिनीय° for \*पाणिनीयप्रभृतिषु  
व्याक°. BT<sub>1,2</sub> तत्तथैवेति for तथैव. 3. T<sub>3</sub> प्रत्याहाररूपा for प्रत्याहार-  
स्वरूपा. M वक्ष्यमाणांलक्षणाच्च for वक्ष्यमाणाच्च. M पुनर्ग्रहण for पुनःप्रत्याहार-  
ग्रहणं. G व्यवहारस्य दर्शनार्थम्; T व्यवहारदर्शनार्थम् for व्यवहारप्रदर्शनार्थम्.  
K स्वादिषु सुप् for स्वादिः सुप्.

सुप्स्वादिरन्त्यहला ॥ ४ ॥

सुप्सु स्वादिषु विभक्तिषु आदिर्वर्णो वचनं वा अन्त्यहला अन्त्य-  
व्यञ्जनेन सह इत्संज्ञो भवति । यथा—सु औ जस्, सुस्; अम् औट् शस्, अस्;  
एवं टास्, डेस्, डसिस्, डम्, डिप् । पञ्चम्या डस् इति वक्तव्ये डसिस्  
इति डसः षष्ठ्यैकवचनस्य संदेहार्थम् ॥ ४ ॥

हो ह्रस्वः ॥ ५ ॥

एकमात्रो यो वर्णो ह्रस्व इति प्रसिद्धस्तस्य ह इति संज्ञा ॥ ५ ॥

दिर्दीर्घः ॥ ६ ॥

द्विमात्रो यो वर्णो दीर्घ इति रूढस्तस्य दिः इति संज्ञा ॥ ६ ॥

शषसाः शुः ॥ ७ ॥

श ष स इत्येते वर्णाः शुसंज्ञका भवन्ति ॥ ७ ॥

सः समासः ॥ ८ ॥

समासः ससंज्ञको भवति ॥ ८ ॥

4. S सुप्स्वादिषु for सुप्सु स्वादिषु. K आदिवर्णो for आदिर्वर्णो. T सहसंज्ञा भवन्ति for सहेत्संज्ञो भवति. KS om. यथा. B om. एवं. B reads: टा भ्या म्िस् टास्; डे, भ्या भ्यस् डेस्; डसि भ्यां भ्यस् डसिस्; ड्स् ओस् आम् डम्; डि ओस् सुप् डिप् for टास्...डिप्. B om. वक्तव्ये. M S इति तु for इति. 5. For Sūtras 5 and 6, M reads दि दीर्घः हो ह्रस्वः, but the order of the Com. is as in our text. M एकमात्रवर्णो for एकमात्रो यो वर्णो. G वर्णो थो; S om. वर्णो. S हा इति. for ह इति. T<sub>3</sub> adds भवति after संज्ञा. 6. K M S दि दीर्घः for the Sūtra. B GT, यो द्विमात्रो; M यो द्विमात्रको for द्विमात्रो यो. G प्रसिद्धः for रूढः. K M दि; ST दी for दिः. 7. M शुम्; T<sub>1,3</sub> शु for शुः in the Sūtra. G इत्येते त्रयो वर्णाः for इत्येते वर्णाः. K M शुसज्ञा; S सुसंज्ञा for शुसंज्ञका. 8 K M S ससंज्ञो for ससंज्ञको.

आदिः खुः ॥ ९ ॥

आदिर्वर्णः खुसंज्ञको भवति ॥ ९ ॥

गो गणपरः ॥ १० ॥

आदिरिति वर्तते । गणप्रधानो य आदिशब्दः स गसंज्ञको भवति ।  
यथा गुणादिरित्यादौ गुणग इत्यादि ॥ १० ॥

द्वितीयः फुः ॥ ११ ॥

शब्दस्य द्वितीयो वर्णः फुसंज्ञको भवति ॥ ११ ॥

संयुक्तं स्तु ॥ १२ ॥

व्यञ्जनेन युक्तं संयुक्तम्, तस्य स्तु इति संज्ञा ॥ १२ ॥

तु विकल्पे ॥ १३ ॥

विकल्पे विभाषाया तु शब्दः प्रयुज्यते वाशब्दवत् ॥ १३ ॥

प्रायो लिति न विकल्पः ॥ १४ ॥

यः कार्यार्थं सूत्रेऽनुबन्ध्यते न तु प्रयोगे दृश्यते स इत् । अनुबन्ध  
इति व्याकरणान्तरे लक्षणम् । लकारः इत् यस्यासौ लित् । लिति कार्ये विकल्पः  
प्रायो न भवति ॥ १४ ॥

शिति दीर्घः ॥ १५ ॥

शानुबन्धे कार्ये सति पूर्वस्य खरस्य दीर्घो भवति । यथा ' शि श्लुङ्  
न पुनरि तु [ १-१-२८ ] । अत्र नपुनःशब्दे अन्त्यव्यञ्जनस्य शानुबन्धे-  
कारलोपयोः पूर्वस्याचो दीर्घः । गउणाइ, गउणा ॥ १५ ॥

9. T<sub>1</sub> आदि ओ for the Sūtra. G आदिवर्णः; MS om. वर्णः; S खुसंज्ञो;  
T<sub>1</sub> असंज्ञको for खुसंज्ञको. 10. G आदिरित्यनुवर्तते. Gp तस्य गसंज्ञा भवति; K  
M S स गसंज्ञो भवति. 11. M फुः for फुः in the Sūtra. M फुसंज्ञो; S  
फुसंज्ञो for फुसंज्ञको. 12. B Gp T संयुक्तः स्तुः; M संयुक्तस्तु for the Sūtra.  
G व्यञ्जनेन सयुक्तो वर्णः स्तुसंज्ञको भवति, M व्यञ्जनेन युक्तस्य स्तु इति संज्ञा. 14.  
T<sub>1</sub> प्रत्ययो for प्रायो in the Sūtra. B om. प्रयोगे. BT<sub>1-2</sub> सोऽनुबन्ध इति  
व्याकरणान्तरे लक्षणम्. G यस्य स for यस्यासौ. 15. S शिति for शिति in the  
Sūtra. G पूर्वस्याचो for पूर्वस्य खरस्य. K M S शानुबन्धयोरीकारलोपयोः  
for शानुबन्धेकारलोपयोः. M om. गउणाइ गउणा, B T add पक्षे गउणा  
after गउणा.



सानुनासिकोच्चारं डित् ॥ १६ ॥

ढकारानुबन्धं कार्यं सानुनासिकोच्चारं भवति । यथा—‘ कामुक-  
र्यमुनाचामुण्डातिमुक्तके मो ड्लुड् ’ [ १.३.११ ] काउँओ । जउँणा । अत्र  
मकारस्य ङानुबन्धे लोपे शेषस्य खरस्य सानुनासिक उच्चारः ॥ १६ ॥

बहुलम् ॥ १७ ॥

अधिकारोऽयमा शास्त्रपरिसमाप्तेः । यत्प्राकृते लक्षणमुच्यते तद्बहुलं  
भवतीति वेदितव्यम् । ततश्च ‘ क्वचित्प्रवृत्तिः क्वचिदप्रवृत्तिः क्वचिद्विभाषा  
क्वचिदन्यदेव ’ भवति । तच्च यथास्थानं दर्शयिष्यामः ॥ १७ ॥

दिहौ मियः से ॥ १८ ॥

से समासे दिहौ दीर्घह्रस्वौ मियः अन्योन्यस्य बहुलं भवतः । तत्र ह्रस्वस्य  
दीर्घः—अन्तर्वेदिः अन्तावेई । सप्तविंशतिः सत्तावीसा ॥ क्वचिद्विकल्पः—  
वारिमती वारीमई वारिमई । पतिगृहं पईहरं पइहरं । युवतिजनः जुवईजणो  
जुवइजणो । वेणुवनं वेणुवणं वेणुवणं ॥ दीर्घस्य ह्रस्वः—णिअम्बसिल-  
खलिअवीइमालस्स, नितम्बशिलास्खलितवीचिमालस्य । यमुनातट जउँणअडं

16.B यत्कार्यं तत् for कार्यं. K S अनुनासिकोच्चारं for सानुनासिकोच्चारं.S  
मोत् (?)for मो ड्लुड्.K S काउँओ for काउँओ; in fact Mss do not show  
the अनुनासिक sign even where it is needed. After जउँणा G adds  
अणिउँतओ चाउँण्डा. K S ङानुबन्धो लोपः for अनुबन्धे लोपे.S अनुनासिक उच्चारः.  
G सानुनासिकोच्चारः for सानुनासिक उच्चारः. 17. B प्राकृतलक्षणं for प्राकृते  
लक्षणं. S om. क्वचिदप्रवृत्तिः After क्वचिदन्यदेव, G adds विधेविधानं बहुधा  
समीक्ष्य चतुर्विधं बाहुल्यं वदन्ति. G M om. भवति. 18. M om. से;  
After मियः M adds परस्परं. B अन्योन्य for अन्योन्यस्य. After अन्तावेई  
B adds अन्तवेई. After सत्तावीसा B adds सत्तावीसा. B M S om.क्वचिद्वि-  
कल्पः G K वारिमयी for वारिमई. S om. वारिमइ. K M पईघरं पइघरं for वहरं  
S om. पइहरं. After जुवइजणो G M add: ताम्यति युवतिसार्थकः, तम्मइ  
जुवईसत्यओ ( रत्ना. १.१६ ), Gp अम्मइ जुवईसत्यओ इति प्रचुर. पाठः. After  
वेणुवणं G adds: सितासितं सिभासिअसीआसीअं । भुजयन्त्रं भुअयन्तं भुआयन्तं.

जउँणाअडं । नदीस्रोतः णइसोत्तं णईसोत्तं । गौरीगृहं गोरिघरं गोरीघरं ।  
वधूमुखं बहुमुहं बहुमुहं ॥ १८ ॥

संधिस्त्वपदे ॥ १९ ॥

संस्कृतोक्तः संधिः सर्वः प्राकृते भवति तु, अपदे एकपदे न भवति ।  
तुशब्दो विकल्पार्थः । व्यासर्षिः वासेसी वासइसी । विषमातपः विसमाअवो  
विसमआअवो । कवीश्वरः कईसरो कईईसरो । स्वादूदकं साऊअअं साउउअअं॥  
अपद इति किम् । मुद्दाए मुद्दाइ मुग्धायाः । वच्छाओ वच्छाउ वृक्षात् ।  
महइ महति, पूजयतीत्यर्थः ॥ बहुलाधिकारात्कचिदेकपदेऽपि ॥ करिष्यति  
काही काहिइ । द्वितीयः बीओ बिइओ ॥ १९ ॥

न यण् ॥ २० ॥

संधिरित्यनुवर्तते । ' इको यणचि ' [ पा० ६.१.७७ ] इति यः  
संस्कृते यणादेशः संधिरुक्तः स प्राकृते न भवति । इवर्णस्य यत्वमुवर्णस्य च  
वत्वं न भवतीत्यर्थः ॥ यणिति यवरलाना परिग्रहेऽपि प्राकृते ऋवर्णलृवर्णयोः  
प्रयोगाभावाद्यत्ववत्ययोरेवयं निषेधः । नखप्रभावत्यरुणः णहृप्पहावलिअरुणो ।  
संध्यावध्ववगूढः, संज्ञावहुअवजुढो ॥ यणिति किम् । गूढोदरतामरसानुसारिणी,  
गूढोअरतामरसाणुसारिणी ॥ २० ॥

K जउणअडं for जउँणअडं. K om. णईसोत्तं. K गउरिघरं for गोरिघरं. After  
बहुमुहं G adds. सखीजन. सहीअणो सहिअणो ( कर्णपूरं कण्णऊरं कण्णउरं-  
पीतापीत पीअपीअं पिआपिअ, लक्ष्मीपतिः लच्छीवई लच्छिवई ). 19. B M om.  
अपदे. S om. साउउअअं, After इति किम्, G adds: ( पाओ पादः । पई  
पतिः ) B S T वच्छाइ वत्साः; K वत्साइ वत्साओ वत्साः. B om महति. B एक-  
पदे च for एकपदेऽपि. G बीओ बिइओ ( बिइज्जो ) द्वितीयः for द्वितीयः बिइओ.  
20. B om. संधिरित्यनुवर्तते. G M यणादेशरूपः for यणादेशः. B T om.  
संधिरुक्तः. K om. च. B भवति for भवतीत्यर्थः. G ऋलृवर्णाभावात् for  
ऋलृवर्णयोः प्रयोगाभावात्. S om. °वत्व.° After निषेधः, G adds: ( न वैरि-  
चगे वि अवआसो, न वैरिचगेऽप्यवकाशः ) वन्देमि अज्जवइरं, वन्दे आर्यवैरम्  
( वज्जम् ? ). B S T om. गूढोदरतामरसानुसारिणी. K adds: गूढोअर  
in marg.

एडः ॥ २१ ॥

नेत्यनुवर्तते । एडित्येदोतौ । एदोतोः संस्कृतोक्तः संधिः प्राकृते न भवति । देवीए आसणं । पंचालादो आगओ । देवो अहिणंदणो ॥ अहो अच्छरिअं इत्यादयः संस्कृतवदेव ॥ २१ ॥

शेषेऽच्यचः ॥ २२ ॥

युक्तस्य हलो लोपे योऽवशिष्यतेऽच् स शेषः, तस्मिन्नचि परे अचः संधिर्न भवति । गगन एव गन्धकुटी कुर्वन्ति, गगणे च्चिअ गन्धउडिं कुणन्ति । फणामणिप्रदीपाः, फणामणिप्पईवा । ज्योत्स्नापूरितकोशः, जोण्हाऊरिअकोसो ॥ बहुलाधिकारात्क्वचिद्विकल्पः । कुम्भकारः कुम्भआरो कुम्भारो । सुपुरुषः सुउरिसो सूरिसो ॥ क्वचित्संधिरेव । शातवाहनः सालाहणो । चक्रवाकः चक्काओ ॥ सालवाहणो चक्काओ इत्येतौ प्रायोग्रहणादस्य लोपाभावे भवतः । वलोपे तु संधिरेव ॥ २२ ॥

तिडः ॥ २३ ॥

अच इत्यनुवर्तते, अचीति च । तिडिति तिबादिविभक्तिः । तिड्-संबन्धिनोऽचः अचि परे संधिर्न भवति । भवतीह, होइ इह । पिबउ उदअं ॥ २३ ॥

लोपः ॥ २४ ॥

अचः अचि परे बहुलं लोपो भवति । त्रिदेशः तिअसीसो । निश्चासोच्छासौ णीसासूसासा ॥ २४ ॥

21. S T om. एडित्येदोतौ. B om, पञ्चालादो आगओ. After आगओ, G adds ल्चो (?) and K adds उक्कोओ. S देहो for देवो. K S T अक्षरिअं for अच्छरिअं. 22. M om. युक्तस्य. B योऽच् शिष्यते for योऽवशिष्यते. M तस्मिन्परे for तस्मिन्नचि परे. B गगणे for गगणे. B °ऊरिद° for °ऊरिअ. K °ओसो for °कोसो Gp विभाषा for विकल्पः. B °ग्रहणाच्च वस्य for °ग्रहणादस्य. B K M T लोपे for बलोपे. M om. तु; K च for तु. 23. B अच इत्येतदनुवर्तते. S. T. 1, 2 अचीति वा for अचीति च. तिडिभक्तिः for तिबादिविभक्तिः GM पिज्जउ for पिबउ. 24. B णीसासूसासौ; K S T 2, 3 णीसासूसासो for °सासा.

**अन्त्यहलोऽश्रदुदी ॥ २५ ॥**

लोप इत्यनुवर्तते । शब्देष्वन्त्यहलः अन्त्यव्यञ्जनस्य लोपो भवति ।  
अश्रदुदी श्रदित्यव्ययमुदित्युपसर्गं वर्जयित्वा । यावत् जाव । यशस् जसो ।  
तमस् तमो । जन्मन् जग्मो ॥ अश्रदुदीति किम् । श्रद्धा सद्धा । श्रद्धाति  
सद्धहइ । श्रद्धानं सद्धहणं । उद्गतं उग्गअं । उन्नतं उण्णअं ॥ समासे तु  
वाक्यविभक्त्यपेक्षया अन्त्यत्वमनन्त्यत्वं च । तेनोभयमपि भवति । सद्भिः  
सन्भिक्खु सन्भिक्खु । सज्जनः सज्जणो सजणो । एतद्गुणाः एअग्गुणा  
एअग्गुणा । तद्गुणाः तग्गुणा तग्गुणा ॥२५॥

**निर्दुरि वा ॥ २६ ॥**

निस् दुस् इत्येतयोरुपसर्गयोरन्त्यहलो वा लोपो भवति । नि.सहं  
णिस्सहं णिसहं । निर्घोषः णिग्घोसो णिघोसो । दुःसहः दुस्सहो दूसहो ।  
दुःखितः दुक्खिओ दुहिओ । दुर्भगः दुब्भओ दूहवो ॥२६॥

**अन्तरि च नाचि ॥ २७ ॥**

अन्तर्शब्दे चकारान्निर्दुरीश्च अन्त्यहलोऽचि परे लोपो न भवति ।  
अन्तरङ्गो । गिरवसेसं । दुरुत्तरं । दुरवगाहं ॥ क्वचित् अन्ताउवरि इति च दृश्यते ॥

**शि श्लुक् नपुनरि तु ॥ २८ ॥**

नपुनर्शब्दे अन्त्यव्यञ्जनस्य शानुबन्ध इकार श्लुक् च वा भवति ।  
शित्वात्पूर्वस्य दीर्घः । णउणाइ णउणा ॥ पक्षे णउण । पुनर्शब्देऽपि  
पुणाइ इति दृश्यते ॥२८॥

25. M अश्रदुति, P अश्रदुदि for अश्रदुदी in the Sūtra. K आव for जाव.  
K असो for जसो. G सद्धाणं for सद्धहणं. M वाक्यविभक्त्यपेक्षायां for \*पेक्षया.  
G चेति for च. M om. भवति. T एअग्गुणा for एअग्गुणा. B M om. तद्गुणा  
तग्गुणा तग्गुणा. 26. G निर् दुर् for निस् दुस्. K लोपो वा for वा लोपो. B om.  
Sk equivalents निःसह, दुःसहं, दुःखितः and दुर्भगः. G निःसहः णिस्सहो  
णिसहो for नि सहं etc. B दुब्भवो for दुब्भओ. 27. T नाचिः for नाचि in the  
Sūtra. After भवति G reads: अन्तरात्मा अन्तरप्पा । निरन्तरं गिरन्तरं. G  
om. अन्तरङ्गो. • M अन्तउपरि, K S अन्ताउपरि for अन्ताउवरि. G वर्तते for  
दृश्यते. 28. B G M T लुक्. for श्लुक्. B om. पक्षे; M om. पक्षे णउण.  
After णउण G K add णउणो. M पुणा for पुणाइ.

अविद्युति स्त्रियामाल् ॥ २९ ॥

स्त्रीलिङ्गे वर्तमानस्यान्त्यहल आत्वं भवति । लानुबन्धान्नित्यम् । अविद्युति विद्युच्छब्दं वर्जयित्वा । लोपापवादः । सरित् सरिआ । प्रतिपद् पडिवआ । संपद् संपआ ॥ बहुलाधिकारादीषत्स्पृष्टयश्रुतिरपि । सरिया । पडिवया । संपया ॥ अविद्युतीति किम् । विज्जू । विज्जुला ॥ २९ ॥

रो रा ॥ ३० ॥

स्त्रिया वर्तमानस्यान्त्यरेफस्य रा इत्ययमादेशो भवति । गिर्, गिरा । पुर्, पुरा । धुर्, धुरा ॥ ३० ॥

हः क्षुत्ककुभि ॥ ३१ ॥

क्षुष् ककुम् इत्येतयोरन्त्यहलो हकारो भवति । छुहा । कउहा ॥ ३१ ॥  
धनुषि वा ॥ ३२ ॥

ह इत्यनुवर्तते । धनुःशब्देऽन्त्यहलो हो वा भवति । धणुहं धणू ॥ ३२ ॥  
सशाशिषि ॥ ३३ ॥

वेत्यनुवर्तते । आशिष्शब्देऽन्त्यहलः सशादेशो वा भवति । शित्वात्पूर्वस्य दीर्घः । आसीसा आसी ॥ ३३ ॥

स आयुरप्सरसोः ॥ ३४ ॥

वेत्यनुवर्तते । आयुष् अप्सरस् अनयोरन्त्यव्यञ्जनस्य सकारो वा भवति । दीहाउसो दीहाऊ । अच्चरसा अच्चरा ॥ ३४ ॥

29. T सरीआ for सरिआ. G om. सरिया । पडिवया । संपया. G अविद्युति किम् for अविद्युतीति किम्. 30. S अन्त्यस्य रेफस्य for अन्त्यरेफस्य. T om. अन्त्य°. K M om. गिर्, पुर्, धुर्. S पूः for पुर्. S om. धुर्. 31. K M छुत् for छुष्. K ककुप् for ककुम्. M हकारादेशो for हकारो. 32. M ह इति वर्तते for ह इत्यनु°. 33. G सादेशो, M सकारो for सशादेशो. M आसिसा for आसीसा. K om. आसी. After आसी G adds: पक्षे आत्वम् । आसीआ. 34. G M om. वेत्यनुवर्तते. G om. आयुष् अप्सरस्. G आउसो आऊ for दीहाउसो दीहाऊ. T अच्चरा अच्चरसा अप्पराः for अच्चरसा...

**दिक्प्रावृषि ॥ ३५ ॥**

स इति वर्तते । दिक् प्रावृषू इत्येतयोरन्त्यहलः सो भवति । योग-  
विभागान्नित्यम् । दिसा । पाउसो ॥ ३५ ॥

**शरदामत् ॥ ३६ ॥**

शरत्प्रकाराणामन्त्यहलोऽत्वं भवति । शरद्, सरओ । भिषक्,  
भिसओ ॥ ३६ ॥

**तु सक्खिणभवन्तजम्मणमहन्ताः ॥ ३७ ॥**

साक्ष्यादयः शब्दा विहितान्त्यव्यञ्जनादेशा वा निपात्यन्ते । सक्खिणो  
सक्खी । भवन्तो भवं । जम्मणं जम्मो । महन्तो महं ॥ ३७ ॥

**यत्तत्सम्यग्विष्वक्पृथक्को मल् ॥ ३८ ॥**

यदादीनामव्ययानामन्त्यस्य हलो मकारो भवति । लित्त्वान्नित्यम् ।  
यत्, जं । तत्, तं । सम्यक्, सम्मं । विष्वक्, वीसुं । पृथक्, पिहं ॥ ३८ ॥

**मोऽचि वा ॥ ३९ ॥**

म इति वर्तते । अन्त्यमकारस्याचि परे मकारो वा भवति । लोपाप-  
वादः । उसहमजिअं च वन्दे । वन्दे उसहं अजिअं ॥ ३९ ॥

**बिन्दुल् ॥ ४० ॥**

शब्दानामन्त्यमकारस्य बिन्दुर्भवति । लित्त्वान्नित्यम् । फलं । वच्छं ।  
सव्वं । गिरिं । वहुं ॥ ४० ॥

35. M दिक्प्रावृषोः for दिक् प्रावृष् इत्येतयोः. 36. Gp reads अल् for अत् in the sūtra. K om. शरद्. 37. M T सक्खि-  
णादयः for साक्ष्यादयः. G M om. वा. After निपात्यन्ते G M  
add: तुशद्वो विकल्पार्थः. G gives साक्षी, भवान्, जन्मन् and महान्  
before their Pr. equivalents. 38. B om. हलो. G M T  
लित्त्वान्न विकल्पः for लित्त्वान्नित्यम्. B K S om. Sk words. Gp विस्सं  
for वीसुं. Gp पुहं for पिहं. 39 G S T अजअं for अजिअं. 40. P reads  
बिन्दुर्ल् for the sūtra. G लित्त्वान्न विकल्पः for लित्त्वान्नित्यम्. G फलं  
भवं गिरिं हरिं for फलं...वहु. K वत्सं for वच्छं. T om. वच्छं विच्चं  
for सव्वं.

## हलि ङजणनाम् ॥ ४१ ॥

म इति निवृत्तम् । ङ ज ण न इत्येतेषा हलि व्यञ्जने परे बिन्दु-  
र्भवति । ङस्य—पङ्क्तिः, पंती । पराङ्मुखः परंमुहो ॥ ङस्य—कञ्चुकः, कंचुओ ।  
लाञ्छनम्, लंछणं ॥ णस्य—पण्मुखः, छंमुहो । उत्कण्ठा, उक्कंठा ॥ नस्य-  
सन्ध्या, संज्ञा । विन्ध्यः, विंझो ॥ ४१ ॥

## स्वरेभ्यो वक्रादौ ॥ ४२ ॥

वक्रादिषु प्रथमादिभ्यः स्वरेभ्यो यथादर्शनं बिन्दुर्भवति । वकं वक्रम् ।  
कुंमलं कुड्मलम् । बुंधणं बुध्नम् । पुंछं पुच्छम् । मुंढा मूर्धा । गुंछं गुच्छम् ।  
कंकोडो कर्कोटः । गिंठी गृष्टिः । दंसणं दर्शनम् । फंसो स्पर्शः । अंसू अश्रु ।  
मंसू श्मश्रु । तंसं त्र्यश्रम् । मंजारो मार्जारः । विंछिओ वृश्चिकः । एषु  
प्रथमात् ॥ मणंसिणी मनस्विनी । मणंसिला मनःशिला । वअंसो वयस्यः ।  
पंसत्थं पार्श्वस्थम् । पडिसुआ प्रतिश्रुत् । एषु द्वितीयात् ॥ उअरि उपरि ।  
अणिउंतअं अतिमुक्तकम् । अनयोस्तृतीयात् ॥ कचिच्छन्दः पूरणेऽपि । देवं-  
णाअसुवत्तं देवनागसुवक्त्रम् ॥ कचित् गिट्टी, मजारो, मणासिला मणोसिला  
इति च दृश्यते ॥ ४२ ॥

41. G ङजणनानाम् for ङजणनाम् in the Sūtra. G अन्यहल इति for म इति. B K ST ङ for ङस्य, ज् for जस्य, ण for णस्य and न for नस्य. B छंमुहो for छंमुओ. K om. विन्ध्यः. 42. K om. Sk. equivalents of Pr. words. G कुंमलं; K गुप्पलं for कुमल. K बुंधं for बुंधण. B पुंजं; G पुंछो for पुंछ. B गुज, G गुंछो for गुच्छ. BT कार्कोटः for कर्कोटः. B om. गिंठी गृष्टिः; K गुठि गृष्टि for गिठी गृष्टि: B om. फंसो...मूर्धो. K om. वयसो. G K om. पसत्थ पार्श्वस्थम्. B पडिसिआ; Gp पडंसुआ, M पडंसुआ for पडिसुआ. B उपरि; K उअरि for उअरि. Gp K अइमुत अं for अणिउंतअं. B gives the list of words in वक्रादिगण in a versified form as: पुच्छाश्रुबुध्नदर्शनकुड्मलपार्श्वस्थगुच्छकार्कोटाः । पशु (?) श्मश्रु-  
वयस्यप्रतिश्रुदतिमुक्तगृष्टिमार्जाराः ॥ स्पर्शनमनःशिलोपरिमनस्विवृश्चिकमनस्विनी त्र्यश्राः ।  
मूर्धैति च.....पूतौ तु देवनागोऽपि; G K M give these words in prose. K om. कचित्

क्त्वासुपोस्तु सुणात् ॥ ४३ ॥

क्त्वाप्रत्ययस्य सुपश्च संबन्धिनः सुकाराणकाराच्च परोबिन्दुर्भवति तु । सुकारात्—वच्छेसु वच्छेसुं । अम्हेसुं अम्हेसु । तुम्हेसुं तुम्हेसु ॥ क्त्वाप्रत्ययस्य-णकारात्—काऊणं काऊण । काउआणं काउआण ॥ सुपः संबन्धिनो णकारात्-वच्छेणं वच्छेण । वच्छाणं वच्छाण । ममाणं ममाण । तुम्हाणं तुम्हाण ॥ अम्हाणं अम्हाण ॥ सुणादिति किम् । करिअ । अग्गिणो ॥४३॥

लुङ् मांसादौ ॥ ४४ ॥

वेति वर्तते । बिन्दुरित्यधिकृतः । तस्य बिन्दोरिति षष्ठ्यन्तपरिणामः । बिन्दोर्मांसादिषु लुङ्वा भवति । मासं मंसं । मासलं मंसलं । पासू पंसू । कासं कंसं । कह कहं । इआणि इआणि । दाणि दाणि । कि करोमि कि करोमि । समुहं समुहं । नूण नूणं । एव एवं ॥ ४४ ॥

संस्कृतसंस्कारे ॥ ४५ ॥

लुगिति वर्तते । संस्कृतसंस्कारयोर्बिन्दोर्लुङ् भवति । योगविभागा-न्नित्यम् । सक्रअं । सकारो ॥ ४५ ॥

डे तु किंशुके ॥ ४६ ॥

किंशुके बिन्दोः डानुबन्ध एकारो भवति तु । केसुओ किंसुओ ॥४६॥

43. B वा बिन्दुर्भवति for बिन्दुर्भवति तु. K om. तु । सुकारात्. S om. अम्हेसुं अम्हेसु । तुम्हेसुं तुम्हेसु. G क्त्वासंबन्धिनः for क्त्वाप्रत्ययस्य. K om. णकारात्. B om. काऊण. B om. सुपः संबन्धिनो णकारात्. K om. ममाण ममाण । तुम्हाण तुम्हाण. After अग्गिणो K adds अग्गेः. 44. G M त्विति for वेति. K S बिन्दुरित्यधिकृतस्य बिन्दोरिति; M बिन्दुरित्यधिकृत्य बिन्दोरिति. M भवति तु for वा भवति: G om, करोमि in both places. K नूण नूणं. for नूण नूणं. G एव एवं. K gives Sk equivalents of Pr. words at the end, while B reads: मांसादिस्तु तदानीं कथमेव किं करोमि नूनमिदानीम् । कांस्यमांसलसंमुखपांसुलपांसव (?) इतिरितो हि गणः 45. G लुगित्यनुवर्तते for लुगिति वर्तते. B M S om. योगविभागात्तित्यम्. 46. B डेत; M दे for डे in the sūtra. B G M om. तु. T किंसुओ for किंसुओ.



वर्गेऽन्त्यः ॥ ४७ ॥

त्वित्यनुवर्तते । बिन्दोर्वर्गे परे प्रत्यासन्नस्तस्यैव वर्गस्यान्यो भवति तु । पङ्को पंको । अङ्गणं । अंगणं । लञ्छणं लंछणं । सञ्ज्ञा संज्ञा । कण्टओ कंटओ । मण्डणं मंडणं । अन्तरं अन्तरं । पन्थो पंथो । छन्दो छंदो । बन्धू बंधू । कम्पइ कंपइ । आरम्भो आरंभो ॥ वर्ग इति किम् । संसओ ॥ नित्य-मिच्छन्त्यन्ये ॥ ४७ ॥

विंशतिषु त्या श्लोपल् ॥ ४८ ॥

विंशतिप्रकारेषु ति इत्यवयवेन सह बिन्दोर्लोपो भवति । शित्वा-त्पूर्वस्य दीर्घः । लिट्त्वानित्यम् । वीसा विंशतिः । तीसा त्रिंशत् । तेवीसा त्रयोविंशतिः । तेत्तीसा त्रयस्त्रिंशत् । दाढा दंष्ट्रा । सीहो सिंहः । सिहो सिधो इति च दृश्यते ॥ नाम्नि—सिंहदन्तो । सिंहराओ ॥ ४८ ॥

स्रमदामशिरोनभो नरि ॥ ४९ ॥

स्रं सान्तं नान्तं च शब्दरूपं नरि पुंलिङ्गे प्रयोक्तव्यम् । अदामशिरोनभः । दामन्, शिरस्, नभस् इत्येतान्वर्जयित्वा ॥ सान्तं यथा—जसो यशः । तमो तमः । उरो उरः । तेओ तेजः । पओ पयः ॥ नान्तं यथा—जम्मो जन्म । कम्मो कर्म । वम्मो वर्म ॥ अदामशिरोनभः इति किम् । दामं । सिरं । णहं ॥ यच्च

47 G M त्विति वर्तते for त्वित्यनुवर्तते. B S परे सति तस्यैव for परे प्रत्यासन्नस्तस्यैव. B T om. तु, after तु G adds वङ्को वंको. After अंगणं S adds अङ्गणं अंकणं. G om. पन्थो पंथो. S T चदो चन्दो for छन्दो छंदो. G K S om. बन्धू बंधू. After कपइ K adds कंपइ चम्पइ. 48 S om. श्लोपल् in the Sūtra. T शोपल् for श्लोपल् in the Sūtra. B इत्यनेन; G इत्यव्ययेन for इत्यवयवेन. K S स्यात् for भवति. K does not give Sk equivalents of Pr. words G om. तेवीसा तेत्तीसा. K बावीसा for तेत्तीसा B सिधो for सिधो. After दृश्यते B reads an additional sūtra. नाम्नि सिंहदन्तः । सिंहदन्तो ॥ नाम्नीति किम् । सीहरवो सिग्धरवो. G सिंहदन्तो for सिंहदन्तो. सिधरओ K T; संघराओ for सिंहराओ. 49 B सन T सिन; for स्रं in the Sūtra. B सनं for

सदस् सअं । वयस् वअं, सुमनस् सुमणं, शर्म सम्मं इति च दृश्यते तद्वहु-  
लाधिकारात् ॥ ४९ ॥

शरत्प्रावृट् ॥ ५० ॥

नरीत्यनुवर्तते । शरत्प्रावृषौ पुंसि प्रयोक्तव्यौ । सरओ । पाउसो  
॥ ५० ॥

अक्षयर्थकुलाद्या वा ॥ ५१ ॥

नरीति वर्तते । अक्षिपर्यायाः कुलादयश्च शब्दाः पुल्लिङ्गे वा  
प्रयोक्तव्याः । अक्षयर्थाः—एस अच्छी । णच्चाविआँ तेणम्ह अच्छीइं, नर्तिते  
तेनास्माकमक्षिणी ॥ अञ्जल्यादिपाठात्स्त्रीलिङ्गेऽपि । एसा अच्छी ॥ चक्व  
चक्वइं । नअणा नअणाइं । लोअणा लोअणाइं ॥ कुलादिः—कुलो कुलं ।  
वअणो वअणं । माहप्पो माहप्पं । दुक्खो दुक्खं । भाअणो भाअणं । विज्जुला  
विज्जुलाइं । छन्दो छन्दं ॥ कुलादिः—कुल, वचनं, माहात्म्य, दुःख, भाजन,  
विद्युत्, छन्दस् इत्यादि ॥ नेत्ता नेत्ताइं, कमला कमलाइं इत्यादि संस्कृत-  
वदेव ॥ ५१ ॥

सं. B सान्तः for सान्त. B K om. यथा. After तमः B adds सदो मणो.  
B नान्तः for नान्त. B K om. यथा. G मम्मो for कम्मो, S om. कम्मो-  
S चम्मो for वम्मो. B अन्यच्च for यच्च. B K om. वयस् वअं. B om. तद्.  
50. S reads शरत्प्रावृट् for the Sūtra. B M om. नरीत्यनुवर्तते; K  
नरि इति वर्तते. B T प्रयोज्यौ for प्रयोक्तव्यौ. 51. M कुलाद्याः for कुलादयः  
B T प्रयोज्याः for प्रयोक्तव्याः G M S अक्षयर्थः for अक्षयर्थाः B णच्चाविआ  
तेणम्हाणमच्छी. G K कुलादि for कुलादिः. B हाअणा हाअणाइं for भाअणो  
भाअण; K भाअणाइं for भाअणो. G विज्जुणा विज्जुण; M विज्जुणा विज्जुण for  
विज्जुला विज्जुलाइं B T read कुलादिः । कुलगो विद्युच्छन्दोभाजनमाहात्म्यदुःख-  
वचनानि in place of the list in prose. B K M om. कमला कमलाइं.

**ह्रीबे गुणगाः ॥ ५२ ॥**

वेत्यनुवर्तते । गुणादयः शब्दा नपुंसके वा प्रयोक्तव्याः । गुणाई गुणा । देवाई देवा । मण्डलगं मण्डलग्गो । खगं खग्गो । बिन्दूई बिन्दुगो । कररुहं कररुहो । रुक्खाई रुक्खा । गुणादयः—गुण, देव, मण्डलाग्र, खङ्ग, बिन्दु, कररु, हवृक्ष इत्यादि ॥ ५२ ॥

**स्त्रियामिमाञ्जलिगाः ॥ ५३ ॥**

इमान्ता अञ्जल्यादयश्च शब्दाः स्त्रीलिङ्गे वा प्रयोक्तव्याः । एसा गरिमा एस गरिमो । एसा महिमा एस महिमो । एसा णिल्लज्जिमा एस णिल्लज्जिमो । एसा धुत्तिमा एस धुत्तिमो ॥ अञ्जल्यादिः—एसा अञ्जली एस अर ली । बलीए बलिगा । णिहीए णिहिणा । रस्सीए रस्सिणा । पण्हा पण्हो । अच्छीए अच्छिगा । गण्ठीए गण्ठिणा । कुच्छीए कुच्छिणा । चोरिआ चोरिअ । विहीए विहिणा । पिट्ठी पिट्ठं । पृष्ठमित्वे कृते स्त्रियामेवेत्येके ॥ अञ्जल्यादिः—अञ्जलि बलि निधि रश्मि प्रश्न अक्षि ग्रन्थि कुक्षि चौर्य विधि पृष्ठ इत्यादि ॥ इमेति तन्त्रेण त्वादेशस्य डिमा इत्यस्य पृथ्व्यादेरिमनिचश्च संप्रहः । त्वादेशस्य स्त्रीत्वमेवेच्छन्त्येके ॥ ५३ ॥

इति श्रीमदर्हानन्दित्रैविक्रमदेवश्रुतधरश्रीपादप्रसादासादितसमस्तत्रिद्याप्रभाव-

श्रीमत्रिविक्रमदेवविरचितप्राकृतव्याकरणवृत्तौ

प्रथमाध्यायस्य प्रथम. पादः ॥ १ ॥

52. M om.वेत्यनुवर्तसे;S त्वनुवर्तते.BT प्रयोज्याः for प्रयोक्तव्याः;B T read: गुणदेवमण्डलाग्रा; खङ्गो बिन्दुश्च कररुहो वृक्षः for the list. 53. M om. शब्दाः. BT प्रयोज्याः for प्रयोक्तव्याः.S om.एसा महिमा एस महिमो. B T णिल्लज्जिमा for णिल्लज्जिमा. B युगिमा युगिमो for धुत्तिमा धुत्तिमो. Bp गन्धीए गन्धिणो; K गण्ठीए गण्ठिणो; M दिट्ठीए दिट्ठिणा for गण्ठीए गण्ठिणा. B T read for the list कुक्षिबलनिधिरश्मिप्रश्नाक्षिग्रन्थिचौर्यविधिपृष्ठाः Colophon: K om देव°.T मुनिचन्द्र° for श्रुतधर° in s. M. B T इति. श्रीत्रिविक्रमदेव°; B श्रीविक्रमदेव°; M त्रैविक्रम° for त्रिविक्रम°. M प्रथम-स्याध्यायस्य for प्रथमाध्यायस्य.

## द्वितीयः पादः ॥

निष्प्रती ओत्परी माल्यस्थोर्वा ॥ १ ॥

निर् प्रति इत्येतावुपसर्गौ माल्यशब्दे स्थाधातौ च परे ओत् परि इत्येवंरूपौ यथासंख्यं वा भवतः । ओमल्लं णिम्लं निर्माल्यम् । ओमाल्यं वहइ । परिडा पइडा प्रतिष्ठा । परिष्ठिअं पइष्ठिअं प्रतिष्ठितम् ॥१॥

आदेः ॥ २ ॥

आदेरित्यधिकारोऽयम् ' अस्तोरखोरचः ' [ १.३.७ ] इति सूत्रा-  
त्प्रागविशेषेण वेदितव्यः ॥ २ ॥

लुगव्ययत्यदाद्यात्तदचः ॥ ३ ॥

अव्ययात्त्यदादेश्च परस्य तदचः तयोरेवाव्ययत्यदाद्योरादेरचो बहुलं  
लुगभवति । अम्हे एत्थ अम्हेत्थ, वयमत्र । जइ इमा जइमा, यदीमाः । जइ  
अहं जइहं, यबहम् ॥ ३ ॥

वालाब्वरण्ये ॥ ४ ॥

लुगित्यनुवर्तते । अलाबू अरण्य इत्येतयोरादेर्लुग्वा भवति । लाऊ  
अलाऊ । रण्णं अरण्णं ॥ ४ ॥

अपेः पदात् ॥ ५ ॥

वेति वर्तते । पदात्परस्यापीत्युपसर्गस्यादेर्लुग्वा भवति । किं पि  
किमवि । तं पि तमवि । केण वि केणावि । कहं पि कहमवि ॥ पदादिति  
किम् । अवि णाम ॥ ५ ॥

1. T, नीप्रती for निष्प्रती in the Sūtra. B ओपरी for ओत्परी in the Sūtra. G K S परयोः for परे. B ओ for ओत्. B om. \*रूपौ. Gp प्राप्नुतः for भवतः. B om. ओमाल्यं वहइ. S वहइअ for पइष्ठिअं. K om. निर्माल्यम्, प्रतिष्ठा, प्रतिष्ठितम्. 2. Gp om. सूत्रात्. B T<sub>1.2</sub> पृथग्विशेषेण वेदितव्यम् for प्रागविशेषेण वेदितव्यः. 3. G \*त्यदाद्यात्तदचः for त्यदाद्यात्तदचः in the Sūtra. G त्यदाद्यात् for त्यदादेः. B T om. तदचः. 4. B om. आदेः. B om. बहुलं. Gp adds वा after बहुलं. 5. G अनुवर्तते for वर्तते. G अव्ययस्य for उपसर्गस्य.

इतेः ॥ ६ ॥

पदादिति वर्तते । पदात्परस्य इतिशब्दस्यादेर्लुभभवति । योगविभागा-  
न्नित्यम् । किमिति किं ति । यदिति जं ति । तदिति तं ति । युक्तमिति जुत्तं  
ति ॥ पदादित्येव ॥ इअ विञ्जगुहाणिलआए, इति विन्ध्यगुहानिलयायाः ॥६॥

तोऽचः ॥ ७ ॥

अचः स्वरात्परस्य इतिशब्दस्यादेरिकारस्य तकारो भवति । तह त्ति  
तथेति । झ त्ति झटिति । पिओ त्ति प्रिय इति ॥ अच इति किम् ।  
किं ति ॥ ७ ॥

शोर्लुप्तयवरशोर्दिः ॥ ८ ॥

शोः शषसाना लुप्तयवरशोः लुप्तयवरशषसानामादेः स्वरस्य दिर्दीर्घो  
भवति । संयोगे उपर्यधो वा वर्तमानाना यवरशषसाना लोपे सति येऽवशिष्टाः  
शषसाः तेषामादेरचो दीर्घो भवतीत्यर्थः । शस्य यलोपे—कश्यपः कासवो ।  
आवश्यकम् आवासयं । पश्यति पासइ ॥ वलोपे—अश्वः आसो । विश्वासः  
वीसासो । विश्वसिति वीससइ ॥ रलोपे—विश्रामः वीसामो । विश्राम्यति वीसामइ ।  
मिश्रम् मीसं । संस्पर्शः संफासो ॥ शलोपे—दुःशासनः दूसासणो । मनश्शिल  
मणासिला ॥ षस्य यलोपे—शिष्यः सीसो । पुष्यः पूसो । मनुष्यः मणूसो ॥  
वलोपे—विष्वाणः वीसाणो । विश्वक् वीसुं ॥ रलोपे—कर्षकः कासओ । वर्षा  
वासा । वर्षः वासो ॥ षलोपे—निष्प्रक्तः णीसित्तो ॥ सस्य यलोपे—सस्यम् सासं ।  
कस्यचित् कासइ ॥ वलोपे—विकस्वरः विआसरो । निस्स्वः णीसो ॥ रलोपे—

6. T<sub>1</sub> इत् विन्ध्य° for इति विन्ध्य°. 7. B om. स्वरात्. K S  
तकारादेशो for तकारो. K झडिति for झटिति. B S पिओ त्ति for  
पिओ त्ति. 8. Before शोः G adds अच इत्यस्य षष्ठ्यन्तविपरिणामः.  
B om. लुप्तयवरशोः. B परस्य for स्वरस्य. B T उपर्यधोभावेन वर्तमानाना  
for उपर्यधो वा वर्त°. B T<sub>1</sub> om. यवरशषसानां. K लोपो भवति for  
लोपे सति. T<sub>2</sub> ये अविशिष्टाः for येऽवशिष्टाः. G कासओ; T क्कासपो. B T  
वस्य लोपे for वलोपे. B वीससइ for वीससइ. B सप्पासो for संफासो. After  
दूसासणो S adds सुदर्शनः सुदासणो. G विश्वासं वीसाणं for विश्वाणः वीसाणो.

उन्नः ऊसो । विस्रम्भः वीस्रम्भो ॥ सलोपे—निस्सहः पीसहो ॥ बहुलाधिकारा-  
द्वलोपे कचिदन्यस्याच आदेर्दीर्घः । जिह्वा जीहा ॥ 'दीर्घान्न' [ १०४.८७ ]  
इति प्रतिषेधात् 'शेषादेशस्याहोऽचोऽखोः' [ १०४.८६ ] इति सूत्रोक्तं  
द्वित्वं न भवति ॥ ८ ॥

हे दक्षिणेऽस्य ॥ ९ ॥

दिरिल्यनुवर्तते । दक्षिणशब्दे अस्य अवर्णस्य दीर्घो भवति हे क्षस्य  
हकारे सति । दाहिणो ॥ हे इति किम् । दक्खिणो ॥ ९ ॥

तु समृद्ध्यादौ ॥ १० ॥

अस्येत्यनुवर्तते । समृद्ध्यादिषु शब्देषु आदेरवर्णस्य दीर्घो भवति तु ।  
सामिद्धी समिद्धी समृद्धिः । पाडिसिद्धी पडिसिद्धी प्रतिसिद्धिः । सारिच्छो  
सरिच्छो सदृक्षः । माणंसी मणंसी मनस्वी । पासुत्तो पसुत्तो प्रसुप्तः । पाडिप्फद्धी  
पडिप्फद्धी प्रतिस्पर्धी । पाडिवआ पडिवआ प्रतिपत् । पावासू पवासू प्रवासी ।  
आहिआई अहिआई अभिजातिः । पाअडं पअडं प्रकटम् । पाअअं पअअं  
प्रकृतम् । पासिद्धी पसिद्धी प्रसिद्धिः । पारकेरं परकेरं पारकं परकं परकी-  
यम् । चाउरन्तं चउरन्तं चतुरन्तम् । आफंसो अफंसो अस्पर्शः । पावअणं  
पवअणं प्रवचनम् । पारोहो परोहो श्रोहः । इत्यादि ॥ १० ॥

K adds भोजनं after वीसाणो. B T<sub>2</sub> वीसं; T<sub>1</sub> वीसी for वीसुं. G om.  
वलोपे. S पिकस्वरः पिकासरो for विकस्वरः विआसरो. T अन्यस्य च for  
अन्यस्याचः. 9. G हि for हे in the Sūtra and Com. T दक्षिणे अस्य  
for दक्षिणेऽस्य in the Sūtra. K हे क्षस्य for the Sūtra. 10. B om.  
शब्देषु. BT माणसिणी मणंसिणी मनस्विनी for माणंसी... मनस्वी. BT पाडिप्फद्धी  
पडिप्फद्धी, G प्रतिस्पर्धिः; T<sub>2</sub> पाडिप्फथी पडिप्फथी for पाडिप्फद्धी पडिप्फद्धी.  
B T आभिआई अभिआई for आहिआई अहिआई. K S om. पाअडं पअडं  
प्रकटम्. G om. पाअअं पअअं प्रकृतम्. B om. पारकं परकं. K reads परकरं  
twice for परकं. B T आपसो अपसो for आफंसो अफंसो. B T add:  
प्रसिद्धिसदृक्षमनस्विनीप्रसुप्तप्रवासिचतुरन्ताः । अभिजात्यस्पर्शप्रवचनप्ररोहपरकीयाः ।  
प्रतिपत्प्रकटप्रकृताः सह प्रतिस्पर्धिना समृद्ध्यादिः.

स्वप्नादाविल्ल ॥ ११ ॥

स्वप्नादिषु शब्देष्वदेरवर्णस्य इत्वं भवति । लिट्त्वान्नित्यम् । सिमिणो  
सिमिणो स्वप्नः । विअणं व्यजनम् । विलिअं व्यलीकम् । किविणो कृपणः ।  
मिइङ्गो मृदङ्गः । ईसि ईषत् । वेडिसो वेतसः । दिण्णं दत्तम् । उत्तिमो उत्तमः ।  
मिरिअं मरिचम् ॥ बहुलाधिकाराणत्वाभावे दत्ते तु इत्वं न भवति । दत्तं ॥ ११ ॥

पकाङ्गारललाटे तु ॥ १२ ॥

पक अङ्गार ललाट इत्येतेषु आदेरस्य इत्वं भवति तु । पिकं पकं ।  
इङ्गारो अङ्गारो । णिडालं णडालं ॥ १२ ॥

सप्तपर्णे फोः ॥ १३ ॥

सप्तपर्णे फोः द्वितीयस्य इत्वं भवति तु । छत्तिवण्णो छत्तवण्णो ॥ १३ ॥

मध्यमकतमे च ॥ १४ ॥

चकारः फोरित्यस्यानुवृत्त्यर्थम् । मध्यमकतमयोर्द्वितीयस्याच इत्वं भवति ।  
पृथग्योगान्नित्यम् । मज्झिमो । कइमो ॥ १४ ॥

हरे त्वी ॥ १५ ॥

हरशब्दस्यादेरच इत्वं भवति तु । हीरो । हरो ॥ १५ ॥

उल् ध्वनिगदयविष्वचो वः ॥ १६ ॥

ध्वनिगदयविष्वक्शब्देषु वकारसंबन्धिनः अवर्णस्य उत्वं लिङ्गवति ।  
झुणी । गउओ । वीसुं ॥ १६ ॥

11. B T विलिअं for विलिअं. G मुइङ्गो; T मीइङ्गो for मिइङ्गो.  
After मरिचम् G adds इत्यादि. B S T om. दत्तं तु. S om.  
दत्तं. After दत्तं B T add : वेतसकृपणमृदङ्गोत्तमदत्तेष्व्यलीकमरिचाश्च ।  
व्यजन ( व्यजन ! ) मिति स्वप्नादिर्भाषाविद्धिः समाख्यातः. 12. G  
अवर्णस्य; K S अकारस्य for अस्य. T<sub>2</sub> पक पिकं for पिकं पकं. G K  
इङ्गालो अङ्गालो for इङ्गारो अङ्गारो. T णीडालं for णिडालं. 13. T<sub>1</sub> सप्तपर्णे  
in the Sūtra and Com. for सप्तपर्णे. S छत्तिवण्णो छत्तवण्णो for  
छत्तिवण्णो छत्तवण्णो. 14. G \*नुवृत्त्यर्थः; K S \*नुकर्षणार्थम् for \*नुवृत्त्यर्थम्.  
T द्वितीयस्यास्य for द्वितीयस्याच G इङ्गवति for इत्वं भवति. K S पृथ-  
ग्योगो नित्यार्थः; T पृथक्प्रयोगान्नित्यम्. 15. T<sub>1</sub> त्वि; T<sub>2</sub> त्वं for त्वी in  
the Sūtra. G अवर्णस्य; T अस्य for अच. 16. B T \*विष्वचि for  
\*विष्वचो in the Sūtra. B T अस्य for अवर्णस्य. B T झुणी; S ज्ञाणि  
for झुणी. B T गउओ; K गउओ for गउओ.

ज्ञो णोऽभिज्ञादौ ॥ १७ ॥

उत्तमनुवर्तते । अभिज्ञादिषु ज्ञकारादेशस्य णस्य संबन्धिनः अवर्णस्य उत्वं भवति । अहिण्णू अभिज्ञः । सव्वण्णू सर्वज्ञः । आगमण्णू आगमज्ञः । कअण्णू कृतज्ञः ॥ ण इति किम् । अहिज्जो अभिज्ञः ॥ अभिज्ञादाविति किम् । पण्णो प्राज्ञः । अहिण्णा अभिज्ञा ॥ येषा ज्ञादेशणकारसंबन्धिनः अस्य उत्वं दृश्यते तेऽभिज्ञादयः ॥ १७ ॥

स्तावकसास्ने ॥ १८ ॥

स्तावकसास्नाशब्दयोरदेरस्य उत्वं भवति । थुवओ । सुण्हा ॥ १८ ॥

चण्डखण्डिते णा वा ॥ १९ ॥

चण्डखण्डितशब्दयोर्णकारेण सहितरयादेरवर्णस्य उद्भवति तु । चुडं चण्डं । खुडिओ खण्डिओ ॥ १९ ॥

प्रथमे प्योः ॥ २० ॥

प्रथमशब्दे पकारथकारसंबन्धिनोऽवर्णस्य युगपत्क्रमेण च उत्वं भवति तु । पुढुमं पढुमं पुढमं पढमं ॥ २० ॥

आर्यायां र्यः श्चश्चामूल् ॥ २१ ॥

श्चश्चाचिन्यार्याशब्दे र्यकारसंबन्धिनोऽवर्णस्य उत्वं लिङ्गवति । अज्जू ॥ श्चश्चामिति किम् । अज्जा माता ॥ २१ ॥

17. S अस्य for अवर्णस्य. G लिङ्गवति for भवति. B K T अभिण्णू for \*अहिण्णू. B T आगमण्णू for आगमण्णू. S अभिज्जो for अहिज्जो. G om. अभिज्ञादाविति किम् । पण्णो प्राज्ञः । अहिण्णा अभिज्ञा. B T अहिण्णो अभिज्ञः for अहिण्णा अभिज्ञा. T एषां for येषां. 18. G लिङ्गवति for भवति. T<sub>2</sub> थुवयो for थुवओ. 19. G अस्य for अवर्णस्य. G K उत्वं वा भवति for उद्भवति. B S om. तु. After चण्डं K S add खुडं खंडं. T<sub>2</sub> खुडिअं खंडिअ for खुडिओ खण्डिओ. 20. B प्योः for प्योः in the Sūtra. K पकारथकारयोः; S षोः for \*थकारसंबन्धिनोः. B S om. तु. B T पुढुमं पढुमं पुढमं पढमं; S पुढुमं पढुमं पुढमं पढमं; K पुढुमं for पुढुमं etc. 21. B S यकार° for र्यकार°. T<sub>1</sub> अम्मू; T<sub>2</sub> अज्जू for अज्जू. B om. माता.



आसारे तु ॥ २२ ॥

आसारे आदेरवर्णस्य ऊत्वं भवति तु । ऊसारो आसारो ॥ २२ ॥  
तोऽन्तर्येत् ॥ २३ ॥

। अन्तश्शब्दे तकारसंबन्धिनोऽवर्णस्य एत्वं लिङ्गवति । अन्तःपुरम्  
अन्तेउरं । अन्तश्चारी अन्तेआरी ॥ क्वचिन्न भवति । अन्तर्गतम् अन्तर्गगं ।  
अन्तोवीसम्भणिवेसिआण अन्तर्विश्रम्भनिवेशितानाम् ॥ २३ ॥

पारावते तु फोः ॥ २४ ॥

पारावतशब्दे फोर्द्वितीयस्यास्य एत्वं भवति तु । पारेवओ पारावओ ॥ २४ ॥  
उत्करवल्लीद्वारमात्रचः ॥ २५ ॥

उत्करवल्लीद्वारशब्देषु मात्रच्प्रत्यये आदेरवर्णस्य एत्वं वा भवति ।  
उक्करो उक्करो । वेल्ली वल्ली । देरं दारं । पक्षे दुआरं ॥ मात्रच्—एत्तिअमेत्तं  
एत्तिअमत्तं एतावन्मात्रम् ॥ बहुलाधिकारान्मात्रशब्देऽपि । भोअणमेत्तं भोजन-  
मात्रम् ॥ २५ ॥

शय्यादौ ॥ २६ ॥

शय्यादिआदेरवर्णस्य एत्वं भवति । पृथग्योगान्नित्यम् । सेज्जा शय्या ।  
एत्थ अत्र । गेज्जं प्राह्यम् । गेन्दुअं कन्दुकम् ॥ २६ ॥

त्वार्र उदोत् ॥ २७ ॥

आर्द्रशब्दे आदेरवर्णस्य उत्त्वमोत्वं च वा भवतः । उल्लं ओल्लं । पक्षे  
अल्लं अदं । बाहसल्लिप्पवहेण ओल्लेइ, बाष्पसल्लिप्रवाहेणार्द्रयति ॥ २७ ॥

22. Before माता G adds संस्कृते. 23. S एत् for एत् in  
the Sūtra. S om. लिङ्. K अन्तेचारि for अन्तेआरी. After अन्तेआरी  
B adds अन्तसहम् अन्तेसहं, B अन्तव्वीसम्म°; Gp अन्तावीसम्म° for अन्तो-  
वीसम्म°. 24. K पारावते for पारावतशब्दे. 25. B °द्वारमात्रचि for °मात्रचः  
in the Sūtra. T °द्वारशब्दे for °द्वारशब्देषु. G °प्रत्ययेऽपि आदे° for  
°प्रत्यये चादे°. T<sub>1</sub> om. उक्करं. G दुआरं; S वेरं, पक्षे वैरं, वारं दुआरं for वेल्ली...  
दुआरं. G om. मात्रच्. B S om. एत्तिअमत्तं. G om. बहुलाधिकारात्. 26.  
After एत्वं T<sub>1</sub> adds नित्यं. T गेन्दुअं for गेन्दुअं. 27. B ऽ T वार्र for  
त्वार्र in the Sūtra. S इदोत् for उदोत् in the Sūtra. S इत्वं for उत्वं  
G भवति for भवतः. G °पवाहेण for °प्पवहेण.

स्वपि ॥ २८ ॥

उदोदित्यनुवर्तते । स्वपिघातोरुदेरवर्णस्य उदोतौ भवतः । पृथग्योगा-  
न्नित्यम् । सुवइ सोवइ ॥ २८ ॥

ओदाल्यां पङ्क्तौ ॥ २९ ॥

पङ्क्तौ पङ्क्तिवाचिन्यालीशब्दे आदेरवर्णस्य ओत्वं भवति । ओली ॥  
पङ्क्ताविति किम् । आली सखी ॥ २९ ॥

फोः परस्परनमस्कारे ॥ ३० ॥

ओदित्यनुवर्तते । परस्परनमस्कारशब्दयोः फोर्द्वितीयस्यास्य ओत्वं  
भवति । परोप्परं । णमोक्कारो ॥ ३० ॥

यञ्जे मि ॥ ३१ ॥

पञ्चशब्दे आदेरवर्णस्य मकारे परे ओत्वं भवति । पोम्मं ॥ मीति किम् ।  
पदुमं ॥ ३१ ॥

त्वपौ ॥ ३२ ॥

अपौ अर्पयतौ धातावादेरस्य ओद्भवति तु । ओप्पेइ अप्पेइ । ओप्पिअं  
अप्पिअं ॥ ३२ ॥

ईल् खल्वाटस्त्यानयोरातः ॥ ३३ ॥

खल्वाटस्त्यानयोरादेराकारस्य ईत्वं लिङ्भवति । खल्लीडो । ठीणं ॥ संखाअ-  
मिति तु ' स्यः समः खा ' [ २.४.१२४ ] इति खादेशे कप्रत्ययान्ते  
सिद्धम् ॥ ३३ ॥

28. G. उदोदित वर्तते. 29. T, दोल्यां for ओदाल्यां in the  
Sūtra. B om. पङ्क्तौ in Com. 31. T, मी for मि in the  
Sūtra. G ओद्भवति for ओत्वं भवति. G पदुमं for पदुमं. 32.  
B T om. अपौ. G: अर्पिधातौ for अर्पयतौ धातौ. Gp ओत्वं for  
ओद्. 33. T, ईल् for ईल् in the Sūtra. G °स्त्यान आतः for °स्त्यानयो-  
रातः in the Sūtra. B T, अवर्णस्य; G आतः for आकारस्य. G om.  
लित्. After भवति G adds लिङ्वाचिन्यम्. K ठीणं थीणं; B थीणं for ठीणं.  
B om. त after संखाअमिति. After खादेशे K S add कृते. S adds रूपं  
after कप्रत्ययान्ते.

इत्तु सदादौ ॥ ३४ ॥

आत इत्यनुवर्तते । सदा इत्यादिष्वादेराकारस्य इत्वं भवति तु । सइ  
सआ सदा । कुप्पिसो कुप्पासो कूर्पासः । णिसिअरो णिसाअरो निशाकरः ।  
इत्यादि ॥ ३४ ॥

आचार्ये चो हश्च ॥ ३५ ॥

आचार्यशब्दे चकारसंबन्धिन आतो हो ह्रस्वो भवति । चकारादित्वं  
च । आअरिओ आइरिओ ॥ ३५ ॥

श्यामाके मः ॥ ३६ ॥

ह इत्यनुवर्तते । श्यामाके मकारस्यातो हो ह्रस्वो भवति । सामओ ॥ ३६ ॥

न वाव्ययोत्खातादौ ॥ ३७ ॥

अव्ययेषु उत्खातादिषु च आदेरातो ह्रस्वो न वा भवति । अव्यये-जह  
जहा यथा । तह तहा तथा । अहव अहवा अथवा । व वा । ह हा इत्यादि ॥  
उत्खातादिः—उक्खअं उक्खाअं उत्खातम् । कुमरो कुमारो कुमारः । खइरं  
खाइरं खादिरम् । बलाआ बलाआ बलाका । पअअं पाअअं प्राकृतम् । चमरो  
चामरो चामरः । कलओ कालाओ कलादः स्वर्णकारः । हल्लिओ हाल्लिओ  
हाल्लिकः कृषीवलः । णाराओ णाराओ नाराचः । तलविण्टं तालविण्टं तालवृन्तम् ।  
ठविओ ठाविओ स्थापितः । पट्टविओ पट्टाविओ प्रस्थापितः । संठविओ  
संठाविओ संस्थापितः । इत्यादि ॥ केचिद् ब्राह्मणपूर्वाह्योरपीच्छन्ति । बम्हणो  
बाम्हणो । पुव्वण्हो पुव्वाण्हो ॥ ३७ ॥

34. B T आदित्यनुवर्तते for आत इत्यनुवर्तते. S क्पिसो for  
कुप्पिसो. 35. B K T आचार्ये for आचार्यशब्दे. B G om. हो. B  
T<sub>1,2</sub> om. चकारादित्वं च. T<sub>1</sub> आअरिओ for आअरिओ. 36. B G T  
om. हो. 37. B T अव्यये for अव्ययेषु B T उत्खातादौ for उत्खातादिषु.  
B om. Sk equivalents promiscuously. After तथा G adds  
सिअ सिआ ' स्याद्भव्यचैत्य ' [ १.४.१०० ] इत्यादिना इत्वम् After तालविंटे  
G T add तलवेंटं तालवेंटं । तलवोंटं तालवोंटं. T<sub>2</sub> तलहटं तालहटं for तलविंटे  
तालविंटे. After पुव्वाण्हो B T add: उत्खाताव्ययमथवा ह हा यथातथेत्यपि च ।  
प्राकृतकुमारचामरसंस्थापिततालवृन्तनाराचाः । प्रस्थापितसंस्थापितकलादखादिर-  
हाल्लिकबलाकाः । संयोगे हो न स्याद् ब्राह्मणपूर्वाह्योर्दीर्घः.

घञि वा ॥ ३८ ॥

घञ्निमित्तो यो वृद्धिरूप आकारस्तस्यादिभूतस्य ह्रस्वो वा भवति ।  
पुनर्वाग्रहणादुत्तरत्र न विकल्पः । पवहो पवाहो प्रवाहः । पहरो पहारो प्रहारः ।  
पअरो पआरो प्रकारः प्रचारो वा । पत्यओ पत्याओ प्रस्तावः ॥ काचिन्न भवति ।  
रागः राओ । भागः भाओ ॥ ३८ ॥

स्वरस्य बिन्द्वमि ॥ ३९ ॥

बिन्दौ अमि द्वितीयैकवचने च परे स्वरस्य ह्रस्वो भवति । बिन्दौ—  
मासम् मंसं । मासलम् मंसलं । पासुः पंसू । कास्यम् कंसं । वाशिकः वंसिओ ।  
काञ्चनम् कंचणं । लाञ्छनम् लंछणं ॥ अमि—गङ्गं । मालं । नई । बहुं ।  
वच्छं ॥ ३९ ॥

संयोगे ॥ ४० ॥

संयोगे परे पूर्वस्य स्वरस्य ह्रस्वो भवति । आ—आन्नम् अगंबं । ताम्रम्  
तगंबं । विरहाग्निः विरहग्नी । अमात्यः अमच्चो । काव्यम् कव्वं ॥ ई—मुनीन्द्रः  
मुणिन्दो । तीर्थम् तित्थं । शीघ्रम् सिग्घं ॥ ऊ—चूर्णम् चुण्णं । सूत्रम् सुत्तं ।  
पूर्वम् पुव्वं ॥ ए—नरेन्द्रः णरिन्दो । ग्लेच्छः मिलिच्छो ॥ ऐ—दृष्टैकस्तानपट्टम्  
दिष्टेकत्यणवट्टं ॥ ओ—अधरोष्ठः अहरुट्टो । नीलोत्पलम् णीलुप्पलं ॥ एदोतोः  
क्वचित्स्वरूपेणैव ह्रस्वः । एकः ऐक्को । नेत्रम् णैत्तं । ग्राह्यम् गैऽशं । स्तोत्रम्  
थोक्कं । तुण्डम् तौण्डं । इत्यादि ॥ ४० ॥

38. S घञ्निमित्ते for °निमित्तो. B T पत्यावो for पत्याओ. 39. B  
यथा for बिन्दौ. T<sub>1</sub> पस्सू for पसू. T<sub>1</sub> om. नई बहुं वच्छं; T<sub>2</sub> reads  
नलं बहुं पेच्छं for नई...वच्छं. 40. B T अमच्छो for अमच्चो. B T चूर्णः  
चुण्णो for चूर्णं चुण्णं. B T °थणवट्टं for °थणवट्टं. B T स्वरूपेण ह्रस्वः for  
स्वरूपेणैव ह्रस्वः. No MS. gives any mark for short ए and ओ.  
B थोक्कं for थोक्कं.

त्वेदितः ॥ ४१ ॥

संयोग इति वर्तते । आदेरिकारस्य संयोगे परे एत्वं तु भवति ।  
पेण्डं पिण्डम् । धम्मेल्लं धम्मिल्लम् । सेन्दूरं सिन्दूरं सिन्दूरम् । बेळं बिळं बिल्वम् ।  
वेण्डू विण्डू विण्णुः ॥ कचिन्न भवति । चिन्ता ॥ ४१ ॥

मिरायां लित् ॥ ४२ ॥

इत इत्यनुवर्तते एदिति च । मिराशब्दे इतः एत्वं लिङ्गवति । मेरा  
सीमा ॥ ४२ ॥

मूषिकविभीतकहरिद्रापथिपृथिवीप्रतिश्रुत्यत् ॥ ४३ ॥

मूषिकादिष्वादेरिकारस्य अकारादेशो भवति । मूषिकः मूसओ ।  
विभीतकः वहेडओ । हरिद्रा हलदी । पथि पहो । अकारान्ते सत्यपि पथशब्दे  
पथिशब्दस्य रूपान्तरनिवृत्त्यर्थोऽयं योगः । पृथिवी पुहवी पुढवी । प्रतिश्रुत्  
पडंसुआ प्रतिध्वनिः ॥ ४३ ॥

रस्तित्तिरौ ॥ ४४ ॥

अदित्यनुवर्तते । तित्तिरिशब्दे रसंबन्धिन इकारस्य अत्वं भवति ।  
त्तिरौ ॥ ४४ ॥

इतौ तो वाक्यादौ ॥ ४५ ॥

वाक्यादिभूते इतिशब्दे तकारसंबन्धिन इतः अङ्गवति । इअ विअसिअ-  
कुसुमसरो, इति विकसितकुसुमशरः ॥ वाक्यादाविति किम् । पिओ ति ॥  
॥ ४५ ॥

41. B T वेणू विणू for वेण्डू विण्डू 42. B T सीमेति यावत्  
for सीमा. 43. B T अकार for अकारादेशो. S पथिशब्दनिवृत्त्यर्थो  
for पथिशब्दस्य रूपान्तरनिवृत्त्यर्थो. B \*निवृत्त्यर्थम् for \*निवृत्त्यर्थो. G  
पडंसुआ for पडंसुआ. After प्रतिध्वनिः K adds इत्यर्थः. 44. T  
रेफसंबन्धिनः for रसंबन्धिनः. G स्यात् for भवति. 45. G S इतौ तौ for  
इतौ तो in the Sūtra. B T विअसिअकुसुमसरो for \*कुसुमसरो. B T  
विकसितकुसुमशरः for \*कुसुमशरः.

चेङ्गुदशिथिलयोः ॥ ४६ ॥

इङ्गुदशिथिलयोरादेरित अत्वं वा भवति । अंगुञं इंगुञं ।  
सद्विलं सिद्धिलं । पसद्विलं पसिद्धिलं ॥ णिम्माञं णिम्मिञं इत्येतौ निर्मातृ-  
निर्मिताभ्या भविष्यतः ॥ ४६ ॥

उ युधिष्ठिरे ॥ ४७ ॥

वेत्यनुवृत्तिः । युधिष्ठिरे आदेरित उत्वं वा भवति । जुहुट्टिलो  
जुहिट्टिलो ॥ ४७ ॥

द्विनीक्षुप्रवासिषु ॥ ४८ ॥

उत्त्वमित्यनुवर्तते । द्विशब्दे नीत्युपसर्गे इक्षुप्रवासिशब्दयोश्च आदेरित  
उत्वं भवति । पृथग्योगान्न विकल्पः ॥ द्विमात्रः दुमत्तो । द्विजातिः दुआई ।  
द्विविधः दुविहो । द्विरेफः दुरेहो । द्विवचनम् दुवअणं । दुहा वि सो सुखहू-  
सत्यो, द्विधापि स सुखधूसार्थः ॥ बहुलाधिकारात्कचिद्विकल्पः । दुउणो विउणो  
द्विगुणः । दुइओ विइओ द्वितीयः ॥ कचिन्न भवति । द्विजः दिओ । द्विरदः  
दिरओ । द्विधागतः दिहागओ ॥ कचिदोत्वमपि । द्विवचनम् दोवअणं ॥  
नि-णुमज्जइ । निमज्जइ । णुमन्तो निमन्त्रः ॥ कचिन्न भवति । निपतति  
णिपडइ ॥ इक्षुः उच्छू । प्रवासी पवासू ॥ ४८ ॥

46. T वेंगुदि° in the Sūtra and Com. T<sub>1</sub> अकारत्वं for अत्वं. B  
णिम्मञं for णिम्मिञं. G T निर्मातृ° for निर्मातृ°. 47. KT<sub>1</sub> उत् for उ in  
the Sūtra. B K T om. वेत्यनुवृत्तिः. B K जुहुट्टिलो जुहिट्टिलो; T<sub>2</sub> जुहु-  
ट्टिरो जुहिट्टिरो for जुहुट्टिलो जुहिट्टिलो. 48. B उत्त्वमनुवर्तते; T उ इत्यनुवर्तते.  
B T पृथग्योगाक्षित्यम् for °योगान्न विकल्पः. B T द्विधाविधः दुहाविओ;  
K द्विधामतः विहामओ for द्विविधः दुविहो After दुउणो B T add दिउणो.  
T om. दुहुवि...सार्थः. G द्विधागतिः दिहागई for द्विधागतः दिहागओ.  
B om. णुमन्तो निमन्त्रः; G notes a p णुमन्तो BT add उच्छू after इक्षुः.  
After पवासू B adds पावासू.

तु निर्झरद्विधाकृजोरोच्चा ॥ ४९ ॥

निर्झरशब्दे द्विधाकृञ्शब्दे च आदेरितो नकारेण सह ओत्वं तु भवति । ओञ्जरो णिञ्जरो निर्झरः । दोहाकिञ्जइ दुहाकिञ्जइ द्विधाक्रियते । दोहाइअं दुहाइअं द्विधाकृतम् ॥ कृञिति किम् । दिहागअं द्विधागतम् ॥ ४९ ।

ईतः काश्मीरहरीतवयोर्लालौ ॥ ५० ॥

काश्मीरहरीतकीशब्दयोरीकारस्य आ अ इत्येतौ लितौ यथासंख्येन भवतः । कम्हारो । हरडई ॥ ५० ॥

गभीरग इत् ॥ ५१ ॥

ईत इत्यनुवर्तते । गभीरादिष्वादेरीकारस्य इत्वं भवति । गहिरो गभीरः । सिरिसो शिरीषः । आणिअं आनीतम् ॥ ख्रियामीकारोऽपि दृश्यते । आणीदा भुअणब्भुएकजणणी [कर्पूर० १.२५], आनीता भुवनाद्भुतैकजननी ॥ गहिअं गृहीतम् । विलिअ व्रीडितम् । विइओ द्वितीयः । पईविअं प्रदोपितम् । तइओ तृतीयः । जिअओ जीवन् । ओसिअन्तो अवसीदन् । पसिअ प्रसीद । वम्मिओ वल्मीकः इत्यादि ॥ तआणि इति तु तदानींशब्दरय 'स्वररय बिन्दुमि' [१.२.३९] इति ह्रस्वे सिद्धम् ॥ ५१ ॥

वा पानीयगे ॥ ५२ ॥

पानीयादिष्वादेरीकारस्य इत्वं वा भवति । पाणिअं पाणीअं पानीयम् । अलिअं अलीअं अलीकम् । करिसं करीसं करीपम् । उवणिअं उवणीअं उपनीतम् । जिअइ जीअइ जीवतीत्यादि ॥ ५२ ॥

49. Gp त्वीर्निर्झर°; T त्वो निर्झर° in the Sūtra. S °द्विधाकृञो in the Sūtra. B दोहाकिअं दुहाकिअ द्विधाकृतम् for दोहाइअं दुहाइअ. K om. दुहाइअं. S कृञिति for कृञिति. G om. द्विधागतम्. 50. B T यथासंख्यं for यथासंख्येन. B कम्हारो; T<sub>2</sub> कौम्हारो for कम्हारो. 51. G इतः for ईतः in the Sūtra. T<sub>1,2</sub> आणीअं for आणिअं. After व्रीडितम् G adds किलिअं क्रीडितम्. B T<sub>1</sub> पडिवअ; T<sub>3</sub> पडिविअं for पईविअं. G जिअउ जीवतु; K जीअंतो for जिअओ जीवन्. T<sub>1</sub> पसीअ for पसिअ. 52. B T स्यात् for भवति. B पाणियं पाणीय for पाणिअं पाणीअं T<sub>1</sub> करीसं for करीसं. T<sub>1</sub> om. उवणिअं.

उल् जीर्णे ॥ ५३ ॥

जीर्णशब्दे ईत् ऊत्वं भवति । लित्त्वान्न विकल्पः । जुष्णं ॥ क्वचिन्न ।  
जिष्णे भोजनमत्ते, जीर्णे भोजनमात्रे ॥ ५३ ॥

तीर्थे ह्यूल ॥ ५४ ॥

तीर्थे ईत् ऊत्वं भवति हि हकारे सति । त्हं ॥ हीति किम् ।  
तित्थं ॥ ५४ ॥

विहीनहीने वा ॥ ५५ ॥

विहीनहीनयोरीत् ऊत्वं वा भवति । विहूणं विहीणं । हूणं हीणं ॥  
अनयोरिति किम् । पहीणजरमरणा ॥ ५५ ॥

एल् पीठनीडकीदृशपीयूषविभीतकेदृशापीडे ॥ ५६ ॥

पीठादिभ्वादेरीत् एत्वं भवति । लित्त्वान्न विकल्पः । पेढं । नेडं ।  
केरिसो । पेऊसं । वहेडओ । एरिसो । आमेलो ॥ बहुलाधिकाराच्च पीठनीड-  
योर्विकल्पः । पीढं । नीडं ॥ ५६ ॥

त्वदुत् उपरिगुरुके ॥ ५७ ॥

उपरिगुरुकयोरादेरुकारस्य अत्वं तु भवति । अवरि उवरि । गरुओ  
गुरुओ ॥ कप्रत्ययपरिग्रहाद्गुरौ न भवति । गुरू ॥ ५७ ॥

53. B T लित्त्वान्नित्यम् for लित्त्वान्न विकल्पः. After क्वचिन्न  
G adds भवति; T adds स्यात्. T<sub>1</sub> om. जिष्णे ... मात्रे 54. G  
ह्यूल for ह्यूल. Gp तीर्थशब्दे for तीर्थे. T उल् for ऊत्वं. G om.  
भवति. T त्हं for त्हं. 55 BT तु for वा. T<sub>1</sub> om. विहीनं and हीनम्.  
S वहिण° for पहीण°. S °मरणो for °मरणा 56. T adds लित् after  
एत्वं. B लित्त्वान्नित्यम्; T om. लित्त्वान्न विकल्पः. T<sub>1</sub> पेढं; T<sub>2</sub> पेढं for पेढं.  
G नेडं for नेडं. S आपेलो for आमेलो. 57. B अद्भवति तु; T<sub>2</sub> अत्वं भवति  
तु. T<sub>1</sub> om. तु. G om. गुरू.



मुकुलादौ ॥ ५८ ॥

उत इत्यनुवर्तते, अदिति च । मुकुलादिष्वादेरुकारस्य अद्भवति । पृथ-  
-ग्योगान्न विकल्पः ॥ मउलं मुकुलम् । मउडं मुकुटम् ॥ मकुटं यद्यपि संस्कृते  
तथाप्ययं योगो मुकुटशब्दस्य रूपान्तरनिवृत्त्यर्थः ॥ मउरं मुकुरम् । अग्र-  
अगुरुः । गलोई गुड्ची । गरुई गुर्वी । जहुट्टिओ युधिष्ठिरः । सोअमलं सौकुमा-  
र्यम् । इत्यादि ॥ बहुलाधिकारात्कचिदात्वमपि भवति । विद्रुतः विदाओ ॥ ५८ ॥

रो भुकुटिपुरुषयोरित् ॥ ५९ ॥

अनयो रेफसंबन्धिन उकारस्य इत्वं भवति । भिउडी । पुरिसो । पउ-  
रिसं पौरुषम् ॥ ५९ ॥

क्षुत ईत् ॥ ६० ॥

क्षुत उत ईत्वं भवति । छिअं ॥ ६० ॥

दोदोऽनुत्साहोत्सन्न ऊच्छसि ॥ ६१ ॥

उदियुपसर्गस्य उतः शकारसकारयोः परयोर्दा दकारेण सह ऊत्वं  
भवति उत्साहोत्सन्नशब्दौ वर्जयित्वा । उच्छ्वासः ऊसासो । उच्छ्वासिति ऊस-  
सइ । उद्रताः शुका यस्मिन्स उच्छुकः ऊसुओ । उत्सुकः ऊसुओ । उत्सवः  
ऊसओ । उत्सरति ऊसरइ । उत्सिक्तः ऊसित्तो ॥ अनुत्साहोत्सन्न इति किम् ।  
उच्छाहो । उच्छण्णो ॥ ६१ ॥

58. B om. मकुटम्. B मुकुर. for मुकुरम्. B गुलूची. T  
गरुई for गुर्वी. B T<sub>1</sub> om. अपि. B विदाओ for विदाओ. 59. T,  
रुत् भुकुटिपुरुषयोः; T<sub>2,3</sub> र इत् भुकुटिपुरुषयोः for the Sūtra. B  
भुकुटी\* in the Sūtra. B T भुकुटीपुरुषयोः for अनयोः. T<sub>1</sub> पुरिसो for  
पुरिसो. 60. S छुम for क्षुत in the Sūtra. B इत् for ईत् in the Sūtra.  
After छिअं B T add पक्षे छुअं. 61. K तो तो in the Sūtra before  
correction. T दो तो in the Sūtra. T उतः उदियुप\*. B om. उतः. K  
परयोस्तकारिण before correction. B T om. दा. G om. उत्सुकः ऊसुओ;  
K ऊसुओ for ऊसुओ. After उच्छण्णो Gp adds शसीति किम् । बुगओ  
उग्गओ.

दुरो रलुकि तु ॥ ६२ ॥

ऊदित्यनुवर्तते । दुर इत्युपसर्गस्य रलुकि रेफलोपे सति आदेरुत ऊद्रा भवति । दूसहो दुसहो दुःसहः । दूहओ दुहओ दुर्भगः ॥ रलुकीत्किम् । दुस्सहो विरहो ॥ ६२ ॥

सुभगमुसलयोः ॥ ६३ ॥

ऊदित्यनुवर्तते । सुभगमुसलयोरुत ऊद्रा भवति । सूहओ सुहओ सुभगः । मूसलं मुसलं मुसलम् ॥ ६३ ॥

हश्चौत्कुतूहले ॥ ६४ ॥

कुतूहले आदेरुत ओत्वं भवति हश्च तत्सनियोगेन ऊतो ह्रस्वश्च । कोउहलं कुऊहलं कोउहलं कुतूहलम् ॥ ६४ ॥

स्तौ ॥ ६५ ॥

ओदिति वर्तते । स्तौ संयुक्ते परे आदेरुत ओत्वं भवति । तुण्डम् तोण्डं । पुष्करम् पोक्करं । कुट्टिमम् कोट्टिमं । पुस्तकम् पोत्थअं । मुस्ता मोत्था । मुद्गरः मोगगरो । पुद्गलः पोगगलो । कुन्दम् कोन्दं । व्युत्क्रान्तम् वोक्कन्तं ॥ ६५ ॥

सूक्ष्मेऽद्वोतः ॥ ६६ ॥

सूक्ष्मशब्दे ऊत अत्वं वा भवति । सण्हं सुण्हं ॥ ६६ ॥

अल् दुकूले ॥ ६७ ॥

ऊत इत्यनुवर्तते । दुकूले ऊत अल् इत्यादेशो भवति । लकारो नानुबन्धः । दुअल्लं दुऊलं ॥ ६७ ॥

62. T om. ऊदित्यनुवर्तते. B T om. दुःसहः. B T om. दूहओ दुहओ दुर्भगः. B T om. विरहो. 63. B K S T \*मुसले for \*मुसलयोः in the Sūtra. K त्वित्यनुवर्तते for ऊदित्यनु. G उद्भवति तु for ऊद्रा भवति. T<sub>2</sub> सूहवो for सूहओ. B T om. सुभगः. B T om. मुसलम्. 64. T<sub>1</sub> हश्चौत् for हश्चौत् in the Sūtra. K कुतूहलशब्दे for कुतूहले. K कोदूहलं कुदूहलं; S कोदूहलं. B om. कोउहलं; K कुऊहलं; S कोदुहलं for कोउहलं. 65. B. T ओदित्यनुवर्तते for ओदिति वर्तते. After तोण्डं G K add मुण्डं मोण्डं. S पोत्थओ for पोत्थअ. B T मुक्कगरः मोत्तअरो for मुद्गरः मोगगरो. B T पुद्गरः for पुद्गलः. K S कुन्तं कोन्तं for कुन्दं कोन्दं. 67. G वीत for ऊत.

ईदुद्व्यूढे ॥ ६८ ॥

उद्व्यूढे ऊत ईत्वं वा भवति । उव्वीढं उव्वूढं ॥ ६८ ॥

उल्ल कण्डूयहनूमद्रातूले ॥ ६९ ॥

कण्डूयतौ धातौ हनूमद्रातूलयोश्च आदेरूत उत्वं लिङ्गवति । कण्डु-  
अइ । हणुमन्तो । वाउलो ॥ ६९ ॥

वा मधूके ॥ ७० ॥

मधूके ऊत उत्वं वा भवति । महुअं महुअं ॥ ७० ॥

इदेन्नूपुरे ॥ ७१ ॥

वेत्यनुवर्तते । नूपुरे ऊन इदेतौ वा भवतः । णिउरं णेउरं णूउर ॥७१॥

ओल्ल स्थूणातूणमूल्यतृणीरकूर्परगुडूचीकूष्माण्डीताम्बूलीषु ॥ ७२ ॥

एषु ऊत ओत्वं लिङ्गवति । थोणा । तोणं । मोल्लं । तोणीरं । कोप्परं ।  
गलेई । कोहण्डी । तम्बोली ॥ बहुलाधिकारात्स्थूणातूणयोर्विकल्पः । थूणा ।  
तूणं ॥ ७२ ॥

ऋतोऽत् ॥ ७३ ॥

आदेः ऋकारस्य अत्वं भवति । घृतं घअं । तृणं तणं । कृतं कअं ।  
वृषभः वसहो । मृगः मओ ॥ ७३ ॥

आद्वा मृदुत्वमृदुककशासु ॥ ७४ ॥

ऋन इत्यनुवर्तते । एषु आदेः ऋकारस्य आत्वं वा भवति । माउत्तं  
मउत्तं । माउअं मउअं । कासा कसा ॥ ७४ ॥

68. T<sub>1</sub> ईदुद्व्यूढे for the Sūtra. 69. B कण्डूयति° for कण्डूय° in the Sūtra.  
72. Gp splits this Sūtra into two and so reads as follows:—  
ओत् स्थूणातूणे । अनयोरूत ओत्वं वा भवति । थोणा थूणा । तोणं तूणं ॥ कूर्परमूल्य-  
कूष्माण्डताम्बूलगुडूचीतूणीरे ॥ एषु ऊत ओद्भवति । पृथग्योगाच्च विकल्पः । कोप्परं ।  
मोल्लं । कोहण्डी । तम्बोल्लं । गलेई । तोणीरं. K कोहण्डी कोहली; T<sub>1</sub> कोम्हडी;  
T<sub>2</sub> कण्डी for कोहण्डी. 74. K मृदुतादिषु; T<sub>1</sub> मृदादिषु, T<sub>2</sub> मृदुत्वादिषु  
for एषु. G T<sub>2</sub> माउत्तणं मउत्तणं for माउत्तं मउत्तं. K माउकं मउकं मृदुकम्;  
S माउकं मउकं. S काशा कशा for कासा कसा.

इल कृपगे ॥ ७५ ॥

कृप इत्यादिषु शब्देषु आदेः ऋत इत्वं भवति । लित्वान्न विकल्पः ।  
 किवो कृपः । गिवो कृपः । किवो कृपा । किवणो कृपणः । किवणो कृपाणः ।  
 किसो कृशः । किसानू कृशानुः । किई कृतिः । विसो वृषः । मूसिओ  
 मूषिकः । किसरो कृसरः विलेपविशेषः । किच्छं कृच्छम् । किसओ कृषकः ।  
 तिसिओ तृषितः । इसी ऋषिः । धिई धृतिः । विच्छिओ विच्छुओ वृश्चिकः ।  
 वित्तं वृत्तम् । वित्ती वृत्तिः । पिच्छी पृथ्वी । किच्चा कृत्या । घुसिणं घुसणम् ।  
 घिणा घृणा । इद्धी ऋद्धिः । समिद्धी समृद्धिः । गिद्धी गृद्धिः । विद्धकई  
 वृद्धकपि । छिहा स्पृहा । बिसी वृसी । हिअअं हृदयम् । उक्किट्टं उक्क-  
 ष्टम् । मिट्टं मृष्टं रस एव, अन्यत्र मट्टं । दिट्टं दृष्टम् । विण्हो वितृणः ।  
 सइ सकृत् । दिट्टी दृष्टिः । गिट्टी गृष्टिः । सिट्टी सृष्टिः । सिआलो  
 शृगालः । वाहित्तं व्याहृतम् । बिहिअं बृंहितम् । तिप्पं तृप्पम् । सिट्टं सृष्टम् ।  
 सिङ्गारो शृङ्गारः । मिङ्गो भृङ्गः । मिओ मृगः । मिऊ भृगुः । मिङ्गारो  
 भृङ्गारः इत्यादि ॥ ७५ ॥

शृङ्गमृगाङ्गमृत्युमृष्टमसृणेषु वा ॥ ७६ ॥

शृङ्गादिषु ऋत इत्वं वा भवति । सिङ्गं सङ्गं । मिअङ्गो मअङ्गो ।  
 मिच्चू मच्चू । धिट्टो धट्टो । मसिणं मसणं ॥ ७६ ॥

पृष्ठेऽनुत्तरपदे ॥ ७७ ॥

पृष्ठशब्दे अनुत्तरपदे ऋत इत्वं वा भवति । पिट्टं पट्टं ॥ अनुत्तरपद  
 इति किम् । महिवट्टं महीपृष्ठम् ॥ ७७ ॥

75. B T om. आदेः. B T लित्वाञ्जित्यम् for लित्वान्न विकल्पः. B  
 T om. विसो वृषः. T gives Sk. equivalents at the end. Gp  
 किसरा कृशरा. B T om. विलेपविशेषः. G किसिओ कृषिकः for  
 किसओ कृषकः. G om. तिसिओ तृषितः. B विच्छिओ for विच्छिओ.  
 B पिहीं for पिच्छी. B किच्छा for किच्चा. G adds दुर्गा after  
 कृत्या. B गिट्टो for गिद्धी; G गिट्टी गृष्टिः for गिद्धी. B K T वृद्धकविः  
 for \*कपिः. B पिहा for छिहा. After दृष्टम् G adds हिअं हृतम्. B तृप्पम्.  
 for तृप्पम्. After तृप्पम् G adds दुःखं मोघअधर्मः पापं काष्ठं आज्यं वा. G om.  
 सिओ मृगः. 76. B T स्यात् for भवति. 77. G पिट्टी पिट्टिपरिट्टिविअ; S पिट्टं  
 पट्टि; T पिट्टी पट्टं. B T महिवट्ट for महिवट्ट.

उद् वृषभे वुः ॥ ७८ ॥

वृषभे वृ इत्येतस्य उत्वं वा भवति । उसहो वसहो ॥ ७८ ॥

वृन्दारकनिवृत्तयोः ॥ ७९ ॥

उदित्यनुवर्तते । अनयोः ऋन उद्वा भवति । वुन्दारओ वन्दारओ ।  
णिउत्तं णिअत्तं ॥ ७९ ॥

ऋतुगे ॥ ८० ॥

ऋत्वादिपु शब्देषु आदेः ऋत उत्व भवति । पृथग्योगान्नित्यम् ।  
उऊ ऋतुः । उसहो ऋषभः । पाहुडं प्राभृतम् । पहुडि प्रभृति । मुई  
भृतिः । णिहुअं निभृतम् । परहुअं परभृतम् । विउअ विवृतम् । संवुअं  
संवृतम् । णिउअं निर्वृतम् । णिवुई निर्वृतिः । णिउत्ती निवृत्तिः । पउत्ती  
प्रवृत्तिः । पाउसो प्रावृट् । वुत्तन्तो वृत्तान्तः । वुन्दं वृन्दम् । वुन्दावणं वृन्दा-  
वनम् । पुहई पृथिवी । वुद्धो वृद्धः । उज्जू ऋजुः । मुणालं मृणालम् । पुट्टो  
पृष्टः । पउट्टो प्रवृष्टः । वुट्टी वृष्टिः । परामुट्टो परामृष्टः । भाउओ भ्रातृकः ।  
पिउओ पितृकः । जामाउओ जामातृकः । माउआ मातृका । इत्यादि ॥ ८० ॥

गौणान्त्यस्य ॥ ८१ ॥

गौणपदस्य योऽन्त्य ऋत् तस्य उद्भवति । माउमण्डलं मातृमण्डलम् ।  
माउहरं मातृगृहम् । पिउहरं पितृगृहम् । माउसिआ माउच्छा मातृष्वसा ।  
पिउसिआ पिउच्छा पितृष्वसा । पिउवणं पितृवनम् । पिउवई पितृपतिः ॥ ८१ ॥

78. S इत्यस्यावयवस्य for इत्येतस्य. B T स्यात् for भवति.  
79. B S T om. वा. K निवृत्तं निवत्तं for णिउत्त णिअत्त.  
80. K उद् ऋतः for ऋतुगे for the Sūtra. S हुई हतिः for भुई  
भृतिः. T परीहुअं for परहुअ. B om. विउअं विवृतम्. T निउअं निवृतम्  
for विउअं विवृतम्. B om. णिउअं निर्वृतम्. णिवुई निर्वृतिः. G पुहवी for  
पुहई. G om. वुद्धो वृद्धः. T उज्जू for उज्जू. After ऋजुः B adds तैत्वादि-  
स्वाद् द्वित्वम्. B T स्पृष्टः for पृष्टः. B T वुट्टी वृष्टिः for वुट्टी वृष्टिः. T,  
भ्रातृक for भ्रातृकः. After मातृका B adds पाउडं प्राकृतम् । प्रत्यादित्वात्तस्य  
ङः. 81. B T गौणस्य उपसर्जनस्य; K गौणशब्दस्य उपसर्जनपदस्य असुंख्यस्य; S  
गौणशब्दस्य for गौणपदस्य B T ऋकारः for ऋत्. B om. Sk. equi-  
valents. T<sub>1</sub> माउमण्डलं for \*मण्डल. T<sub>1</sub> om. from पिउहर down to  
पितृपतिः. B T<sub>1</sub> माउघरं; T<sub>2</sub> माइघरं for माउहरं. B T om. पिउहरं.

इदुन्मातुः ॥ ८२ ॥

गौणस्य मातृशब्दस्य ऋत इदुतौ भवतः । माइहरं माउहरं मातृ-  
गृहम् ॥ कचिदगौणस्यापि । माईणं माऊणं मातृणाम् ॥ ८२ ॥

वृष्टिपृथङ्मृदङ्गनप्तृकवृष्टे ॥ ८३ ॥

इदुदित्यनुवर्तते । वृष्ट्यादिषु ऋत इदुतौ भवतः । विट्टी वुट्टी वृष्टिः ।  
पिहं पुहं पृथक् । मिअङ्गो मुअङ्गो मृदङ्गः । णत्तिओ णत्तुओ नप्तृकः । विट्टी  
वुट्टी वृष्टिः ॥ ८३ ॥

तु बृहस्पतौ ॥ ८४ ॥

बृहस्पतौ ऋत इदुतौ तु भवतः । बिहप्फई बुहप्फई बहप्फई ॥ ८४ ॥

उद्दोल् मृषि ॥ ८५ ॥

मृषाशब्देः ऋत उत्वं ओत्वं ईत्वं च भवति । छित्त्वान्न विकल्पः ।  
मुसा मूसा मोसा । मुसावाओ मूसावाओ मोसावाओ मृषावादः ॥ ८५ ॥

वृन्त इदेङ् ॥ ८६ ॥

वृन्ते ऋत इदेङ् वा भवति । ए ओ एङ्, इच्च एङ् च इदेङ् । इत्व-  
मेत्वमोत्वमित्यर्थः । विण्टं वेण्टं वोण्ट ॥ ८६ ॥

ढिराहते ॥ ८७ ॥

आहते ऋतो ढिरादेशो भवति । आढिओ ॥ ८७ ॥

82. T<sub>1</sub> उदुन्मातुः for इदुन्मातुः in the Sūtra. T<sub>1</sub> मातृकाशब्दस्य  
for मातृशब्दस्य. B माइहरं माउघरं for माइहर माउहरं. B T om. मातृगृहम्.  
B T<sub>1</sub> om. माऊण. After मातृणाम् Gp adds माइआ माउआ मातृका. 83. B  
वुड्ढी; S उट्ठी for वुट्टी. T<sub>1</sub> पीह for पिहं. G T<sub>1</sub> मिअङ्गो मुअङ्गो. S उट्टो for  
वुट्टो. 84. B T om. बृहस्पतौ in Com. T<sub>1</sub> बिहप्फई उहप्फई for बिहप्फई  
बुहप्फई. 85. G भवन्ति for भवति. B T om. मूसावाओ मोसावाओ. 86.  
G इदेङ् वा भवतः for इदेङ् वा भवति. S om. एओ एङ्, इच्च एच्च इदेङ्. G  
इदेङ् वा for इदेङ्. T<sub>1</sub> विदं वेदं वौदं for विण्टं etc. 87. T<sub>1</sub> ढीराहते; T<sub>2,3</sub>  
ढिराहते for the Sūtra. T ढीरादेशो for ढिरादेशो. T<sub>1</sub> आढीओ; T<sub>2</sub>  
आढिओ; for आढिओ.

दृप्तेऽरि प्ता ॥ ८८ ॥

दृप्ते ऋतः पकारतकाराम्या सह अरि इत्यादेशो भवति । दरिओ ।  
दरिअसीहेण ॥ ८८ ॥

केवलस्य रिः ॥ ८९ ॥

ऋतः केवलस्य व्यञ्जनेनासंपृक्तस्य रि इत्यादेशो भवति । रिद्धी ऋद्धिः ।  
रिच्छो ऋक्षः ॥ ८९ ॥

दृश्यक्सक्किपि ॥ ९० ॥

अक् क्स किप् इत्येनदन्ते दृशिवातौ ऋनो रित्वं भवति । अक्-सरिसो  
सदृशः ॥ क्स-सरिच्छो सदृक्षः । किप्-सरी सदृक् । सरिवण्णो सरिख्वो ॥  
एवं एआरिसो । भवारिसो । जारिसो । तारिसो । केरिसो । एरिसो । तुम्हा-  
रिसो ॥ अक्सयोः साहचर्यात् त्यदादिविहितः किप् इह परिगृह्यते ॥९०॥

ऋनुऋजुऋणऋषिऋपभे वा ॥ ९१ ॥

एणु ऋतो रित्वं वा भवति । रिऊ उऊ । रिञ्जू उञ्जू । रिणं अणं ।  
रिसी इसी । रिसहो उसहो ॥ ९१ ॥

क्लृप्त इलिः ॥ ९२ ॥

क्लृप्त इत्यत्र आदेरच इलि इत्यादेशो भवति । किलितं । किलित्तकुसु-  
मोवआरेसु, क्लृप्तकुसुमोपचारेषु ॥ ९२ ॥

88. T<sub>1</sub> दृप्तेरि पता for the Sūtra. T<sub>1,2</sub> दरिओ for दरिओ. T<sub>2</sub> अवसतेण, T<sub>3</sub> दरिअवसंतेण for दरिअसीहेण. 89. T<sub>1</sub> रिः for रिः in the Sūtra. T रि for रि. B T<sub>1</sub> om. रिद्धी रिद्धिः. T<sub>1</sub> रिच्छो for रिच्छो. 90. Bp. दृशि टक् सक् किपि for the Sūtra. B °किपि, T °सक्किपि in the Sūtra. T<sub>1</sub> टक् for अक्. T<sub>1</sub> सक् for क्स. B T<sub>2</sub> किन् for किप्. G om. सरी सदृक्. B T सक्किनोः साहचर्यात् त्यदादीत्यादिसूत्रविहितः कन् ( T<sub>1</sub> कप्, T<sub>2</sub> किन् ) इह परिगृह्यते. 91. B T स्यात् for भवति. B T रिञ्जू उञ्जू for रिञ्जू उञ्जू. B T उणं for अणं. B T उसी for इसी. 92. B T om. किलित्तकुसुमोवआरेसु down to °पचारेषु. K °वहारेषु... °पहारेषु for किलित्त...वआरेसु...पचारेषु.

चपेटाकेसरदेवरसैन्यवेदनास्वेचस्त्वत् ॥ ९३ ॥

एषु- एचः संध्यक्षराणामित्वं भवति तु । चविडा चवेडा चपेटा ।  
क्विसरं केसरं केसरम् । दिअरो देअरो देवरः । सिन्नं सेन्नं ॥ दैत्यादित्वात्  
[ १.२.१०३ ] सइन्नं सैन्यम् । विअणा वेअणा वेदना ॥ महिला महेला  
इत्येतौ तत्समावेव ॥ ९३ ॥

सैन्धवशनैश्चरे ॥ ९४ ॥

एच इत्यनुवर्तते । सैन्धवशनैश्चरयोरादेरेच इत्वं भवति । पृथग्योगा-  
नित्यम् । सिन्धवं । सणिच्छरो ॥ ९४ ॥

त्वत्सरोरुहमनोहरप्रकोष्ठातोद्यान्योन्ये वश्च क्तोः ॥ ९५ ॥

एषु एचः अत्वं तु भवति, तत्संनियोगे यथासंभवं ककारतकारयोश्च  
वकारादेशः । सररुहं सरोरुहं । मणहरं मणोहरं । पवट्टो पओट्टो । आवज्जं  
आओज्जं । अण्णण्णं अण्णोण्णं ॥ सिरवेअणा सिरोवेअणा इत्येतौ शिरोवेदनायाः  
साध्यमानसिद्धावस्थयोरेव भवतः ॥ ९५ ॥

कौक्षेयक उत् ॥ ९६ ॥

कौक्षेयक आदेरेच उत्वं भवति तु । कुच्छेअअं कोच्छेअअं ॥ ९६ ॥

शौण्डगेषु ॥ ९७ ॥

शौण्डादिश्वादेरेच उत्वं भवति । योगविभागान्न विकल्पः । सुण्डो  
शौण्डः । सुद्धोअणी शौद्धोदनिः । मुञ्जाअणो मौञ्जायनः । सुन्देरं सुन्दरिअं  
सौन्दर्यम् । सुगन्धत्तणं सौगन्ध्यम् । दुवारिओ दौवारिकः । सुवणिणओ सौव-  
णििकः । पुलोमी पौलोमी ॥ इत्यादि ॥ ९७ ॥

93.S \*केशर\* in the Sūtra. 94. K S इद्धवति for इत्व भवति. B T सणिच्चरो for सणिच्छरो. 95. B T भवति तु for तु भवति. B तत्संनियोगेन for \*संनियोगे. B T क्तकारयोश्च for ककारतकारयोश्च. After वकारादेशः B T add भवति. K gives Sk equivalents of all Pr. words in Com. 96. K कौक्षेयकस्य for कौक्षेयक. 97. B T<sub>1,3</sub> सुद्धोअणी शौण्डोदनिः for सुद्धोअणी शौद्धोदनिः. B T om. सुन्दरिअं.



गव्यउदाईत् ॥ ९८ ॥

गोशब्दे एचः अउ आई इत्येतौ भवतः । गउओ हरस्स । एसा  
गाई ॥ ९८ ॥

ऊ स्तेने वा ॥ ९९ ॥

स्तेने संध्यक्षरस्य ऊत्वं वा भवति । थूणो थेणो ॥ ९९ ॥

सोच्छ्वासे ॥ १०० ॥

सोच्छ्वासशब्दे एच ऊ भवति । पृथग्योगान्न विकल्पः । सूसासो ॥

॥ १०० ॥

ऐच एङ् ॥ १०१ ॥

ऐचः ऐकारौकारयोः एङ् एकारौकारौ यथासंख्यं भवतः । ऐ-शैलः  
सेलो । त्रैलोक्यं तेल्लोकं । ऐरावणः एरावणो । कैलासः केलासो । वैद्यः वेज्जो ।  
कैटभ केढवो । वैधव्यं वेहव्वं ॥ औ-कौमुदी कोमुई । यौवनं जोव्वणं ।  
कौस्तुभः कोत्थुहो । कौशाम्बी कोसम्बी । कौञ्चः कोञ्चो । कौशिकः  
कोसिओ ॥ १०१ ॥

अइ तु वैरादौ ॥ १०२ ॥

ऐच इत्यनुवर्तते । वैरादिष्वादेरैच अइ इत्यादेशो भवति तु । वैरम् वइरं  
वेरं । वैशंपायनः वइसंपाअणो वेसंपाअणो । वैशिकम् वइसिअं वेसिअं ।  
वैश्रवणः वइसवणो वेसवणो । चैत्रः चइत्तो चेतो । कैलासः कइलासो केलासो ।  
वैतालिकः वइआलिओ वेआलिओ । कैरवम् कइरवं केरवं । दैवम् दइवं देवं ।  
इत्यादि ॥ १०२ ॥

100. G K ऊङ्भवति for ऊ भवति B T पृथग्योगान्नियम् for  
योगान्न विकल्पः. 101. S एच in the Sūtra and Com. for  
एङ्. B कइलासो for केलासो. K केढवो for केढवो. G कौशाम्बो कोसम्बो  
for कौशाम्बी कोसम्बी. 102. K S om. वैशंपायनः वइसंपाअणो वेसंपाअणो.  
G वैदेशिकं वइदेसिअ वेदेसिअं for वैशिकं. वेसिअ. After केलासो B T add  
वैद्यः वइज्जो वेज्जो । कैटभः कइढहो केढहो । वैधव्यं वइहव्व वेहव्वं. After दइवं  
G adds दइव्वं. After देव G adds देव्व.

दैत्यादौ ॥ १०३ ॥

दैत्यादिष्वादेरैच अइ इत्यादेशो भवति ॥ पृथग्योगान्न विकल्पः ।  
दइच्चो दैत्यः । दइण्णं दैन्यम् । दइवअं दैवतम् । कइअवं कैतवम् । वइअब्भो  
वैदर्भः । वइसाहो वैशाखः । अइसरिअं ऐश्वर्यम् । वइअणणो वैजननः । भइ-  
रओ भैरवः । वइएसो वैदेशः । वइसाणरो वैश्वानरः । वइदेहो वैदेहः ।  
वइसालो वैशालः । सइरं स्वैरम् । चइत्तं चैत्यम् ॥ चैत्ये विश्लेषे न भवति ।  
चेइअं ॥ १०३ ॥

नाव्यावः ॥ १०४ ॥

नौशब्दे ऐचः आव इत्यादेशो भवति । णावा ॥ १०४ ॥

गौरव आत् ॥ १०५ ॥

गौरवे ऐच आत्वं भवति । गारवं ॥ १०५ ॥

पौरगे चाउत् ॥ १०६ ॥

पौरादिषु चकाराद्गौरवे च ऐच अउ इत्यादेशो भवति । पउरो पौरः ।  
सउरो सौरः । मउली मौलिः । कउरवो कौरवः । गउडो गौडः । कउलो  
कौलः । कउसलं कौशलम् । पउरिसं पौरुषम् । कउच्छेअअं कौक्षेयकम् ।  
सउहं सौधम् । मउणं मौनम् । गउरवं गौरवम् ॥ १०६ ॥

उच्चैर्नीचैसोरअः ॥ १०७ ॥

उच्चैर्नीचैःशद्वयोरैच अअ इत्यादेशो भवति । उच्चअं णीचअं ॥  
उच्चनीचाभ्या कप्रत्यये सिद्ध तथापि उच्चैर्नीचसो रूपान्तरनिवृत्त्यर्थं  
वचनम् ॥ १०७ ॥

103. T Bp दैत्येषु for the Sūtra. B T इत्ययमादेशो for  
इत्यादेशो. B T पृथग्योगान्नित्यम् for 'योगान्न विकल्पः. B T read  
Sk equivalents first and Pr. word thereafter under this  
Sūtra. B S T वइअवणो for वइअणणो. After वैशालः G adds  
विशालाया भव. B S T चैत्यविशेषे for चैत्ये विश्लेषे. 107. B सिद्धेऽपि for  
सिद्धं तथापि, G om. तथापि. B S T उच्चैर्नीचसोस्तु for उच्चैर्नीचसो.

ई धैर्ये ॥ १०८ ॥

धैर्ये ऐच ईत्वं भवति । घीरं । धीरं हरइ विसाओ, धैर्यं हरति  
विषादः ॥ १०८ ॥

वा पुआय्याद्याः ॥ १०९ ॥

पुआई इत्यादय शब्दाः स्वराद्यादेशविशेषिता वा निपात्यन्ते । (१)  
पु आ ई पिशाच उन्मत्तश्च । (२) ऊणं दि अं आनन्दितम् । (३) टो ब रो  
तुम्बुरुः । (४) मा हि वा ओ माघवातः । (५) स इ को डी शतकोटिः । (६)  
मा इन्दो माकन्दः । (७) ओन्दु रो उन्दुरुः । (८) अ लि आ आली । (९)  
त ण सो लं तृणशूलम् मल्लिकेत्यर्थः । (१०) रिट्टो अरिट्टो दैत्यः काको वा ।  
(११) हु लि अं लघु शीघ्रमित्यर्थः । (१२) कि रो किरिः । वराह इत्यर्थः ।  
(१३) वा म रो रो वामलूरः वल्मीकम् । (१४) व न्द्रं वृन्दम् । (१५) हे रि म्बो  
हेरम्बः । (१६) चि क्कं स्तोकम् । (१७) च ल णा ओ हो च रणायुधः ।

108. BT om. धैर्यं हरति विषादः. 109. (1) HD. 6.80. B  
पुआयी for पुआई. (2) HD. 1.141. (3) HD. 4.3. B तोब्बरो, G टिबर्;  
T<sub>2</sub> ढौबरो, T<sub>3</sub> दोबरो for टोबरो. (4) HD. 6.131. (5) Sk शतकोटिः  
(6) HD. 6.128. (7) Sk उन्दुरुः. G उदुरो. (8) HD. 1.16. Gp.  
आलिषा. (9) HD. 5.6. G तणसोल्ली; 'T' तळसोळं तृणशून्यम् for तणसोळं.  
GT मल्लिका for मल्लिकेत्यर्थः. (10) HD. 7.6. BST अरिट्टो for रिट्टो. S  
om. काको वा. (11) Sk लघुक्कम्. BT दरिअ for हुलिअं. (12) HD. 2.30.  
(13) Sk BST वामलूरो; Gp हमलूरो for वामरोरो. After वल्मीकम्  
BT add वसो वृक्षः, मूसिओ मूषिकः, Gp विसो वृषः मूषिकः. (14) HG. 2.79.  
B T वंत वृन्तम्, Gp बिब वृन्दम् for वन्द्र वृन्दम्. (15) HD. 8.72. (16)  
HD. 3.21. G चिक्का for चिक्क. After स्तोकम् BT add स्पृष्ट च. (17)  
HD 3.7. (चलणाऊहो). G चलणाऊहो for \*ओहो.

(१८) पु आ इ णि आ पिशाचिनी । (१९) मू स लं मासलम् । (२०)  
म हा ल व खो महालयपक्षः । (२१) चं च रि ओ चञ्चरीकः ॥ १०९ ॥

इति श्रीमदर्हानन्दित्रैविद्यदेवश्रीपादप्रसादासादितसमस्तविद्याप्रभाव-  
श्रीमत्रिविक्रमदेवविरचितप्रोक्तव्याकरणवृत्तौ  
प्रथमाध्यायस्य द्वितीयः पादः ॥

---

(18) HD, 6.54. B उआणिआ, G पुआइणी, S पुआइणिसा;  
T<sub>1</sub> पुआइणआ, T<sub>2-3</sub> पुआइणीआ for पुआइणिआ. After पिशाचिनी  
BT add उन्मत्ता दुःशीला च. Gp उन्मत्तादु शील्योर्वयणिया. (19)  
HD. 6.137. After मासलम् BT add मुसल्ल. (20) HD. 6.127.  
BT महल्लपवखो, S महल्लपवखो for महालववखो. (21) HD. 3.6.  
BT चंचरीओ for चंचरिओ. Colophon: BKS om. from 'मदर्हानन्दि  
down to श्रुमत्, T has only प्रथमाध्यायस्य द्वितीयः पादः.

## तृतीयः पादः ॥

एत् साञ्जला त्रयोदशगेऽचः ॥ १ ॥

आदेरित्यनुवर्तते । त्रयोदशादिष्वादेरचः साञ्जला सस्वरव्यञ्जनेन परेण सह एत्वं भवति । तेरह त्रयोदश । थेरो स्यविरः, वृद्धो ब्रह्मा वा । एकारो अयस्कारः। वेइल्लं विचकिळम् ॥ मुद्दविअइल्लपसूणपुञ्जा [ कर्पूर०१.१९ ] इति च दृश्यते ॥ तेवीसा त्रयोविंशतिः, तेत्तीसा त्रयस्त्रिंशत् । इत्यादि ॥१॥  
कदले तु ॥ २ ॥

एत्साञ्जलेत्यनुवर्तते । कदले आदेरचः परेण सस्वरव्यञ्जनेन सह एद्भवति तु । केलं कअलं । केली कअली ॥ २ ॥

कर्णिकारे फोः ॥ ३ ॥

कर्णिकारे फोर्द्वितीयस्याचः परेण साञ्जला सह एत्वं भवति तु । कण्णरो कण्णिआरो ॥ ३ ॥

नवमालिकाबदरनवफलिकापूगफलपूतर ओल् ॥ ४ ॥

एष्वादेरचः परेण साञ्जला सह ओत्वं भवति । लिट्वाच्च विकल्पः । गोमालिआ नवमालिका । बोरं बदरम् । गोहलिआ नवफलिका । पोफलं पूगफळम् । पोरो पूतरः, अधमो जलजन्तुर्वा ॥ ४ ॥

N. B.—From this pada onwards, variants form M are included in the Notes. 1. Mआदित्यनुवर्तते. K तेरहा त्रयोदशा for तेरह त्रयोदश B T<sub>1,2</sub> om. वृद्धः. B वेइल्ल, M पेइल्ल पङ्किलम्; T<sub>1,2</sub> वेइळं; T<sub>3</sub> वेइळळं for वेइल्लं. B T मुद्दविअइल्ल°, T<sub>2</sub>, \*विचिकिल° for मुद्दविअइल्ल°. G °पुञ्जाइं; T<sub>3</sub> °विञ्जा for °पुञ्जा. After °पुञ्जा G adds मुग्धविचिकिलप्रसूनपुञ्जानि. K तेवीस for तेवीसा. B T<sub>1</sub> तेतीसा; T<sub>3</sub> तेतिसा for तेत्तीसा. 2. T कदले for कदले in the Sūtra. T<sub>1</sub> एत्साञ्जल्ल चेत्यनुवर्तते. BMT om. स in सस्वर°. BS एत्वं भवति तु for एद्भवति तु. M om. तु. T केलं केली कअल कअली for केलं ...कअली. 3. T<sub>1,2</sub> कर्णिकारे तु फोः for the Sūtra. Gp द्वितीयाचः परेण सस्वरव्यञ्जनेन for द्वितीयस्याचः परेण साञ्जला. B T om सह. B M T तु भवति for भवति तु S T<sub>1</sub> कण्णीआरो for कण्णिआरो. 4. K om परेण. B om सह. T<sub>1,2</sub> तु भवति for भवति. B T लिट्वाच्चित्यम् for लिट्वाच्च विकल्पः. G गोहलिआ; T<sub>3</sub> गोहणिआ for गोहलिआ. T पोफलं for पोफलं. M om. अधमो जलजन्तुर्वा.

तु मयूरचतुर्थचतुर्वारचतुर्दशचतुर्गुणमयूखोल्लखलसुकुमारोदूखललत्रग-  
कुतूहले ॥ ५ ॥

मयूरादिष्वादेः स्वरस्य परेण सस्वरव्यञ्जनेन सह ओत्वं तु भवति ।  
मोरो मऊरो मयूरः । चोत्थो चउत्थो चतुर्थः । चोव्वारो चउव्वारो चतुर्वारः ।  
चोद्वह चउद्वह चतुर्दश । चोद्वही चउद्वही चतुर्दशी । चोगुणो चउगुणो  
चतुर्गुणः । मोहो मऊहो मयूख । ओहलं उळ्हलं उळ्खलम् । सोमालो  
सुउमालो सुकुमारः । ओहलो उऊहलो उदूखलः । लोणं लअणं लवणम् ।  
कोहलं कुऊहलं कुतूहलम् ॥ मोर. संस्कृतेऽपीति केचित्, तदप्रसिद्धम्  
॥ ५ ॥

निषण्ण उमः ॥ ६ ॥

निषण्णे आदेरचः परेण साङ्गला सह उम इत्यादेशो भवति तु ।  
णुमण्णो णिसण्णो ॥ ६ ॥

अस्तोरखोरचः ॥ ७ ॥

अधिकारोऽयं 'शो. सल्' [ १.३.८७ ] इति यावत् । यदित  
ऊर्ध्वमनुक्रमिष्यामः तदस्तोरसंयुक्तस्य अखोरनादेरचः परस्य भवतीति  
वेदितव्यम् ॥ ७ ॥

5. B T एष्वादेः for मयूरादिष्वादेः B T<sub>1,2</sub> om. स in सस्वर°.  
T<sub>3</sub> मयूर for मयूरः. BS चोद्वहो चउद्वहो for चोद्वह चउद्वह. G K  
चोद्वसी चउद्वसी for चोद्वही चउद्वही. K M सोमारो सुउमारो for सोमालो.  
T ओहल for ओहल. T<sub>1</sub> उळ्हल for उळ्खलं. T om. ओहलो उऊहलो  
उदूखलः. T<sub>1,2</sub> कउहल, T<sub>3</sub> कोउहल for कुऊहलं. GK कश्चित् for केचित्.  
6. T om. निषण्णे. B om. सह. After सह T adds निषण्णे. B T om.  
तु. T<sub>1</sub> णीसण्णो for णिसण्णो. 7. K S T<sub>2</sub> °क्रमिष्यते for °क्रमिष्याम .  
G अनादाँ वर्तमानस्याचः for अनादेरचः. Gp अच. स्वरात्परस्य for अचः  
परस्य.

प्रायो लुक् कगचजतदपयवाम् ॥ ८ ॥

असंयुक्तानामनादौ वर्तमानानामचः परेषा क ग च ज त द प य व  
इत्येतेषा प्रायो लुग्भवति । क—लोकः लोओ । शकटः सखडो । तीर्थकरः  
तिथ्यारो ॥ ग—नगरम् णअरं । नगः णओ । मृगाङ्कः मिअङ्को ॥ च—शची  
सई । कचग्रहः कअग्गहो ॥ ज—गजः गओ । रजतम् रअअं । प्रजापतिः  
पआवई ॥ त—स्तुतः सुओ । यतिः जई । रतिः रई । रसातलम् रसाअलं ॥  
द—नदी णई । मदनः मअणो । गदा गआ ॥ प—रिपुः रिऊ । विपुलम्  
विउलं । सुपुरुषः सुउरिसो ॥ य—जयः जयो । वियोगः विओओ । नयनम्  
णअणं ॥ व—लावण्यम् लाअणं । वडवानलः वडआणलो ॥ वग्रहणाद्वकारस्यापि ।  
विबुधः विउहो ॥ प्रायोग्रहणात्कचिन्न भवति । सुकुसुमं । पआगजलं ।  
सुगओ । अग्रहू । सचावं । विजणं । सुतारं । विदुरो । सपावं । समवाओ ।  
देवो । दाणवो ॥ अस्तोरित्येव । अक्को । संग्गो । चच्चा । अज्जुणो । धुत्तो ।  
उद्दामो । विप्पो । सव्वं ॥ अखोरित्येव । कुलं । गङ्गा । चरो । जडो । तमो ।  
दआ । परो । वरो ॥ अच इत्येव । सकरो । संगमो । कंचणं । वंचणा ।  
धणंजओ । अतरं । चंदणं । कंपो । सअंवरो ॥ समासे तु वाक्यविभक्त्यपेक्षया

8. KS शकटं सखड for शकटः सखडो. M om. नगरम् णअरं. After कअ-  
ग्गहो B adds रचना रअणा. After पआवई B adds भजन भअणं. After  
गआ B adds कदन कअण. After जओ B adds प्रियः पिओ. G दवानलः  
दधाणलो for वडवानलः वडआणलो. After वडआणलो BT विविधः add विइ-  
(T<sub>1</sub>उ) हो; GST om. वग्रहणाद् बकारस्यापि. After बकारस्यापि K adds  
ग्रहणं. After सुकुसुमं T adds कुमजल. T om. पआगजल. B अग्रई for  
अग्रहू. S सचाव for सचावं. After सचाव G S add सचापम्. K reads  
देवो दाणवो समवाओ for समवाओ देवो दाणवो. BT अको for अक्को. After  
अक्को B T add ससङ्को. BT संग्गो for संग्गो. After संग्गो B adds सङ्क.  
BT धुत्तो for धुत्तो. After विप्पो BT add सव्वं. K सव्वो for सव्वं. After  
सव्व B adds अक्को संग्गो. After परो T adds परः. Tom. वरो. After वरो T<sub>3</sub>  
adds जसो । वअण. K reads चचल वचण G पचाण for वचणा. T अतरिअ for  
अंतरं. B T \*पदत्वमपीध्यते for \*मपि विवक्ष्यते; M \*मपि स्यात्. After भवति

भिन्नपदत्वमपि विवक्ष्यते, तेन तत्र यथादर्शनमुभयमपि भवति । सुहकरो  
सुहअरो सुखकरः । आअभिओ आगमिओ आगमिकः । जलअरो जलचरो  
जलचरः । सुअणो सुजणो सुजनः । बहुअरो बहुतरो बहुतरः । सुअहो  
सुहदो शुभदः सुखदो वा । इत्यादि ॥ बहुलाधिकारात् क्वचिदादेरपि भवति ।  
चिह्नं इण्हं । स पुनः सो उणो । न पुनः ण उणो । स च सो अ ॥  
क्वचिच्चस्य जः । पिशाची पिसाजी ॥ ८ ॥

नात्पः ॥ ९ ॥

आदवर्णात्परस्य अनादेः पः पकारस्य लुङ् न भवति । सवहो  
शपथः । सावो शापः ॥ आदिति किम् । विउलो विपुलः । अनादेरिति  
किम् । परउट्टो परपुष्टः ॥ ९ ॥

यश्चुतिरः ॥ १० ॥

आदित्यनुवर्तते । 'प्रायो लुक्कगचज' [ १.३.८ ] इत्यादिना लुकि  
सति योऽवशिष्यते अवर्णः, सः अवर्णात्परः लघुप्रयत्नतरयकारश्चुतिर्भवति ।  
शकटम् सयढं । आकरः आयरो । प्रकारः पयारो । आकाशः आयासो ।  
नगरम् णयरं । सागरः सायरो । वचनम् वयणं । आचारः आघारो ।  
रजतम् रययं । भाजनम् भायणं । प्रजापतिः पयावई । कृतम् कयं । पातालम्

B adds सहचरो सहअरो सहचरः. T<sub>1</sub> सहचरो सहअरो सहचरः. सुहकरोः सुखकरः.  
BT आअओ अगमिओ आगतः for आअमिओ आगमिकः. After बहुतरः B adds  
वित्तअरो वित्तपरो वित्तपरः, धीरअमो धीरयमो धीरतमः, गणवारो गणआरो गणवारः.  
G इंध; T<sub>1-2</sub>; इत्थं, T<sub>3</sub> इद्ध. G सो उण for सो उणो. G ण उण for णउणो.  
9. GM om. आद्. BT om. अनादेः. BMST om. विउलो विपुलः. अनादे-  
रिति किम्. B T परिउट्टो परिपुष्टः for परउट्टो परपुष्टः. 10. S आदिति वर्तते  
for आदित्यनुवर्तते. BMT प्रायो लुगित्यादिना for प्रायो लुक्कगचज इत्यादिना.  
B T प्रकाशः पयासो for प्रकारः पयारो. The Mss. have no special  
sign to indicate the यश्चुति, they promiscuously use य or the  
vowel; we follow the majority of Mss. in giving the illu-  
strations. G om. सागरः सायरो. G om. पातालं पायालं. T reads पातालं



पायाळं । पदम् पयं । गदा गया । नादवती णायवई । नयनम् णयणं ।  
जाया जाया । लावण्यम् लायण्णं ॥ अवर्ण इति किम् । सउणो शकुनः ।  
पउणो प्रगुणः । पउरं प्रचुरम् । राईवं राजीवम् । रई रतिः । साऊ स्वादुः ।  
वाऊ वायुः । कई कपिः कविर्वा ॥ आदित्येव । विअडं विकटम् । देअरो  
देवरः ॥ कचिद्भवति । पियइ पिबति ॥ १० ॥

कामुकयमुनाचामुण्डातिमुक्तके मो ड्लुक ॥ ११ ॥

कामुकादिषु मकारस्य लुग्भवति । डानुबन्धत्वाच्छेयस्य स्वरस्य सानु-  
नासिक उच्चारः । कामुकः काउँओ । यमुना जउँगा । चामुण्डा चाउँण्डा ।  
अतिमुक्तकम् अइउँतअं ॥ कचिद् अइमुत्तअं अइमुंतअं इति च दृश्यते  
॥ ११ ॥

खोऽपुष्पकुब्जकर्परकीले कोः ॥ १२ ॥

‘उकारेणानुबन्धेन स्ववर्ग्याः परिगृह्यन्ते’ इति व्याकरणान्तरे  
सिद्धम् । यथा कुः कवर्गः । चुः चवर्गः । एवं द्रुतुपवः ॥ अपुष्पवाचिनि  
कुब्जशब्दे कर्परकीलयोश्च कोः कवर्गस्य खो भवति । खुज्जो ॥ पुष्पे तु-  
बन्धेऽं कुज्जपसूणं ॥ खप्परं । खीलओ ॥ १२ ॥

पायाळं. G om. पद पय. T<sub>1</sub> पादं for पद. G om. नादवती णायवई. K S  
om. लावण्यम् लायण्ण. G पउओ प्रचुरः for पउरं प्रचुरम्. G T om. कविर्वा.  
G दिअरो for देअरो. T पीअइ for पियइ. 11. G \*नासिकोन्चारः. The  
Mss. have no sign for अनुनासिक; they use अनुस्वार for it. B  
अतिमुक्तकः for अतिमुक्तकम्. B अइउँतओ, G अणिउँतअं, S अतिउत्तकं;  
T अइउँतकं for अइउँतअं. B अइमुत्तअं for अइमुत्तअ. BT om. अइमुंतअं;  
B अइमुत्तअं for अइमुत्तअं. B T om. अइमुत्तअं; S अइउत्तअ for  
अइमुत्तअं. 12. M कोः कवर्गस्य कुचुद्रुतुपु इति व्याकरणान्तरसिद्धत्वात्  
for उकारेण... सिद्धम्. B \*कूर्परं; T<sub>1</sub> कूर्परं for \*कर्परं in the Sūtra  
and Com. BT प्रसिद्धम् for सिद्धं. BT द्रुतुपुषु, S द्रु तु पु for द्रुतुपवः. B  
बन्धुअ; K बन्धूअ for बन्धेऽं. BT खप्परो for खप्पर. B खिलिओ; S खिलओ, T<sub>1</sub>  
खीदो; T<sub>2</sub> खलओ for खीलओ.

छागशृङ्खलकिराते लकचाः ॥ १३ ॥

कोरित्यनुवर्तते । शृङ्खलकिरातेषु कवर्गस्य ल क च इत्येते यथा-  
संख्यं भवन्ति । छागः छालो । छागी छाली । शृङ्खलम् संकलं । किरातः  
चिळाओ । पुलिन्दपर्याय एव । कामरूपिणि तु नेष्यते । नमिमो  
हरकिराअं ॥ १३ ॥

वैकादौ गः ॥ १४ ॥

एकादिषु कोर्गकारो वा भवति । एगो । पक्षे एक्को एओ । आगरिसो  
आअरिसो आकर्षः । लोगो लोओ लोकः । असुगो असुओ असुकः ।  
तित्थगरो तित्थअरो तीर्थकरः । उज्जोगरो उज्जोअअरो उच्चोतकरः । सावगो  
सावओ श्रावकः । अमुगो अमुओ अमुकः । आगारो आआरो आकारः ।  
इत्यादि ॥ १४ ॥

खोः कन्दुकमरकतमदकले ॥ १५ ॥

एषु खोरादेः कवर्गस्य गो भवति । पृथग्योगान्न विकल्पः । गन्दुओ  
कन्दुकः । मरगअ मरकतम् । मदगलो मदकलः ॥ १५ ॥

पुन्नागभागिनीचन्द्रिकासु मः ॥ १६ ॥

एषु कोर्मो भवति । पुण्णामो । भामिणी । चन्दिमा ॥ १६ ॥

शीकरे तु हभौ ॥ १७ ॥

शीकरे कवर्गस्य भकारहकारौ तु भवतः । सीहरो सीभरो  
सीअरो ॥ १७ ॥

13. G लकचं for लकचाः in the Sūtra. G इत्येतत् for इत्येते. G T भवति for भवन्ति. G T<sub>2,3</sub> om. छागी. B\* रूपिणस्तु for \*रूपिणि तु. 14. S उच्चोगकर. for उच्चोतकरः. M om. इत्यादि. 15. M कुमुदक°; T<sub>1</sub> कन्दुक° for कन्दुक° in the Sūtra. M T \*योगा-  
क्षित्यम् for \*योगान्न विकल्पः. G गेन्दुअं; S गंदअं; T गंदुअ for गन्दुओ. G मयगलो for मदगलो. 16. B \*भागिनी° for भागिनी° in the Sūtra. G T पुण्णामाहं वसन्ते for पुण्णामो. 17. M श्रीकरे तु हभौ; S शिखरे तु हभौ for the Sūtra. B T कोः for कवर्गस्य. K S हभौ for भकारहकारौ. S सिहरो सिखरो for सीहरो ...सीअरो.

ऊत्वे दुर्भगसुभगे वः ॥ १८ ॥

अनयोरुत ऊत्वे सति कोर्वकारो भवति । दूहवो । सुहवो ॥ ऊत्व इति  
किम् । दुहओ सुहओ ॥ १८ ॥

निकषस्फटिकचिकुरे हः ॥ १९ ॥

एषु कवर्गस्य हत्वं भवति । णिहसो । फलिहो । चिहुरो ॥ चिहुरः  
संस्कृतेऽपीति भृङ्गाचार्यः ॥ १९ ॥

खघथघभाम् ॥ २० ॥

ह इति वर्तते । असंयुक्तानामनादौ वर्तमानानामचः परेण ख घ थ  
घ भ इत्येतेण प्रायो हकारो भवति । ख—शाखा साहा । मुखम् मुहं ।  
लिखति लिहइ ॥ घ—मेघः मेहो । जघनम् जहणं । श्लाघते सलाहइ ॥  
थ—नाथः णाहो । रथः रहो । मिथुनम् मिहुणं । कथयति कहेइ ॥ ध—साधुः  
साहू । सुधा सुहा । बाधते बाहइ ॥ भ—शुभम् सुहं । स्वभावः सहावो ।  
स्तनभरः थणहरो । शोभते सोहइ ॥ अस्तोरित्येव । सौख्यम् सोक्खं ।  
आख्याति अक्खइ । अर्धः अघो । कत्यइ कथ्यते । गृद्धः गिद्धो । उद्धरति  
उद्धरइ । दर्भः दब्भो ॥ लभ्यते लब्भइ ॥ अखोरित्येव । खगो । घटा ।  
थणो । धणं । भरो ॥ अच इत्येव । संखो । संघो । कंया । बंवो । रंभा ॥  
प्राय इत्येव । सरिसत्रखलो सर्षपखलः । पलअघणो प्रलयघनः । अत्थिरो  
अत्थिरः । जिगधम्मो जिनधर्मः । पणट्टभवो प्रनट्टभवः ॥ २० ॥

18. BKST सुभगदुर्भगे in the Sūtra. T<sub>1</sub> वा for व. in the Sūtra.

19. KS कोः for कवर्गस्य. After णिहसो BT add णीहसो. After चिहुरो  
K adds चिहुरः. G दुर्गचार्य. for भृङ्गाचार्य. against Mss. on the auth-  
ority of हेमचन्द्र; T आहुराचार्यः. 20. K लाहइ for सलाहइ BT कहअइ;  
G कहइ for कहेइ. B K T सुहावो; G सहाओ for सहावो. T सुक्खं for  
सोक्खं. After उद्धरइ T adds उद्धइ उद्धाइ. GK खंभो; S खखो for खगो.  
G K S घटा for घटा. G घेणू; T<sub>1</sub> धणो for थणो. T om. अत्थिरो  
अत्थिरः. G S °भओ for °भवो. T<sub>1-3</sub> पणट्टभवो प्रनट्टभवः for पणट्टभवः.

घः पृथकि तु ॥ २१ ॥

पृथक्शब्दे थस्य घकारो भवति तु । पुधं पिधं पुहं पिहं ॥ २१ ॥

चोः खचितपिशाचयोः सल्लो ॥ २२ ॥

त्वित्यनुवर्तते । खचितपिशाचयोः चोश्चवर्गस्य सकार—द्विरुक्तलकारौ यथासंख्यं तु भवतः । खसिओ खइओ । पिसल्लो पिसाओ ॥ स्त्रियां क्वचिज्त्व-  
मपि । पिसाजी ॥ २२ ॥

ज्ञो जटिले ॥ २३ ॥

चोरिति वर्तते । जटिले चवर्गस्य ज्ञत्वं तु भवति । जडिलो  
जडिलो ॥ २३ ॥

टोर्बडिशदौ लः ॥ २४ ॥

बडिशदौ टवर्गस्य लत्वं तु भवति । बलिसं बडिसं । गुलो गुडो ।  
गलं णडं । चविलो चविडो । आमेलो आमेडो । णाली णाडी । वेल्द वेणु ।  
दालिमं दाडिमं । फालेइ फाडेइ ॥ बडिशगुडनडचपेटापीडनाडीवेणुदाडिम-  
पाटीति । पाटीति पाटयति इति णिजन्तः पटिधातुरिह गृह्यते ॥ २४ ॥

स्फटिके ॥ २५ ॥

टोरित्यनुवर्तते । स्फटिके टवर्गस्य लो भवति । पृथायोगान्नित्यम् ।  
फलिहो ॥ २५ ॥

लरङ्कोठे ॥ २६ ॥

अङ्कोठे ठोर्लत्वं भवति । रिच्चाद् द्वित्वम् । अङ्कोलं ॥ २६ ॥

21. S ढः; T<sub>2</sub> थः for घः; T<sub>1,3</sub> damaged. G notes that all Mss. used read ढः for घः. 22. T<sub>1</sub> खसीओ; T<sub>2</sub> खसिओ for खसिओ. S विसालो for पिसाओ. 23. G T चोरित्यनुवर्तते. After वर्तते B adds त्विति च. T जडिलो जटिलो for जडिलो. 24. M om. बडिशदौ. Before बडिशदौ B T read त्वित्यनुवर्तते. B दाडिचं for दाडिमं. BT पालेइ पाडेइ for फालेइ फाडेइ. B °दाडिमाः, T दाडिम for °दाडिम. B T om. पाटीति. G पट-  
घातुः for पटिधातुः. 26. B अङ्कोठे in the Sūtra and Com. T<sub>1,2</sub> अङ्कोठे, for अङ्कोठे. G अङ्कोलतेल्लनुप्प, Gp S अङ्कोलतेल्लं for अङ्कोलं.  
त्रि.प्रा. ४

ढः कैटभशकटसटे ॥ २७ ॥

कैटभशकटसटाशब्दे टैर्ढकारो भवति । केढवो । सअढो । सढा ॥ २७ ॥

ठः ॥ २८ ॥

असंयुक्तस्यानादौ स्थितस्याचः परस्य ठकारस्य ढो भवति । मठः मढो । कमठः कमढो । शठः सढो । कुठारः कुढारो ॥ अस्तोरित्येव । चिड्डइ ॥ अखोरित्येव । ठाइ ॥ अच इत्येव । कंठो ॥ २८ ॥

पिठरे हस्तु रश्च ढः ॥ २९ ॥

ठ इति वर्तते । पिठरे ठस्य हत्वं भवति तु, तत्संनियोगे रस्य च ढत्वम् । पिहढो पिढरो पिठरः ॥ २९ ॥

लल् ङोऽनुडुगे ॥ ३० ॥

अस्तोरखोरचः परस्य उकारस्य लकारो भवति, अनुडुगे उडूवादीन् वर्जयित्वा । लिट्त्वान्न विकल्पः । वडवामुखम् वलआमुहं । गरुडः गरुलो । तडाकम् तलाअं । क्रीडति कीलइ ॥ अस्तोरित्येव । कुड्डं कुड्यम् ॥ अखोरित्येव । डमरुओ डमरुकः ॥ अच इत्येव । तौडं तुण्डम् ॥ अनुडुग इति किम् । उडु । निबिडं । गउडो । नाडी । पीडिअं । नीडं इत्यादि ॥ ३० ॥

टो ङः ॥ ३१ ॥

अस्तोरखोरचः परस्य टकारस्य ङत्वं भवति । भटः भडो । नटः णडो । घटः घडो । घटते घडइ ॥ अस्तोरित्येव । खट्टंगं खट्टवाङ्गम् ॥ अखोरित्येव । टको देशः ॥ अच इत्येव । घंटा ॥ कचिन्न भवति । अटति अटइ ॥ ३१ ॥

27. G शब्देषु for शब्दे. B ढत्वं; T ङत्वं for ढकारो. B कइढवो for केढवो. B सअढं for सअढो. 28. B T वर्तमानस्य for स्थितस्य. S om. मठः मढो. 29. G इत्यनुवर्तते for इति वर्तते. S रस्य ढः; T ङत्वम् for ढत्वम्. 30. B M T लिट्त्वान्नित्यम् for लिट्त्वान्न विकल्पः B om. डमरुक्; T डमरुअं for डमरुओ. G तडी for नाडी. 31. S असंयुक्तस्यानादौ वर्तमानस्याचः परस्य for अस्तोरखोरचः परस्य. B T टस्य for टकारस्य. After णडो B adds णटः पडो. B टको देशे; T टको टंकः for टको देशः.

वेतस इति तोः ॥ ३२ ॥

ड इत्यनुवर्तते । वेतसे अत इत्वे सति तोस्तवर्गस्य डो भवति ।  
वेडिसो ॥ इतीति किम् । वेअसो ॥ अत एव विधानात् स्वप्नादौ वेतसस्य -  
अत इत्वं वा भवतीति वेदितव्यम् ॥ ३२ ॥

प्रतिगोऽप्रतीपगो ॥ ३३ ॥

तोरित्यनुवर्तते । प्रत्यादिषु तोस्तवर्गस्य डो भवति, अप्रतीपगो  
प्रतीपादीन्वर्जयित्वा । प्रतिपन्नम् पडिवण्णं । प्रतिभासः पडिहासो । प्रतिहारः  
पडिहारो । प्रतिस्पद्धीं पाडिप्फद्धी । प्रतिनिवृत्तम् पडिणिअत्तं । प्रतिकरोति  
पडिकरेइ । प्रतिपत् पडिवा । प्रतिश्रुत् पडंसुआ । प्रतिमा पडिमा । प्रभृति  
पहुडि । मृतकम् मडअं । भिन्दिपालः भिण्डिवालो । पताका पडाआ । प्राभृतम्  
पाहुडं । विभीतकः बहेडओ । व्यापृतः वावडो । कन्दरिका कण्डरिआ  
औषधविशेषः । हरीतकी हरडई । इत्यादि ॥ अप्रतीपग इति किम् । प्रतीपम्  
पईवं । प्रतिज्ञा पइण्णा । संप्रति संपइ । प्रतिसमयम् पइसमअं । प्रतिष्ठा  
पइहा । प्रतिष्ठानम् पइट्ठाणं । इत्यादि ॥ ३३ ॥

दंशदहोः ॥ ३४ ॥

दंशतिदह्योर्धात्वोस्तवर्गस्य डत्वं भवति । डंसइ । डहइ ॥ ३४ ॥

32. B अत इत्यनु°; T, स इत्यनु° for ड इत्यनु°. G इति सति for  
इत्वे सति. 33. B T om. तोः. T, पडीहासो for पडिहारो. B M T  
पडिप्फद्धी for पाडिप्फद्धी. B पडिणिअत्तं; T पडिणिवृत्तं for पडिणिअत्तं.  
B K पडिसुआ; T पडिस्सुआ for पडंसुआ. After वावडो B adds  
व्याहृतं वाडिडो. T, वावसो for वावडो. G कन्दलिका कदलिआ for कन्दरिका  
कण्डरिआ. T हरीडई for हरडई. After पइसमअं B adds प्रतिसमअं  
पइसमअं. B K T प्रतिस्थानं for प्रतिष्ठानम्.

दम्भदरदर्भगर्दभदष्टदशनदग्धदाहदोहददोलादण्डकदने तु ॥ ३५ ॥

दम्भादिषु तवर्गस्य डो भवति तु । डम्भो दम्भो । डरो दरो । डम्भो दम्भो । गड्डहो गहहो । डट्टो दट्टो । डसणं दसणं । डड्डो दड्डो । डहो दाहो । डोहलं दोहलं । डोला दोला । डण्डो दण्डो । कडणं कदणं । दरशब्दे भयार्थवृत्तावेव । अन्यत्र दरदलिअं ॥ दोहदे दम्भादिसाहचर्यादाद्यस्यैव ॥ ३५ ॥

तुच्छे चच्छौ ॥ ३६ ॥

तुच्छे तवर्गस्य चकारलकारौ तु भवतः । चुच्छं छुच्छं ॥ ३६ ॥

टलू त्रसरवृन्ततूबरतगरे ॥ ३७ ॥

एषु तवर्गस्य टकारो भवति । खित्वात्र विकल्पः । टसरो । वेण्टं । तालवेण्टं । तूबरो तूबरः शृङ्गरहितोऽनड्वान्, श्मश्रुरहितः पुरुषो वा । टगरो तगरः ओषधिविशेषो वृक्षविशेषो वा ॥ ३७ ॥

हः कातरककुदवितस्तिमातुलिङ्गे ॥ ३८ ॥

एषु तवर्गस्य हत्वं भवति । काहलो । कउहं । विहल्थी । माहुलिङ्गं ॥ मातुलङ्गस्य तु माउलङ्गं ॥ ३८ ॥

तु वसतिभरते ॥ ३९ ॥

अनयोस्तवर्गस्य हत्वं वा भवति । वसही वसई । भरहो भरओ ॥ ३९ ॥

35. S °धर for °दर° in the Sūtra. After °दर्भ° in the Sūtra MT add °गर्भ°. S कदनेषु for कदने. T<sub>1</sub> दर्भादिषु for दम्भादिषु. B डसणो दसणो for डसण दसण. After दसणं K adds डट्टं दट्टं. After दरदलिअ BT add अर्धदलितम्. After आद्यस्यैव G adds: बहुलाधिकारात् सड्डो (शब्द) इति तु सिद्धम्. 36. G तकारस्य for तवर्गस्य. After छुच्छं G adds तुच्छम्. 37. M om. the Sūtra. and Com. T डसरो for टसरो. S om. तालवेण्टं. After पुरुषो वा B T add जनको वा. S om. तगरः ओषधिविशेषो वृक्षविशेषो वा. G औषध° for ओषधि°. 38. M om. the Sūtra and Com. G °मातुलिङ्गेषु for मातुलिङ्गे in the Sūtra; S °मातुलुंगे in the Sūtra. BT काहरो for काहलो. B T om. मातुलङ्गस्य तु माउलङ्गं. 39. M om. the Sūtra and Com. G T वसतिभरते तु for the Sūtra. KS तु for वा.

लः पलितनिम्बकदम्बे ॥ ४० ॥

एषु तवर्गस्य लो भवति वा । पलिल पलिअं । लिम्बो णिम्बो ।  
कलम्बो कअम्बो ॥ ४० ॥

दोहदप्रदीपशातवाहनात्स्याम् ॥ ४१ ॥

दोहदे प्रपूर्वकदीप्यतिधातौ शातवाहने अतस्या च तवर्गस्य लत्वं  
भवति । पृथग्योगान्नित्यम् । दोहलो । पलीवेइ । पलित्तं । सालवाहणो साल-  
हणो । अलसी ॥ ४१ ॥

रल् सप्तत्यादौ ॥ ४२ ॥

सप्तत्यादौ तवर्गस्य रत्वं भवति । लित्वान्नित्यम् । सप्ततिः सत्तरी ।  
सप्तदश सत्तरह । एकादश एआरह । द्वादश बारह । त्रयोदश तेरह । पञ्चदश  
पण्णरह । अष्टादश अट्टारह । गगारं गद्ददम् इत्यादि ॥ ४२ ॥

अद्रुमे कदल्याम् ॥ ४३ ॥

अद्रुमवाचिनि कदलीशब्दे तोः रत्वं भवति । करली ॥ अद्रुम इति  
किम् । कअली केली ॥ ४३ ॥

कदर्थिते खोर्वः ॥ ४४ ॥

कदर्थिते खोरादेस्तवर्गस्य वत्वं भवति । कवट्टिओ ॥ ४४ ॥

पीते ले वा ॥ ४५ ॥

व इति वर्तते । पीते स्वार्थिकलकारे सति तोर्वकारो भवति । पीवलं  
पीअलं ॥ ल इति किम् । पीओ ॥ ४५ ॥

40. G लो निम्बपीलतयोः, S लःपलितनिम्बकदम्बे for the Sūtra. B° नितम्ब°  
for निम्ब° in the Sūtra. G अनयोः for एषु. B T om. वा. B णिलम्बो  
णिअम्बो for लिम्बो णिम्बो. After कअम्बो G adds: इत्येतौ कडम्बकदम्बयोर्व-  
त्वलोपयोर्भवतः. 41. G °सात° in the Sūtra and Com. G T प्रपूर्व-  
दीप्यतौ धातौ; S प्रपूर्वदीप्यतौ धातौ for प्रपूर्वकदीप्यतिधातौ. B K T दोहलो  
for दोहलो. S om. सालाहणो. 42. KS सप्तत्यादिषु for सप्तत्यादौ. K S  
लित्वाङ्ग विकल्पः for लित्वान्नित्यम्. 43. After भवति K adds कदली. 44.  
T कवत्थिओ for कवट्टिओ. 45. T पीतले वा for the Sūtra. G तोरिति  
वर्तते; B T व इत्यनुवर्तते for व इति वर्तते. B पीवलं पीअलं for पीवलं पीअलं.



ढो दीपि ॥ ४६ ॥

दीप्यतौ धातौ तवर्गस्य डकारो वा भवति । डिप्पइ दिप्पइ ॥ ४६ ॥

ढः पृथिन्यौषधनिशीथे ॥ ४७ ॥

एषु तवर्गस्य ढो वा भवति । पुढवी पुहवी । ओसढं ओसहं ।  
णिसीढो णिसीहो ॥ ४७ ॥

प्रथमशिशिलमेथिशिशिरनिषधेषु ॥ ४८ ॥

ढ इति वर्तते । प्रथमादिषु तोढत्वं भवति । पृथग्योगान्नित्यम् । पढमं  
पुढमं । सिढिलं सढिलं । मेढी । सिढिरो । णिसढो ॥ ४८ ॥

णार्दिना रुदिते ॥ ४९ ॥

रुदिते तवर्गस्य दि इत्यवयवेन सह णत्वं भवति । रित्वाद् द्वित्वम् ।  
रुण्णं ॥ अत्र केचिद् ऋत्वादिषु तो द इत्यारब्धवन्तः, तच्छौरसेनीमागधी-  
विषय एव दृश्यत इति नोच्यते । प्राकृते तु ऋतुः उऊ । रजतम् रअअं ।  
एतत् एअं । गतः गओ । आगतः आगओ । साप्रतम् सपअं । यतः जओ ।  
ततः तओ । कृतम् कअं । हतम् हअं । हताशः हआसो । श्रुतः सुओ ।  
सुकृती सुकिई । निर्वृतिः णिव्वुई । तातः ताओ । कातरः काअरो । द्वितीयः  
दुईओ इत्यादयः प्रयोगा भवन्ति । कचित्संभवेऽपि 'तद्वयत्ययश्च' [३.४.६९]  
इति सिद्धम् ॥ ४९ ॥

46. T<sub>1</sub> षो दीपि; T<sub>3</sub> षो दीपि: for the Sūtra. T तवर्गस्य षो भवति  
for तवर्गस्य डकारो वा भवति. T डिप्पइ for डिप्पइ. 47. BT °ओषधि° in  
the Sūtra. T om. वा. BT ओसढी ओसह्नी for ओसढं ओसहं. After  
णिसीहो T adds निशीथः. 48. T °मैथिल° for °मेथि° in the Sūtra.  
T<sub>2</sub> °शिशिर° for °शिशिर° in the Sūtra. T<sub>1</sub> °निषधेषु for °निषधेषु in  
the Sūtra. T<sub>3</sub> थ इति for ढ इति. G om. पृथग्योगान्नित्यम्. G T om.  
पुढमं. B T om. सढिलं. T मेढिलो for मेढी. G T सिढिलो for सिढिरो. T  
णिसेढो for णिसढो. 49. M ना रुदिते; T<sub>1</sub> णो रुदिना रुदिते; T<sub>2</sub> णो रुदिना  
रुदिते; T<sub>3</sub> णौ दिना रुदिते: for the Sūtra. G om. तो. T om द B T  
सुकृतिः for सुकृती. After सुकिई S adds आकृतिः आकिई. B T निर्वृतः  
णिव्वुओ for निर्वृतिः णिव्वुई. After णिव्वुई G adds निर्वातः निव्वाओ. G om.  
कातरः काअरो. T om. कतरः कअरो. B T बीओ for दुईओ. B T प्रयोगा बहवः  
संति or प्रयोगा भवन्ति.

णो वातिमुक्तके ॥ ५० ॥

अतिमुक्तके तवर्गस्य णत्वं वा भवति । अणिउत्तञं अइउत्तञं  
अइमुत्तञं ॥ ५० ॥

गर्भिते ॥ ५१ ॥

ण इत्यनुवर्तते । गर्भिते तवर्गस्य णत्वं भवति । पृथग्योगान्नित्यम् ।  
गन्भिणो ॥ ५१ ॥

नः ॥ ५२ ॥

अस्तोरखोरचः परस्य नकारस्य णकारो भवति । कनकं कणञं ।  
घनं धणं । माणइ मानयति ॥ ५२ ॥

आदेस्तु ॥ ५३ ॥

न इत्यनुवर्तते । शब्दानामादेर्नकारस्य णत्वं भवति तु । नदी णई  
नई । नयति णेइ नेइ ॥ अस्तोरित्येव । न्यायः नाओ ॥ ५३ ॥

नापिते ण्हः ॥ ५४ ॥

नापिते नकारस्य ण्ह इत्यादेशस्तु भवति । ण्हाविओ णाविओ  
नाविओ ॥ ५४ ॥

यो वः ॥ ५५ ॥

असंयुक्तस्यानादौ वर्तमानस्याचः परस्य पकारस्य वकारः स्यात् प्रायः ।  
शपथः सवहो । शापः सावो । उपसर्गः उवसगो । प्रदीपः पईवो । पापम्  
पावं । उपमा उवमा । कपिलः कविलो । कुणपम् कुणवं । कलापः कलावो ।

50. After अणिउत्तञ B adds अणिउत्तञं अइउत्तञं. 51.  
G णमित्यनुवर्तते. T om. पृथग्योगान्नित्यम्. G T गन्भिणो for गन्भिणो.  
52. K S णो for णकारो. T<sub>2</sub> कणकं for कणञं. T घणंजओ for घणं. B  
माणेइ for माणइ. T माणञंति मानयन्ति for माणइ मानयति. 53. S T णो  
for णत्वं. 54. G वा for वु. S om. वु. G K T om. णाविओ. 55.  
Before असंयुक्तस्य G reads प्रायः, but om. it at the end of the  
sentence. G भवति for स्यात्. K S T प्रायो भवति for स्यात्प्रायः. T  
कुणपः कुणवो for कुणपं कुणवं. After महीवालो B T add नरपतिः नरवई-

कपालम् कवालं । महीपालः महीवालो । गोपायति गोवाअइ । तपति तवइ ॥  
 अस्तोरित्येव । विप्रः विप्पो ॥ अखोरित्येव । पडइ पतति । पढइ पठति ॥  
 -अच इत्येव । कंपइ कम्पते ॥ प्राय इत्येव । कपिः कई । रिपुः रिऊ ॥  
 एतेन पकारस्य प्राप्तयोर्लोपवकारयोर्यस्मिन्कृते श्रुतिसुखमुत्पद्यते स तत्र  
 विधेयः ॥ ५५ ॥

**फः पाटिपरिघपरिखापरुषपनसपारिभद्रेषु ॥ ५६ ॥**

प इत्यनुवर्तते । णिजन्ते पटिधातौ परिघादिषु च पस्य फत्वं भवति ।  
 पाटयति फालेइ फाडेइ । परिघः फलिहो । परिखा फलिहा । परुषः फरुसो ।  
 पनसः फणसो ॥ फनसः संस्कृतेऽपीति केचित् ॥ पारिभद्रः फालिहदो ॥ ५६ ॥

**नीपापीडे मो वा ॥ ५७ ॥**

नीपे आपीडे च पस्य मो वा भवति । नीमो नीवो । आमेटो  
 आवेटो ॥ ५७ ॥

**रळ् पापद्धौ ॥ ५८ ॥**

पापद्धौ पस्य रो भवति । लिच्चान्न विकल्पः । पारद्धी । पापद्धि-  
 मृगया ॥ ५८ ॥

**प्रभूते वः ॥ ५९ ॥**

प्रभूते पस्य वो भवति । बहुत्तं ॥ ५९ ॥

T गोपयति गोवइ for गोपायति गोवाअइ. G om. पडइ पतति. B पडइ for पढइ. T om. पडइ पठति. B कविः for कपिः. After एतेन B T add प्रकारेण. M पस्य for पकारस्य. 56. G om. पारि in °पारिभद्रेषु in the Sūtra. M °परुष° for परुष in the Sūtra. T om. च. T om. फाडेइ. T<sub>2</sub> फरिखा फलिहा for फलिहा. K फरुसो for फरुसो. S om. फनसः... केचित्. G om. इति केचित्. T<sub>3</sub> पारिभद्रं for पारिभद्रः. K पालिभद्रं; T<sub>3</sub> फारिभद्रं for फालिहदो. 57. G आमेलो; T आमेलो आवेलो for आमेटो. 58. BT लिच्चान्नित्यम् for लिच्चान्न विकल्पः. G K om. पापद्धिमृगया.

फस्य भहौ वा ॥ ६० ॥

अस्तोरखोरचः परस्य फकारस्य भकारहकारौ यथादर्शनं व्यवस्थित-  
विभाषया भवतः । क्वचिद् भः । रेफः रेभो । शिफा सिभा ॥ क्वचित्तु हः ।  
मोत्ताहलं मुक्ता फलम् ॥ क्वचिदुभावपि । सफलम् सहलं सभलं । शेफालिका  
सेहालिआ सेभालिआ । शफरी सहरी सभरी । गुभइ गुहइ गुम्फति ॥  
अस्तोरित्येव । पुप्फं पुष्पम् ॥ अखोरित्येव । फणी ॥ अच इत्येव । गुंफइ ॥  
प्राय इत्येव । कसणफणी कृष्णफणी ॥ ६० ॥

बो वः ॥ ६१ ॥

अस्तोरखोरचः परस्य बकारस्य वो भवति । शबलः सवलो । अलाबुः  
अलावू ॥ ६१ ॥

ड्वयौ कबन्धे ॥ ६२ ॥

कबन्धे वस्य वकारयकारौ भवतः । डित्त्वात्सानुनासिक उच्चारो  
वकारस्य । कबन्धः कवँधो कयँधो ॥ ६२ ॥

भिसिन्यां भः ॥ ६३ ॥

भिसिनीशब्दे बस्य भो भवति । भिसिणी ॥ ६३ ॥

वो भस्य कैटभे ॥ ६४ ॥

कैटभे भस्य वो भवति । कइढवो ॥ ६४ ॥

त्वभिमन्यौ मः ॥ ६५ ॥

व इत्यनुवर्तते । अभिमन्यौ मस्य वो भवति तु । अहिवण्णू  
अहिमण्णू ॥ ६५ ॥

60. M T<sub>3</sub> हभौ in the Sūtra. M om. वा in the Sūtra.  
T<sub>3</sub> हकारभकारौ for भकारहकारौ. BT °विभाषया for °विभाषया. G मुक्ताहलं  
for मोत्ताहल. G सोहलिआ for सेहालिआ. B गुंइ गुंभइ for गुभइ गुहइ. K  
गुफति for गुम्फति. BT गुप्फ गुल्फम् for पुप्फ पुष्पम्. 61. G K असंयुक्त-  
स्थानादौ स्थितस्य for अस्तोरखोः. 62. T बयौ for ड्वयौ in the Sūtra.  
K बकारस्य for बस्य. G डित्त्वाद्भकारस्यानुनासिकः; S डित्त्वाद्भकारः सानु-  
नासिकः for डित्त्वा... वकारस्य. 63. G M भकारौ for भो. 64. GK वत्वं  
for वो. G केढवो; T केढवो for कइढवो. 65. T om. तु. Som. अहिमण्णू.

मन्मथे ॥ ६६ ॥

म इत्यनुवर्तते । मन्मथे आदेर्मस्य वो भवति । पृथग्योगान्नित्यम् ।  
वम्महो ॥ ६६ ॥

तु ढो विषमे ॥ ६७ ॥

विषमशब्दे मस्य ढो भवति । विसढो विसमो ॥ ६७ ॥

यो जर्तीयानीयोत्तरीयकृत्येषु ॥ ६८ ॥

त्वित्यनुवर्तते । तीये अनीये च प्रत्यये उत्तरीयशब्दे कृद्धिहितप्रत्यये  
च यकारस्य जकारो भवति । रिच्वाद् द्वित्वम् । तीये—द्वितीय-विइज्जो विइओ ।  
तृतीयः तइज्जो तइओ ॥ अनीये—करणीयम् करणिज्जं करणीअं । विस्मयनीयम्  
विम्हअणिज्जं विम्हअणीअं । यापनीयम् जावणिज्जं जावणीअं । उत्तरीयम्  
उत्तरिज्जं उत्तरीअं ॥ कृत्ये—पेया पेजा पेआ । मेयम् मेज्जं मेअं ॥ ६८ ॥  
इन्मयटि ॥ ६९ ॥

य इत्यनुवर्तते । मयट्प्रत्यये यस्य इकारो भवति तु । विषमयः  
विसमइओ विसमओ ॥ ६९ ॥

छायायां होऽकान्तौ ॥ ७० ॥

अकान्तौ वर्तमाने छायाशब्दे यस्य हत्वं तु भवति । वञ्छस्स छाहा  
वञ्छस्स छाआ । पुद्गलपर्यायः ॥ सञ्छाहं सञ्छाअं ॥ अकान्ताविति किम् ।  
मुहञ्छाआ । मुखकान्तिरित्यर्थः ॥ ७० ॥

यष्टयां लल् ॥ ७१ ॥

यष्टयां यस्य लत्वं भवति । लिक्त्वाच्च विकल्पः । लट्टी यष्टिः । वेणुलट्टी  
वेणुयष्टिः । चूललट्टी चूतयष्टिः । महूलट्टी मधुयष्टिः ॥ ७१ ॥

66. M म इत्यनुवृत्तिः for म इत्यनुवर्तते. 67. B ढो in the Sūtra and  
Com. B विसढो, T, विसवो for विसढो. M ढस्तु स्यात् for ढो भवति.  
68. T नीये for अनीये. B M कृद्धिहितप्रत्यये; T, क्वचिद्धिहितप्रत्यये for  
कृद्धिहितप्रत्यये. G om. द्वितीयः विइज्जो विइओ. G कृत्ये for कृत्ये. 69. T  
इन्मयटि for the Sūtra. S मयटि प्रत्यये for मयट्प्रत्यये. 70. M अकान्ति-  
वाचिनि for अकान्तौ वर्तमाने. B om. तु. 71. BT om. लिक्त्वाच्च विकल्पः.  
BT वेणुलट्टी for वेणुलट्टी. T om. महूलट्टी मधुयष्टिः.

कतिपये बहशौ ॥ ७२ ॥

कतिपये यस्य वत्वहत्वे भवतः । हत्वे शिच्चात्पूर्वस्य दीर्घः । कइअवं कइवाहं ॥ ७२ ॥

अर्थपरे तो युष्मदि ॥ ७३ ॥

अर्थपरे युष्मच्छब्दे यस्य तकारो भवति । तुम्हच्चिअं यौष्माकम् । तुम्हकेरो युष्मदीयः ॥ अर्थपर इति किम् । जुम्हदम्हप्परणं, युष्मदस्म-  
त्प्रकरणम् ॥ ७३ ॥

आदेर्जः ॥ ७४ ॥

पदादेर्यस्य जो भवति । यशः जसो । यमः जमो । युवतिः जुवई । याति जाइ ॥ आदेरिति किम् । अवअवो । विणओ ॥ बहुलाधिकारात्सोपसर्ग-  
स्यानादेरपि । संजोओ संयोगः । संजमो संयमः । अपजसो अपयशः ॥  
क्वचिन्न भवति । प्रयोगः पओओ ॥ ७४ ॥

भ्यौ बृहस्पतौ तु बहोः ॥ ७५ ॥

बृहस्पतौ वकारहकारयोर्यथासंख्यं भकारयकारौ तु भवतः । भयप्पई  
बहप्पई ॥ ७५ ॥

रो डा पर्याणे ॥ ७६ ॥

पर्याणे रेफस्य डा इत्ययमादेशो भवति । पडाआणं पडाणं ॥ ७६ ॥

लो जठरवठरनिष्ठुरे ॥ ७७ ॥

र इति वर्तते । जठरादौ रस्य लत्व वा भवति । जठरं जढलं जढरं ।  
वठरः वढलो वढरो । निष्ठुरः णिट्ठुलो णिट्ठुरो ॥ भसलशब्दो भ्रमरपर्यायः  
संस्कृतवदेव ॥ ७७ ॥

72. B कइवहं for कइवाहं. 73. Before अर्थपरे  
BT read य इत्यनुवर्तते. After भवति B adds तुम्हे चिअ  
यूयमेव for तुम्हच्चिअं. K om. तुम्हकेरो. After तुम्हकेरो T adds  
तुम्हेविअ. 74. After किम् B adds आसओ. G अवजसो for अपजसो.  
75. MT ह्यौ for भ्यौ in the Sūtra. T बहे for बहोः in the Sūtra.  
K M T हकारयकारौ for भकारयकारौ. K T om. तु. M T<sub>1</sub> हअप्पई;  
T<sub>2</sub> अहप्पई for भयप्पई. T<sub>1,2</sub> बिहप्पई for बहप्पई. 76. G T पडायाणं;  
T<sub>2</sub> पडाणं for पडाआणं. 77. T र इत्यनुवर्तते. B T om. वा. T<sub>2</sub> हसळ-  
शब्दो for भसलशब्दो. B संस्कृत इव; S संस्कृत एव.

## हरिद्रादौ ॥ ७८ ॥

हरिद्रादिषु रस्य लवं भवति । पृथग्योगान्नित्यम् । हलद्दी हरिद्रा ।  
 इङ्गालो अङ्गारः । चलणो चरणः । जहुट्टिलो युधिष्ठिरः । सउमालो सुकुमारः ।  
 सिढिलो शिथिरः । सक्कालो सक्कारः । मुहलो मुखरः । वलुणो वरुणः ।  
 चिलाओ किरातः । लुगो रुग्णः । अवदाल अपद्वारम् । कलुणो करुणः । दलिद्दो  
 दरिद्रः । फलिहो परिधः । फलिहा परिखा । दलिद्दाइ दरिद्राति । मच्छलो  
 मत्सरः । संवच्छलो संवत्सरः । फालिहदं पारिभद्रम् । दालिदं दारिद्र्यम् ।  
 काहलो कातरः । इत्यादि ॥ बहुलाधिकारादङ्गारस्य कृतेत्वरथैव । अन्यत्र  
 अङ्गारो ॥ चरणस्य पादार्थवृत्तेरेव । अन्यत्र चरणकरणं ॥ किराते चकारसंनि-  
 योग एव । अन्यत्र नमिमो हरकिराअं ॥ ७८ ॥

## किरिबेरे डः ॥ ७९ ॥

अनयो रेफस्य डो भवति । किडी किरिः, वराहो गतौ मूषिको गन्धर्वो  
 वा । वेडो वेरः, भीरुः शरभः करभो मण्डूको दुन्दुभिर्वा ॥ ७९ ॥

## खोः करवीरे णः ॥ ८० ॥

करवीरे खोरादे रेफस्य णत्वं भवति । कणवीरो ॥ ८० ॥

## लो ललाटे च ॥ ८१ ॥

ण इत्यनुवर्तते । ललाटे आदेर्लकारस्य णो भवति । चकारः खोरित्यनु-  
 वृत्त्यर्थः । णिडालं णडालं ॥ ८१ ॥

78. T हलिद्दी for हलद्दी. BT जुहुट्टिलो for जहुट्टिलो.  
 G सुउमालो for सउमालो After सउमालो •S T add  
 सोमालो. After रुग्णः B adds संपदालं संपद्वारम्; G adds  
 रोगो भुग्न्तो वा. T सपदालं सपद्वारं for अवदालं अपद्वारम्. B फालिहदो, T  
 पालिहदो for फालिहद्. T om. अन्यत्र. B श्लोकपादार्थं, GMT पदार्थं for  
 पादार्थं. B चरणप्पहरणं, T चरणं दाणं for चरणकरणं. B किरातस्य for किराते.  
 T चकारसंयोगे for चकारसंनियोगे. 79. G किरिभेरे; M S किरिहेरे; T<sub>1-2</sub>  
 किरिबेरे for किरिबेरे in the Sūtra. T डः for डः in the Sūtra. T  
 om. किरिः. S om. वराहो...गन्धर्वो वा. B गर्वो for गतौ. G मेडोभेरः; T  
 बोडो भीरुभेदः for वेडो वेरः. G om. शरभः. G करभसरो for करभो. 80.  
 G रकारस्य; S रस्य for रेफस्य. 81. B इति वर्तते; M इत्यनुवृत्तिः for इत्यनु-  
 वर्तते. T om. णडालं.

लोहललाङ्गललाङ्गले वा ॥ ८२ ॥

एषादेर्लकास्य णो वा भवति । णोहलो लोहलो । लोहलः शबर-  
विशेषः । णंगलं लङ्गलं । णंगूलं लंगूलं ॥ ८२ ॥

स्थूले रत्नूतश्चौत् ॥ ८३ ॥

स्थूले लस्य रत्नं लिङ्गवति, तत्संनियोगे ऊत ओत्वं च भवति । थोरो ॥  
थूलहद्दो इति तु स्थूरस्य हरिद्रादिलत्वे भविष्यति ॥ ८३ ॥

बो मः शबरे ॥ ८४ ॥

शबरे बस्य मो भवति । समरो ॥ ८४ ॥

नीवीस्वप्ने वा ॥ ८५ ॥

अनयोर्वस्य मो वा भवति । नीमी नीवी । सिमिणो सिमिणो ॥ ८५ ॥

हस्य घो बिन्दोः ॥ ८६ ॥

बिन्दोः परस्य हस्य घत्वं वा भवति । संघारो संहारो संहारः ।  
सिंघो सिंहो सिंहः ॥ क्वचिदबिन्दोरपि । दाघो दाहः ॥ ८६ ॥

शोः सल् ॥ ८७ ॥

अस्तोरखोरचः [ १.३.७ ] इति निवृत्तम् । शोः शबसाना सकारो  
भवति । लिट्त्वानित्यम् । शं-शब्दः सदो । कुशः कुसो । नृशंसः णिसंसो ।  
वंशः वंसो । अश्वः आसो । श्मश्रुः मंसू । श्यामा सामा । दश दस । शोभते  
सोहइ ॥ ष-षण्डैः सण्डो । निकषः णिहसो । कषायः कसाओ । विश्वक्  
वीसुं । वर्षः वासो । तुष्यति त्सइ । शेषः सेसो ॥ ८७ ॥

82. BMST लाहल° for लोहल° in the Sūtra. M om.  
लाङ्गल° in the Sūtra. BT शबरविशेषः; Bp G शब्दविशेषः for  
शबरविशेषः 83. G रो for रत्नं. B तत्संनियोगेन for 'संनियोगे. G T om.  
च. B थूलहलद्दो for थूलहद्दो. B स्थूलशब्दस्य; T स्थूलस्य for स्थूरस्य. 86. T  
हकारस्य for हस्य. 87. M om. from लिट्त्वात् to त्सइ. T साल् for सल्.  
BT श्वश्रुः for श्मश्रुः. B सस्; T<sub>1,2</sub> सुस्; T<sub>3</sub> सस्सू for मंसू. B दशा दसा  
for दश दस. T णीसद्दो for णिहसो. BT<sub>1</sub> वर्षा वासा; T<sub>2</sub> वर्षा वरिसा



प्रत्यूषदिवसदशपाषाणे तु हः ॥ ८८ ॥

शोरित्यनुवर्तते । प्रत्यूषादिषु शषसाना ह्रवं भवति तु । पञ्चूहो पञ्चूसो । दिअहो दिअसो । दह दस । दहमुहो दसमुहो । दहबलो दसबलो । दहरहो दसरहो । एआरह एआरस । बारह बारस । तेरह तेरस । पाहाणो पासाणो ॥ ८८ ॥

स्नुषायां ण्ह फोः ॥ ८९ ॥

स्नुषाशब्दे फोर्द्धितीयस्य शोः ण्ह इत्यादेशस्तु भवति । सुण्हा सुसा स्नुषा ॥ ८९ ॥

छल् षट्शमीसुधाशावसप्तपर्णे ॥ ९० ॥

एषु शषसाना छत्वं छिद्भवति । छट्टी षष्टी । छप्पओ षट्पदः । छम्मुहो षण्मुखः । छमी शमी । छुहा सुधा । छावो शावः । छत्तिवण्णो सप्तपर्णः ॥ ९० ॥

सिरायां वा ॥ ९१ ॥

सिराशब्दे शोः छो वा भवति । छिरा सिरा ॥ ९१ ॥

लुक्पादपीठपादपतनदुर्गादेच्युदुम्बरेऽचान्तर्दः ॥ ९२ ॥

पादपीठादिषु अन्तर्वर्तमानस्य दकारस्य अचा सहितस्य लुक्वा भवति । पावीढं पाअवीढं पादपीठम् । पावडणं पाअवडणं पादपतनम् । दुग्गावी दुग्गा-एवी दुर्गादेवी । उम्बरो उउम्बरो उदुम्बरः ॥ अन्तरिति किम् । दुर्गादेव्या आदौ मा भूत् ॥ ९२ ॥

88. G हकारो for ह्रवं. M T पञ्चूसो for पञ्चूसो. BT<sub>1</sub> om. एआरस बारस तेरस. 89. G om. शोः. 90. Bp T<sup>o</sup> शाप<sup>o</sup>; G <sup>o</sup>शाब<sup>o</sup> in the Sūtra-K छल् षष्टषट्पदषण्मुखशमी<sup>o</sup>, M छल् षट्पद<sup>o</sup> for छल्षट्<sup>o</sup> in the Sūtra. After भवति K adds छट्टो षष्टः. M छाओ; T छावो शापः for छावो शावः. 91. S सिराया for सिरायां in the Sūtra and Com. 92. T पावीढं for पावीढं. T om. दुग्गावी. B दुग्गाई दुग्गादेई for दुग्गावी दुग्गादेवी. K उदुम्बरो for उउम्बरो. G T <sup>o</sup>देव्या for <sup>o</sup>देव्या.

व्याकरणप्राकारागते कगोः ॥ ९३ ॥

लुगित्यनुवर्तते । वेति वर्तते अचेति च । व्याकरणादिषु ककारगकार-  
धोरचा सह लुग्व भवति । वारण वाअरणं । पारो पाआरो । आओ  
आअओ ॥ ९३ ॥

एवमेवदेवकुलप्रावारकयावज्जीवितावटावर्तमानतावति वः ॥ ९४ ॥

एवमेवादिष्वन्तर्वर्तमानस्य वकारस्य अचा सहितस्य लुग्व भवति ।  
एमेअ एअमेअ । देउलं देवउलं । पारओ पावारओ । जा जाव । जीअं जीविअं ।  
अडो अवडो । अत्तमाणं आवत्तमाणं । ता ताव ॥ अन्तरित्येव । एवमेवे-  
त्यन्यस्य न स्यात् ॥ ९४ ॥

ज्योर्दनुजवधराजकुलभाजनकालायसकिसलयहृदयेषु ॥ ९५ ॥

दनुजवधादिषु ज्योर्जकारयकारयोरचा सहितयोर्लुग्व भवति । दणुवहो  
दणुअवहो दनुजवधः । राउलं राअउलं राजकुलम् । भाणं भाअणं भाजनम् ।  
कालासं कालाअसं कालायसम् । किसलं किसलअं किसलयम् । हिअं हिअअं  
हृदयम् ॥ महण्णवसमा सहिआ जाला ते सहिअएहिं घेष्पन्ति, महार्णवसमाः  
सहृदया यदा ते सहृदयैर्गृह्यन्ते ॥ ९५ ॥

93. T om. लुगित्यनुवर्तते. K वेति अचेति च; T<sub>3</sub> लुगि-  
त्यचेति च for वेति वर्तते अचेति च. T सहितयोः for सह. 94.  
T<sub>1</sub> \*तावती वा; T<sub>2</sub> \*तावतिर्वा, T<sub>3</sub> \*तावतीव for \*तावति वः  
in the Sūtra. B T एवं एव; S एकमेव for एअमेअ. G आत्तमाणं for  
अत्तमाणं. T आअत्तमाणं for आवत्तमाणं. B T मा भूतू for न स्यात्. 95. G  
K T<sub>3</sub> om. \*वध° in the Sūtra. B G \*भोजन° for \*भाजन° in the  
Sūtra. T<sub>1</sub> \*कालायसी° for \*कालायस° in the Sūtra. G K M T  
दनुजादिषु for दनुजवधादिषु. T<sub>1</sub> सहितस्य यो for सहितयोः. K राकुलं राजकुलं  
for राउलं राअउलं. G भोणं भोअणं. B T<sub>3</sub> महाअसुसमा; T<sub>1</sub> ममासुसमा  
for महण्णवसमा. T<sub>1</sub> जाद दे; T<sub>2</sub> जदा दे for जाला ते. B om. जाला ते  
सहिअएहिं घेष्पन्ति. B ममासुसमाः for महार्णवसमाः. B om. यदा ते  
सहृदयैर्गृह्यन्ते.

अपतौ घरो गृहस्य ॥ ९६ ॥

गृहस्य घर इत्यादेशो वा भवति पतिशब्दः परो न भवति चेत् ।  
घरो गृहम् । घरसामो गृहस्वामी । राअघरं राजगृहम् ॥ अपताविति किम् ।  
गहवई गृहपतिः ॥ ९६ ॥

स्त्रीभगिनीदुहितृवनितानामित्थीबहिणीधूआविलाः ॥ ९७ ॥

स्त्रीप्रभृतीनामित्थीप्रभृतय आदेशा यथासंख्यं वा भवन्ति । इत्थी थी  
स्त्री । बहिणी भइणी भगिनी । धूआ दुहिआ दुहिता । विला वणिआ  
वनिता ॥ विलयाशब्दः संस्कृतेऽपीति केचित् ॥ ९७ ॥

उभयाधसोरवहेट्टौ ॥ ९८ ॥

उभय अधस् इत्येतयोर्यथासंख्यं अवह हेट्ट इत्यादेशौ वा भवतः ।  
अवहां।उहअं इत्यपि केचित् । हेट्टं अह । हेट्टमगो अहमगो अधोमार्गः ॥ ९८ ॥

मलिनधृतिपूर्ववैदूर्याणां मइलदिहिपुरिमवेरुलिआः ॥ ९९ ॥

मलिनादीना मइलादय आदेशा यथासंख्यं वा भवन्ति । मइलं  
मलिणं मलिनम् । दिही धिई धृतिः । पुरिमं पुव्वं पूर्वम् । वेरुलिअं वेडुज्जं  
वैदूर्यम् ॥ ९९ ॥

स्मरकट्टोरीसरकारौ ॥ १०० ॥

स्मरकट्टुशब्दयोरीसरकारौ यथासंख्यं वा भवतः । ईसरो सरो स्मरः ।  
कारं कइ कट्टु ॥ १०० ॥

बाहिंबाहिरौ बहिसः ॥ १०१ ॥

बाहिः शब्दस्य बाहिं बाहिर इत्यादेशौ वा भवतः । बाहिं बाहिरं ।  
बाहिरब्भन्तरकिरिआरोहो, बाह्याभ्यन्तरक्रियारोधः ॥ १०१ ॥

96. G गृहशब्दस्य for गृहस्य. B Tom. वा. B om. भवति. 97. M om. the Sūtra. and Com. B °दूआ° for °धूआ in the Sūtra & Com. T om. वा. 98. G °हिट्टौ for हेट्टौ in the Sūtra. G हिट्टु for हेट्टु. K उभयं for उहअं. K अधस् हेट्टु । अहमगो अधोमार्गः for हेट्टु अह...अधोमार्गः. 99. G वैदूर्याणां in the Sūtra. B T °पुरिस° in the Sūtra and Com. G वैदूर्यम् for वैदूर्यम्. 101. B बाहिषः for बहिसः in the Sūtra.

कूरो गौणेषदः ॥ १०२ ॥

ईषच्छब्दस्य गौणस्य कूर इत्यादेशौ वा भवति । चिञ्च व्व कूरपिक्का,  
चिञ्चवेषत्पक्का ॥ पक्षे ईसि ॥ १०२ ॥

एर्णिह एत्ताहे इदानीमः ॥ १०३ ॥

इदानीमित्यस्य एर्णिह एत्ताहे इत्यादेशौ वा भवतः । एर्णिह एत्ताहे  
इआर्णि । पक्षे दाणि ॥ १०३ ॥

तिर्यक्पदातिशुक्तोस्तिरिच्छि पाइक्क सिप्पी ॥ १०४ ॥

तिर्यगादेस्तिरिच्छादिरादेशो भवति । तिरिच्छि पेच्छइ, तिर्यक् पश्यति।  
पाइक्को पआई पदानि । सिप्पी सुत्ती शुक्तिः ॥ १०४ ॥

गोणाद्याः ॥ १०५ ॥

गोणादयःशब्दा अनुक्तप्रकृतिप्रत्ययलोपागमवर्णविकारा बहुलं निपात्यन्ते।  
(१) गो णो गौः । स्वार्थे णः ॥ (२) गो ल गोदा । गोदेति गोदावरी ।  
दस्य लः । गोला संस्कृतेऽपीति केचित् ॥ (३) ओ सायणं आपोशनम् ।  
आपो इत्यस्य ओसा इत्यादेशः, ततः सकारात्परो यकारागमः । ओसाशब्दो  
नीहारवाची देशः, तत्कणो वा ओसायणं ॥ (४) वणा ई वनराजिः ।  
रेफस्य लृक् ॥ (५) नल्लडं तल्लं तल्पम् । लद्वित्वपलोपौ स्वार्थे डो वा ।  
द्वित्वाभावे तल्लं ॥ (६) थोवो (७) थेवो थोक्को स्तोकः । कस्य वत्वम्,  
ओत एत्वं च वा, सेवादिपाठाद् द्वित्वम् ॥ (८) वि रु अं विरुद्धम् । संयुक्तस्य  
लृक् ॥ (९) आओ आपः । शरदादिपाठादन्त्यस्य हलोऽत्व दीर्घश्च ॥

102. T गौणेषत् for गौणेषदः in the Sūtra. S om. वा. B  
कूरपक्का for \*पिक्का. 103. K om. वा. G T om. पक्षे दाणि. B तिरिच्छि°;  
S तिरिच्छि° in the Sūtra. B तिरिच्छि for तिरिच्छि. 105, (1) HD. 2.  
104. Gp T गोणा for गोणो. (2) HD. 2. 104. (3) HD. 1, 64.  
(ओसा) G ओसाअणमहीशाने, S ओसाआणं for ओसायणं आपोशनम्. (4)  
HD. 7. 38, (वणई ). Som. वणई वनराजिः, रेफस्य लृक्; G K M वणई  
वनराजि, रकारस्य लृक्. (5) HD. 5. 19 (तल). 5.54 (6) From Sk  
स्तोकः. (7) HD. 5.29. (8) HD. 7.63. (9) HD. 1.73.

(१०) गो सो गोसर्गः प्रत्युषः। र्गस्य लुक् ॥ (११) वो सिरणं व्युत्सर्जनम् । व्युदो वो, सृजतीति जस्य र, सस्य ऋत इत्वं च ॥ (१२) धिरथु धिगस्तु । गस्य रः ॥ (१३) पथे वा अं पाथेयम् । थो द्वित्वं वकारागमश्च ॥ (१४) वे लं बो (१५) व डं बो विडम्बना । इत एत्, डो ल, नकारस्य लुक् च ॥ (१६) बु लु बु लो बुदुबुदः । दकारयोर्लः, संयुक्तयोर्मध्ये उत्वम् ॥ (१७) करि ल्लं करीरम् । रस्य ल् ॥ (१८) ऊ आ यूका । यो लुक् ॥ (१९) दो गं युम्मम् । योर्दो ॥ (२०) ध णि आ धन्या प्रियतमा । यकारात्पूर्वमित्वम् ॥ (२१) णि व्व ह णं उद्वहनं विवाहः । उकारस्य णि ॥ (२२) मु व्व ह इ उद्वहति । उकारस्य मु ॥ (२३) छि ञ्छि धिक् धिक् । धस्य छः ॥ (२४) वा डी वृतिः । ऋत आत्वं तकारस्य उत्वम् ॥ (२५) ग हि ल्लो ग्रहिलः । लो द्वित्वम् ॥ (२६) गो णि क्को गोनीकः गवामनीकः समूहः । को द्वित्वम् ॥ (२७) अ इ र जु व ई अचिरयुवतिः । अपूर्वैत्यर्थः ॥ (२८) अ ण र हू नववधूः । नकारवकारयोरत्वणत्वे वस्य च र ॥ (२९) अ म आ असुराः । सुकार-रेफयोर्मयौ ॥ (३०) प ण्ण व ण्णा (३१) पञ्चा व ण्णा पञ्चपञ्चाशत् । स्तो-रादेर्णः, पस्य वः, चाशतोर्णा । द्वितीयस्यात आ, चाशतोर्णा ॥ (३२) गा म ह णं ग्रामस्थानम् । स्थाकारस्य हः ॥ (३३) ते व ण्णा त्रिपञ्चाशत् । इत एत्वं, चाशतोर्णः ॥ (३४) घु सि मं घुसृणम् । णो मः, ऋकारस्य इत्वम् ॥

(10) HD. 2.96. After गोसो B adds गोसर्गः. (11) From Sk व्युत्सर्जनम्. K ओसिरणं for वोसिरण. After व्युत्सर्जनम् S adds भाअं भालं लस्य यः. (12) From Sk धिगस्तु. (13) Sk पाथेयम्. (14) HD. 7.95 (15) HD. 7.95. (16) HD. 6.95 (बुडुबुला). (17) Sk करीर. BT किरल्लं for करिल्लं. (18) HD. 1.139. (19) HD. 5.49. (20) HD. 5.58. K यात्पूर्वमित्वं for यकारात्पूर्वमित्वम्. (21) HD. 4.39. (22) Sk उद्वहति. (23) Sk धिक्-धिक्. (24) HD. 7.43. (25) Sk ग्रहिलः. (26) HD. 2.97. (गोणिको). (27) HD. 1.48. (28) HD. 1.48. (अणुवहुआ). (29) HD. 1.15. (30) HD. 6.27. (31) Sk पञ्चपञ्चाशत्. (32) HD. 2.90. (33) Sk त्रिपञ्चाशत्. (34) Sk घुसृणं.

(३५) छट्टा छटा। टकारस्य छः॥ (३६) बइल्लो बलीवर्दः। दोर्लः,  
लीवयोरित्वम्॥ (३७) पा उरणं (३८) पंगुरणं प्रावरणम्। द्वितीयस्यात  
उः, वस्य गुरादेशः॥ (३९) लक्कुडो ल्गुडः। गकारस्य कः॥ (४०)  
आसंघो आस्था। स्थाकारस्य संघः॥ (४१) छेणो स्तेनः। स्तोश्छः॥  
(४२) दोसिणी ज्योत्स्ना ज्योर्दो, नात्पूर्वमित्वम्॥ (४३) हिज्जो ह्यः।  
यकारस्य इज्जः॥ (४४) कक्खडो कर्कशः। कशोः खडौ॥ (४५) ते-  
आलीसा त्रिचत्वारिंशत्। इत ए, चत्वयोरा, रो लः, विशत्यादिपाठाद्विन्दो-  
र्लुक्॥ (४६) कत्तं कलत्रम्। लस्य साचो लुक्॥ (४७) कलवू अलावूः।  
अकारस्य कः आकारस्य अः॥ (४८) नलिअं (४९) निहेलणं निलयः।  
इदतोर्ब्यत्ययः, यो णः, लात्पूर्वं हे॥ (५०) णिक्कडो निश्चयः। श्वयोः कडौ॥  
(५१) णिक्कडो निश्चलः। चलोः कडौ॥ (५२) णिरासो नृशंसः।  
शंकारस्य रा॥ (५३) णिफंसो निखिंशः। खिकारस्य फः॥ (५४)  
विहुंडुओ विधुंतुदः। तो डः॥ (५५) वहिओ मथितः। मो वः॥ (५६)  
खड्डं खेलम्। लोड्डुः॥ (५७) कोलीरं कुरुविन्दम्। पद्मरागविशेषः।  
उकारयोरोदितौ, रो लः, बिन्दोश्च रः॥ (५८) विसग्गो व्युत्सर्गः। व्युदोः  
विः॥ (५९) संघयण संहननम्। हस्य घः, आदेर्नो यः॥ (६०)  
घायणो गायनः। गो घः॥ (६१) डेक्कुणो मत्कुणः। मतोः डे॥  
(६२) ककुडं ककुदम्। दो डः॥ (६३) सेवालं जम्बालम्। जमोः से॥

(35) Sk छटा. (36) HD 6.91. (37) HD. 6.43. (पाउरणं).  
BT; पागुरणं; MT; पगुरणं -for पंगुरण. (38) HD. 6.43. (39)  
HD. 7.19. (40) Sk आस्था. (41) Sk स्तेनः G चेणो, K योणी for  
छेणो. (42) HD. 5.50. S om. दोसिणी; K जोसिणी. (43) S om. हिज्जा  
इज्जा. (44) HD. 2.11. (45) Sk त्रिचत्वारिंशत्. (46) Sk कलत्रम्. (47) ?  
Sk अलावू. (48) HD. 4.20. (49) HD. 4.51. (50) HD. 4.29. (51)  
Sk निश्चलः. (52) HD. (णिराहो) 4.37. (53) Sk निखिंशः or निःस्पर्शः  
(54) HD. (विहुंडुओ) 7.65. (55) Sk मथितः. (56) Sk क्रीडा. (57)  
HD. (कोलीरं) 2.46. B कुरुविन्दः for कुरुविन्दम्. (58) Sk व्युत्सर्गः. (59)  
HD. 8.14. (60) HD. 2.108. (61) HD. (डेक्कुणो) 4.14. G डेक्कुणो.  
(62) Sk ककुदम्. (63) HD. 8.43.

(६४) खुड् ओ क्षुल्लकः। लो डः ॥ (६५) वड्हु अरो बृहत्तरः। बृहदित्यस्य वड्हु ॥ (६६) अत्थ कं अकाण्डम्। काण्डयोः त्यक्त्वा ॥ (६७) आपु अं आननम्। आदेरत उः, द्वितीयस्य नो लुक् ॥ (६८) संगोलं संघातः। घातयोगोलः ॥ (६९) सामरी (७०) सामली शाल्मलिः। लो लुक् द्वित्वाभावश्च ॥ (७१) हिमोरं हिमोदरम्। दो लुक् ॥ (७२) अब्बा अम्बा। बिन्दोर्लुक् बो द्वित्वं च ॥ (७३) सिष्पी सूची। ऊत इः, चस्य द्विरुक्तः पः ॥ (७४) बम्ही बाणी। णो म्हः ॥ (७५) जच्छन्दो स्वच्छन्दः। स्वस्य जः ॥ (७६) तलारो तलवरः। पुराध्यक्षः। वस्य लुक् ॥ (७७) कुड्डं कुतुकम्। तोर्लुक्, कस्य डो द्विरुक्तः ॥ (७८) सीसकं शिरःपत्रम्। पत्रस्य कः ॥ (७९) जम्बालं शैवालम्। शै इत्यस्य जम् ॥ (८०) अणुदिवं दिनमुखम्। अनु पश्चात्, दिवा दिनम्। नो वः ॥ (८१) सत्यरो संस्तरः। बिन्दोर्लुक्। (८२) विडुरं विस्तारः। स्तकारस्य डुः ॥ (८३) वीली वीची (८४) वीबी च। चोलः, चोवः ॥ (८५) डंभिओ दाम्भिकः। दो डः ॥ (८६) कडप्पो कलापः समूहः। लो डः पो द्वित्वं च ॥ (८७) दूसलो दुर्मगः। भगोः सलौ ॥ (८८) गल्लं गण्डम्। डोल्लः ॥ (८९) पडिसिद्धी प्रतिस्पर्धा। स्पस्य सि आत ई ॥ (९०) वडो वटः। टो डः ॥

- 
- (64) HD. (खुड्ड) 2.74. B कुड्डओ. (65) -Sk बृहत्तरः.  
 (66) HG. 2.174. (67) HD. 1.62. (68) HD. 8.4. G संगोली. (69) HD. (सामरा) 8.23. (70) HD. 8.23. (71) Sk हिमोदरम्.  
 (72) Sk अम्बा. (73) Sk सूची; S सिष्पी. (74) Sk ब्राह्मी. G बहि. (75) HD. 3.43. (76) HD. (तलारो). 5.3. (77) HD. 2.33. B T कुड्डं for कुड्ड. (78) HD. 8.34. S om. सीसकं...कः. (79) HD 3.12. (80) HD. 1.19. S om. from अणुदिव down to चैथैः under 94. (81) HD. 8.4. (82) Sk विस्तारः. (83). (84) Sk वीची. (85) HD. 4.8. (86) HD. 2.13. (87) HD. 5.43. (88) Sk गण्डः. (89) -HD. 6.77  
 (90) Sk मूढः ?

(९१) डो अ णो (९२) डो अ लो (९३) डो लो लोचनम्। लो डः, लनोर्डलौ,  
अत्रैव चस्य साचो लुक्॥ (९४) क त्य इ क्वचित्। चेर्यः॥ (९५) डे ड्डु रो  
दर्दुरः। अत ए, दकारयोर्डः॥ (९६) छिळं छिद्रम्। द्रो छः॥ (९७)  
मंज रो (९८) वज रो मार्जारः। मो वो वा, वक्रादिपाठादनुस्वारः,  
आतो ह्रस्वः॥ (९९) ग ह रो गृध्रः। रात्पूर्वमत्॥ (१००) उ र ओ (१०१)  
अज्ज मो ऋजुः। जो र, ऋकारोकारयोरत्, स्वार्थे मश्च॥ (१०२)  
साइआ सारिआ शारिका। रेर्लुक्, अन्त्यस्य आत इआ॥ (१०३)  
अ र णी सराणिः। सो लुक्॥ (१०४) त णे सी तृणराशिः। राकारस्य  
पूर्वेणाचा सह एत्वम्॥ (१०५) दु ग्गं दुःखम्। स्तोर्गः॥ (१०६) च उ क्कं  
चतुष्पथम्। पथस्य कः॥ (१०७) क ले रं रलयोर्व्यत्ययः, आत एत्वं च॥  
(१०८) कक्कालं कक्कालश्च॥ इत्यादि॥ १०५॥

इति श्रीमदर्हानन्दित्रैविद्यदेवश्रुतधरश्रीपादप्रसादासादितसमस्तविद्याप्रभाव-  
श्रीमत्रिविक्रमदेवविरचितप्राकृतव्याकरणवृत्तौ

प्रथमाध्यायस्य तृतीयः पादः॥

(91) HD. 4.9. (92) HD. 4.9. (93) HD. 4.11. (94) Sk  
क्वचित्. (95) HD. 4.9. (96) HD. 3.35. S छळं for छिळ. (97)  
(98) Sk मार्जारः. (99) HD. 2.84. T<sub>3</sub> ends here. (100) (101)  
Sk ऋजुः. (102) Sk सारिका. (103) Sk सरणिः. (104) HD. 5.3.  
(105) HD. 5.53. (106) HD. 3.2. (107) HD. 2.53. (108) Sk  
कक्कालः. B T<sup>a</sup> कक्काल. Colophon: B om. from. मदहं° down to श्री°;  
S श्रीत्रिविक्रमदेवविरचिते प्राकृतव्याकरणे वृत्तौ. M T इति प्रथमाध्यायस्य  
तृतीयः पादः.



## चतुर्थः पादः ॥

स्तोः ॥ १ ॥

अधिकारोऽयम् 'ईल् ज्यायाम्' [१.४.११०] इति यावत् । यदित ऊर्ध्वमनुक्रमिष्यते तत् स्तोः संयुक्तस्य भवतीति वेदितव्यम् ॥ १ ॥

वा रक्ते गः ॥ २ ॥

रक्ते स्तोः संयुक्तस्य ग इत्यादेशो वा भवति । रग्गो रत्तो ॥ २ ॥

शुल्के ङ्गः ॥ ३ ॥

शुल्के संयुक्तस्य ङ्ग इत्यादेशो वा भवति । सुङ्गं सुङ्गं ॥ ३ ॥

कः शक्तमुक्तदष्टमृदुत्वरुग्णेषु ॥ ४ ॥

एषु स्तोः ककारो वा भवति । सक्को सत्तो । मुक्को मुत्तो । डक्को दट्टो । माउक्कं मउक्कं माउत्तणं । लुक्को लुग्गो ॥ ४ ॥

क्ष्वेडकगे खल् ॥ ५ ॥

क्ष्वेडकादिषु संयुक्तस्य खकारो भवति । लिट्त्वान्न विकल्पः । क्ष्वेडकः खेडओ ॥ क्ष्वेडको विपपर्यायः ॥ स्फोटकः खोडओ । स्फोटिका खोडिआ ॥ ५ ॥

---

1. M अनुक्रमिष्याम for °क्रमिष्यते. 2. M om. स्तोः GK गकारो वा भवति; M गकारो वा स्यात् for ग इत्यादेशो वा भवति. 3. M शुष्के गः for the Sūtra. Bp T<sub>2</sub> शुष्के for शुल्के in the Sūtra. Before शुल्के GK read वेत्यनुवर्तते; M reads वेत्यनुवृत्तिः. After सुङ्गं G adds पक्षे. M सुग्गं for सुङ्गं. 4. M स्यात् for भवति. BKM om. मउक्कं. G मउत्तणं, K माउत्तं for माउत्तणं. M माङ्क; T माउक्को for माउक्कं. Gp रक्को रग्गो; K om. लुग्गो. 5. GM क्ष्वेडकगे in the Sūtra. GM क्ष्वेडकादिषु for क्ष्वेडकादिषु. BT लिट्त्वान्नित्यम् for लिट्त्वान्न विकल्पः. GM क्ष्वेडकः; T क्ष्वेडकः for क्ष्वेडकः. After पर्यायः G adds स्फोटकः खोडिओ । क्ष्वेडकः खोडिओ । स्फोटकः खेडओ. M खोडिओ, T खोडिओ for खेडओ. GMT om. स्फोटिका खोडिआ.

ष्कस्कोर्नाम्नि ॥ ६ ॥

ख इत्यनुवर्तते । ष्क स्क इत्येतयोर्नाम्नि संज्ञाया खो भवति । पुष्करम् पोकखरं । पुष्करिणी पोकखरिणी । निष्कम् णिक्वं । स्कन्धः खन्धो । स्कन्धावारः खन्धावारो । अवस्कन्दः अवक्खन्दो ॥ नाम्नीति किम् । दुक्करं दुष्करम् । णिक्रम्पं निष्कम्पम् । णमोक्कारो नमस्कारः । सक्कअ संस्कृतम् । सक्कारो संस्कारः ॥ ६ ॥

वुश्च रुवृक्षे ॥ ७ ॥

वृक्षशब्दे संयुक्तस्य खो भवति, तत्संनियोगेन वृकारस्य च रुकारः । रुक्खो ॥ स्पृहादित्वाच्छत्वे वच्छो ॥ ७ ॥

क्षः ॥ ८ ॥

क्षकारस्य खो भवति । लक्षणम् लक्खणं । क्षयः खओ । विचक्षणः विअक्खणो ॥ बहुलाधिकारात्क्चिच्छज्ञापि । खीणं छीणं शीणं क्षीणम् । छिज्जइ झिज्जइ क्षीयते ॥ ८ ॥

स्थाणावहरे ॥ ९ ॥

स्थाणुशब्दे स्तोः खो भवति अहरे हरश्चेद्वाच्यो न भवति । खाणू ॥ अहर इति किम् । थाणू ॥ ९ ॥

स्कन्दतीक्ष्णशुष्के तु खोः ॥ १० ॥

एषु खोरादेः संयुक्तस्य खो भवति तु । खन्दो कन्दो । तिक्वं तिण्हं । सुक्वं सुक्कं ॥ १० ॥

6. Before ख M reads वेत्यनुवृत्तिः. M ष्कस्कोः for ष्क स्क इत्येतयोः. M स्यात् for भवति. B णिक्वं for णिक्व. B कंधो for खन्धो. K अवखदो for अवक्खन्दो. T णिक्रपो निष्कम्पः for णिक्रम्प निष्कम्पम्. M संकरो for सक्कारो. 7. M स्तोः for संयुक्तस्य. KS 'योगाद् ; MT 'योगे for 'योगेन. M om. स्पृहादित्वाच्छत्वे वच्छो. 8. BT क्षस्य for क्षकारस्य. M स्यात् for भवति. G छडावपि, K क्वच्छिच्छकारोपि; M सछावपि for छडावपि. K छणं खणं for क्षयः खओ. G डीणं for शीणं. G डिज्जइ for झिज्जइ. M झणं ह्रीणं झणं खीणं । क्षीयते झिज्जइ for खीणं ... क्षीयते. 9. M स्यात् for भवति. 10. S om. from Sūtra 10 down to Sūtra. 22. KM ह्वादेः for एषु खोरादेः. M स्यात् for भवति.

स्तम्भे ॥ ११ ॥

खोरित्यनुवर्तते त्विति च । स्तम्भे खो. संयुक्तस्य खकारो भवति तु ।  
खम्भो थम्भो । काष्ठादिमयः ॥ योगविभाग उत्तरार्थः ॥११॥

थलस्पन्दे ॥ १२ ॥

स्पन्दाभाववृत्तौ स्तम्भे आदेः संयुक्तस्य थो लिद् भवति । थम्भो ।  
थम्भिज्जइ ॥१२॥

स्त्यानचतुर्थे च तु ठः ॥ १३ ॥

स्त्यानचतुर्थयोश्चकारादस्पन्दवृत्तौ स्तम्भे च ठत्वं भवति तु । ठीणं  
थीणं । चउट्टो चउत्थो । ठम्भो । ठम्भिज्जइ ॥१३॥

ष्टः ॥ १४ ॥

ठ इत्यनुवर्तते । ष्टस्य ठो भवति । योगविभागाग्नित्यम् । दृष्टिः दिष्टी ।  
मुष्टिः मुष्टी । यष्टिः लष्टी । सौराष्ट्रम् सौरट्टं ॥१४॥

विसंस्थुलास्थ्यधनार्थे ॥ १५ ॥

विसंस्थुलास्थिशब्दयोरधनवाचिन्यर्थशब्दे च संयुक्तस्य ठो भवति ।  
विसंठुलं विसंस्थुलम् । अष्टी अस्थि । अट्टो अर्थः प्रयोजनम् ॥ अधनार्थ इति  
किम् । अत्थो ॥१५॥

चः कृत्तिचत्वरे ॥ १६ ॥

कृत्तिचत्वरयोः संयुक्तस्य चो भवति । किच्ची कृत्तिः । चच्चरं चत्वरम् ।  
॥१६॥

11. M इत्यनुवृत्तिः for इत्यनुवर्तते. After स्तम्भे in  
Com. K M add आदेः. M om. खोः. K खो for खकारो.  
M खस्तु स्यात् for खकारो भवति तु. 12. GMT ल्योस्पन्दे for  
the Sūtra. M om. स्पन्दाभाववृत्तौ स्तम्भे. T<sub>2</sub> स्पन्दवृत्तौ for स्पन्दाभाववृत्तौ.  
GMT थकारो for थो. K om. लिट्. 13. K अनयोः for स्त्यानचतुर्थयोः.  
M तु स्यात् for भवति तु. K ठाणं थाणं for ठीणं थीणं. 14. M अनुवृत्तिः for  
अनुवर्तते. M स्यात् for भवति. K जष्टी for लष्टी. 15. T<sub>2</sub> अधन्यं for अधनं.  
M स्यात् for भवति. M om. अधन इति किम्. GT<sub>2</sub> अधनार्थे for अधने.  
16. T om. कृत्तिचत्वरयोः. G कृत्तिचत्वरशब्दयोः, M अनयोः for कृत्तिचत्वरयोः.

न्योऽचैत्ये ॥ १७ ॥

चैत्यवर्जितस्य त्यस्य चो भवति । सत्यम् सच्चं । प्रत्ययः पच्ओ ।  
अमात्यः अमच्चो ॥ अचैत्य इति किम् । चइत्तं ॥१७॥

श्रेवृश्चिके ञ्चुर्वा ॥१८॥

वृश्चिके श्चि इत्यस्य ञ्चु इत्ययमादेशो भवति । विञ्चुओ विच्छुओ ॥१८॥

उत्सवक्रक्षोत्सुकसामर्थ्ये छो वा ॥१९॥

एषु स्तोः छो वा भवति ॥ पुनर्वाग्रहणादुत्तरत्र न विकल्पः ॥ उच्छओ  
ऊसओ । रिच्छो रिक्खो । उच्छुओ ऊसुओ । सामच्छं सामत्थं ॥१९॥

क्षमायां कौ ॥ २० ॥

छ इत्यनुवर्तते । कौ पृथिव्या वर्तमाने क्षमाशब्दे स्तोः छत्वं भवति ।  
छमा ॥ लाक्षणिकस्यापि । छमा । काविति किम् । खमा क्षमा क्षान्तिः ॥२०॥

क्षण उत्सवे ॥ २१ ॥

उत्सववाचिनि क्षणशब्दे स्युक्तस्य छो भवति । छणो ॥ उत्सव इति  
किम् । खणो ॥२१॥

स्पृहादौ ॥ २२ ॥

स्पृहादिषु स्तोः छो भवति । छिहा स्पृहा । क्षुरः छुरो । क्षीरम् छीरं ।  
वृक्षः वच्छा । क्षेत्रम् छेतं । वक्ष वच्छो । कुक्षिः कुच्छी । क्षुतम् छुअं । क्षतम्  
छअ । क्षुण्णम् छुण्ण । कक्ष्या कच्छा । कक्षः कच्छो । माक्षिका माच्छिआ । क्षारम्  
छारं । इक्षुः उच्छू । सदक्षः सारच्छा । अक्षि अच्छी । स्थगितः छइओ । दक्षः  
दच्छो । कौक्षेयकर्षे कुच्छेअअ । उक्षा उच्छा । सादृश्यम् सारिच्छं । क्षुधा छुहा ।  
लक्ष्मीः लच्छी । लक्ष्म लच्छ । इत्यादि ॥२२॥

17. KMT चैत्यवर्जिते for °वर्जितस्य. M स्याश्चित्यम् for भवति. K  
om. अमात्यः अमच्चो. 18 M om. the Sūtra and Com.G विच्छिओ;  
T<sub>2</sub>विच्छिओ for विच्छुओ. K विच्छिओ विच्छुओ for विच्छुओ. 19.M om.  
the Sūtra and Com. GKT छत्वं for छो 20. M अनुवृत्तिः for  
अनुवर्तते. M भूम्या for पृथिव्या. K छो for छत्वं. M स्यात् for भवति.  
BGK om. क्षमा. K क्षान्तिरित्यर्थः for क्षान्तिः. 21. GM क्षणे for क्षण-  
शब्दे. 22- T क्षुर छुर for क्षुरः छुरो. BT om. वक्षः वच्छो. G छौअ for  
छुअ. G क्षुण्णो छुण्णो for क्षुण्ण छुण्ण. B कक्षा for कक्ष्या. BKT om. क्षतं  
छअ. K om. कक्षः कच्छो. BT इच्छू for उच्छू. GKM om. लक्ष्म लच्छं.

थ्यश्चत्सप्सामनिश्चले ॥ २३ ॥

अनिश्चले निश्चलवर्जिते थ्यश्चत्सप्स इत्येतेषां छो भवति । थ्य-पथ्यः पच्छे । मिथ्या मिच्छा ॥ श्र-पश्चिमं पच्छिमम् । आश्चर्यम् अच्छेरं । पश्चात् पच्छा ॥ त्स-उत्साहः उच्छाहो । मत्सरः मच्छरो । संवत्सरः संवच्छलो । चिकित्सति चिच्छइ ॥ प्स-अप्सरसः अच्छरा । लिप्सते लिच्छइ । जुगुप्सति जुउच्छइ ॥ अनिश्चल इति किम् । णिच्चलो ॥ २३ ॥

द्यय्यर्या जः ॥ २४ ॥

एषा जकारो भवति । द्य-मद्यम् मज्जं । अवद्यम् अवज्जं । आतोद्यम् आओज्जं । द्युतिः जुई । द्योत. जोओ ॥ द्य-शय्या सेज्जा । जय्यः जज्जो । क्षय्यः खज्जो ॥ र्य-कार्यम् कज्ज । पर्यायः पज्जाओ । पर्याप्तम् पज्जत्तं ॥ २४ ॥ त्वभिमन्यौ जर्जौ ॥ २५ ॥

अभिमन्यौ स्तोः जर् ज इत्येतौ तु भवतः । रिस्वाद् द्वित्वम् । अहिमज्ज् अहिमजू । पक्षे अहिवण्णू अहिमण्णू ॥ २५ ॥

ध्यह्योर्ज्ञे ॥ २६ ॥

ध्य ह्य इत्येतयोर्ज्ञेत्वं भवति । लित्वान्नित्यम् । ध्य-ध्यानं ज्ञाणं । अध्ययनम् अज्जयणं । संध्या संज्ञा । विन्ध्यः विज्झा । उपाध्यायः उवज्झाओ ॥ ह्य-सह्य-सज्ज्ञो । गुह्यम् गुज्झं । ग्राह्यम् गेज्झं । नह्यते णज्झइ ॥ २६ ॥

साध्वसे ॥ २७ ॥

साध्वसे स्तोर्ज्ञो भवति । सज्झसं ॥ २७ ॥

23. B om. अनिश्चले in the Com. M om. पथ्यः पच्छा. GT पथ्य पच्छे for पथ्यः पच्छे. After पच्छे GKM add पथ्या पच्छा. KT मच्छलो for मच्छरो. G om. संवत्सरः संवच्छलो. After संवच्छलो G adds चिकित्सा चिच्छइ. KT जुगुप्सते for °प्सति. 24. K द्य द्य र्य इत्येतेषां for एषा. M जः for जकारः. GT om. आतोद्यम् आओज्जं. GKMT om. क्षय्यः खज्जो. B कच्चं for कज्जं. 25. K जज्जो, MT जर्जौ for जर्जौ in the Sūtra. K जज्जौ; MT जर्जौ for जर् ज इत्येतौ. BKMT om. रिस्वाद् द्वित्वम्. G MT om. अहिवण्णू, 26. M स्यात् for भवति. M om. लित्वान्नित्यम्. GK लित्वान्न विकल्पः GK om. अध्ययनम् अज्जयणं. 27. Before साध्वसे in the Com. M reads ह्य इति वर्तते. G साध्वसशब्दे for साध्वसे. M स्यात् for भवति. GMT सज्झसो for सज्झसं.

ध्वजे वा ॥ २८ ॥

ध्वजे स्तोत्रो वा भवति । ज्ञओ धओ ध्वज ॥२८॥

इन्धी ॥ २९ ॥

इन्धी दीप्तावित्यस्मिन्धातौ स्तोत्रं इत्यादेशो भवति । समिध्यति समिज्झइ ॥ २९ ॥

तस्याधूर्तादौ टः ॥ ३० ॥

तस्य टो भवति अधूर्तादौ धूर्तादीन्वर्जयित्वा । कैवर्तः केवटो । वर्तिः वट्टी । वर्तुलम् वट्टुलं । संवर्तितः संवट्टिओ । प्रवर्तते पअट्टइ । नर्तयति णट्टइ ॥ अधूर्ता-  
दाविति किम् । धूर्तः धुत्तो । वार्ता वत्ता । आर्तिः अत्ती । संवर्तनम् संवत्तणं ।  
विवर्तनम् विवत्तणं । प्रवर्तनम् पवत्तणं । आवर्तनम् आवत्तणं । मुहूर्तः मुहुत्तो  
मूर्तः मुत्तो । आवर्तकः आवत्तओ । संवर्तकः संवत्तओ । वार्तिकः वत्तिओ ।  
वर्तिका वत्तिआ । प्रवर्तकः पवत्तओ । मूर्तिः मुत्ती । उत्कीर्तितः उक्कित्तिओ ।  
निर्वर्तकः णिवत्तओ । निर्वर्तकः णिव्वत्तिओ । कीर्तिः कित्ती । कार्तिकः  
कत्तिओ ॥ बहुलाधिकारात्—वार्ता वट्टा ॥ ३० ॥

प्रवृत्तसंदष्टमृत्तिवृत्तेष्टापत्तनकदर्थितोष्ट्रे ॥ ३१ ॥

एषु स्तोः टवं भवति । प्रवृत्तः पवट्टो । संदष्टः संदट्टो । मृत्तिः मट्टी ।  
वृत्तं वट्टं । इष्टा इट्टा । पत्तन पट्टणं । कदर्थिनः कवट्टिओ । उष्ट्रः उट्टो ॥ संद-  
ष्टोष्ट्रे तु ठत्वापवादः ॥ ३१ ॥

28. M स्यात्तु for वा भवति. M om. ध्वजः 29. M om. अस्मिन्; G एतस्मिन् for अस्मिन्. After आदेशो G adds वा. M स्यात् for भवति. GMT समिज्झाइ for समिज्झइ. G समिध्यते. After समिध्यति BK add विज्झइ विध्यते, MT add विज्झाइ. 30. S तस्या° for तस्या° in the SŪtra. M om. टः in the SŪtra. M ङः स्यात् for टो भवति. M धूर्तादिवर्ज for अधूर्तादौ, धूर्तादीन् वर्जयित्वा. GK पवट्टइ for पअट्टइ. KMS om. आर्तिः अत्ती. KMS om. प्रवर्तनम् पवत्तणं. GKM मूर्तम् मुत्त for मूर्तः मुत्तो. KMS om. वत्तिओ वार्तिकः. After कार्तिक GKM add इत्यादि. 31. M स्यात् for भवति. KMT कअट्टिओ for कवट्टिओ.

वा न्तन्धौ मन्युचिह्नयोः ॥ ३२ ॥

अनयोः संयुक्तयोर्थथासंख्य न्त न्ध इत्येतावादेशौ वा भवतः । मन्त्  
मण्णू । इन्धं चिह्नं ॥ ३२ ॥

डल्फोर्मदितविच्छर्दछर्दिक्पर्दवितर्दिगर्तसंमर्दे ॥ ३३ ॥

एषु फोर्द्वितीयस्य स्तोः संयुक्तस्य डत्व लिङ्भवति । मर्दितः मड्डिओ ।  
विच्छर्दः विच्छड्डो छर्दि । छड्डी । कपर्दः कवड्डो । वितर्दिः विअड्डी ।  
गर्तः गड्डो । संमर्दः संमड्डो ॥ ३३ ॥

ढोऽर्धर्द्विश्रद्धामूर्ध्नि तु ॥ ३४ ॥

फोरित्यनुवर्तते । एषु स्तोर्द्वितीयस्य ढो भवति तु । अर्धम् अड्डं अद्धं ।  
ऋद्धिः इड्डी इद्धी । श्रद्धा सड्डा सद्धा । मूर्धा मुड्डा मुद्धा ॥ ३४ ॥

दग्धविदग्धवृद्धिदंष्ट्रावृद्धे ॥ ३५ ॥

एषु संयुक्तस्य ढो भवति । पृथग्योगान्नित्यम् । दग्धः दड्डो । विदग्धः  
विअड्डो । वृद्धिः वुड्डी । दष्टा दाढा । वृद्धः वुड्डो ॥ क्वचित् । विद्धकइणिरु-  
विअं, वृद्धकविनिरूपितम् ॥ ३५ ॥

पञ्चदशदत्तपञ्चाशति णः ॥ ३६ ॥

एषु स्तोर्णत्वं भवति । पञ्चदश पण्णरह । दरं दिण्ण । पञ्चाशत्  
पण्णासा ॥ ३६ ॥

32. M इत्येतौ स्याताम् for इत्येतावादेशौ वा भवतः.  
After मण्णू G adds चिह्न. After इन्ध K adds इण्ह. 33. S  
दल्पो° for डल्फो° in the Sūtra. S विदग्ध° for °विच्छर्द° in the Sūtra.  
M om. °छर्दि° in the Sūtra. S °कपर्दि° for °कपर्द° in the Sūtra.  
S पोः for फोः. M om. लिट्. S विदग्धः विदंढो for विच्छर्दः विच्छड्डो.  
S कपर्डो for कवड्डो. 34. G वर्तते; M अनुवृत्तिः for अनुवर्तते. S ठो for  
ढो. M स्यात् for भवति तु. S अट्टो for अड्ड. G रिद्धी for इड्डी. 35. M  
स्यान्नित्य for भवति. M om. पृथग्योगान्नित्यम्, GK °योगान्न विकल्पः. K  
om. Sk equivalents under this Sūtra. S क्वचित् for क्वचित्. T  
om. क्वचित् विद्ध...निरूपितम्. 36. GS णकारो; M णः for णत्वं. M स्यात्  
for भवति. M पण्णाओ for पण्णासा.

ज्ञानोः ॥ ३७ ॥

ज्ञ म् इत्येतयोर्णावं भवति । ज्ञानम् णाणं । संज्ञा संणा । विज्ञानम् विष्णाणं ॥ निम्नम् णिणं । प्रद्युम्नः पज्जुण्णो ॥ ३७ ॥

स्तवे थो वा ॥ ३८ ॥

स्तवे संयुक्तस्य थो वा भवति । थवो तवो ॥ ३८ ॥

रो हश्चोत्साहे ॥ ३९ ॥

थ इति वर्तते वेति च । उत्साहे संयुक्तस्य थो वा भवति तत्संनि-  
योगेन हस्य च रेफः । उत्थारो उच्छाहो ॥ ३९ ॥

स्तः ॥ ४० ॥

स्तस्य थकारो भवति । हस्तः हत्थो । स्तुनि थुई । स्तोक्म् थोअं ।  
प्रस्तरः पत्थरो । खास्ति सत्थि ॥ ४० ॥

पर्यस्ते टश्च ॥ ४१ ॥

पर्यस्ते स्तस्य टो भवति । चकारात् थश्च । पल्लट्ठो पल्लत्थो ॥ ४१ ॥

वात्मभस्मनि पः ॥ ४२ ॥

आत्मभस्मनोः स्नोः पो वा भवति । अप्पा अप्पाणो । अत्ता  
अत्ताणो ॥ भप्पो भस्तो ॥ ४२ ॥

ड्मवमोः ॥ ४३ ॥

ड्म क्म इत्येतयोः पो भवति । कुड्मलं कुप्पलं । रुक्मिणी रुपिणी ॥  
क्वचिद् मोऽपि । रुक्मी रुम्मी रुप्पी ॥ ४३ ॥

37. M स्यात् for भवति. M om. विज्ञानम् विष्णाणं.  
M om. प्रद्युम्नः पज्जुण्णो. 38. S थओ for थवो Gp S om.  
तवो. 39. GKS अनुवर्तते; M अनुवृत्तिः for वर्तते. M स्याद्वा for वा  
भवति. M तत्संनियोगे. GM रः for रेफः. T उड्ढारो for उत्थारो. 40. S  
स्तकारस्य for स्तस्य. M थः स्यात् for थकारो भवति. KS पत्थारो प्रस्तरः for  
प्रस्तरः पत्थरो. 41. S तश्च for टश्च in the Sūtra. M स्यात् for भवति.  
M om. पल्लत्थो. 42. S om. वा in the Sūtra and Com. G धात्म  
भस्म इत्येतयोः for आत्मभस्मनोः. G अप्पाणो. M om. अत्ताणो. G अत्ताणो, M  
om. अत्ताणो. 43. G ड्मवमोः, T ग्मवमोः for the Sūtra. M अनयोः for  
ड्म क्म इत्येतयोः. G कुड्मलं कुपलं for कुड्मलम् कुप्पलं. T गोपि for मोऽपि.  
G रुम्म रूपं रुक्मम्; M रुम्मं रूपं रुप्पी; T रुग्गं रूपं for रुम्मी रुप्पी रुक्मी.



ष्यस्योः फः ॥ ४४ ॥

ष्य स्य इत्येतयोः फो भवति । ष्य—पुष्प पुष्पं । श्य स्यं । निष्पावः  
णिष्पावो । निष्पेपः णिष्पेसो ॥ स्य—स्पन्दनम् फन्दणं । प्रतिस्पर्धी पडि-  
प्फद्धी ॥ ४४ ॥

भीष्मे ॥ ४५ ॥

फ इत्यनुवर्तते । भीष्मे स्तोः फत्वं भवति । भिष्फो ॥ ४५ ॥

श्लेष्मबृहस्पतौ तु फोः ॥ ४६ ॥

अनयोः फोर्द्वितीयस्य संयुक्तस्य फो भवति तु । सेष्फो सेम्हो । बिह-  
प्फई बहप्फई ॥ ४६ ॥

ग्मो मः ॥ ४७ ॥

ग्मस्य मो भवति तु । युग्मम् जुग्म जुग्ग । तिग्मम् तिग्गं तिग्मं ॥ ४७ ॥

न्मः ॥ ४८ ॥

न्मस्य मो भवति । पृथग्योगान्नित्यम् । जन्म जम्मो । मन्मथ वम्महो ।  
मन्मनः मम्मणो ॥ ४८ ॥

ताम्रात्रयोर्म्बः ॥ ४९ ॥

अनयोः संयुक्तस्य मकाराक्रान्तो बकारो भवति । ताम्रम् तग्बं । आम्रम्  
अग्बं ॥ तम्बिरं अम्बिरं इत्येतौ देश्यौ ॥ ४९ ॥

44. M फकारो for फो. G णिष्फाओ for णिष्फावो. M णिष्फासो for  
णिष्फेसो. GT पाडिष्फद्धी, M पाडिष्पथी for पडिष्फद्धी. 45. GT om. फ  
इत्यनुवर्तते, M फानुवर्तते. M फः स्यात् for फत्वं भवति. M भिष्फो for भिष्फो.  
46. S श्लेष्ठ° for श्लेष्म° in the Sūtra. M om. संयुक्तस्य. MS om.  
तु. B सेम्महो, G सिळेम्हो; MT सिलिम्हो for सेम्हो. GT बुहप्फई बुहस्सई;  
M बुहप्फई बुहप्फई for बिहप्फई बहप्फई. 47. M मः स्यात् for मो भवति तु.  
48. K न्म इत्यस्य संयुक्तस्य म इत्यादेशः स्यान्नित्यम् for न्मस्य...न्नित्यम्. BK  
मम्महो for वम्महो. S om. मन्मनः मम्मणो. GM add मम्मणं. 49. M  
स्तोः for संयुक्तस्य. S मकारादेशो बो for मकाराक्रान्तो बकारो. GM बो for  
बकारो. B तंबीरं अंबीरं for तम्बिरं अम्बिरं.

ऊर्ध्वं भो वा ॥ ५० ॥

उर्ध्वं स्तोभो वा भवति । उब्भं उद्धं ॥ ५० ॥

ह्रः ॥ ५१ ॥

भो वेत्यनुवर्तते । ह्रस्य भो वा भवति । जिह्वा जिब्भा जीहा ॥ ५१ ॥

वश्च विह्वले ॥ ५२ ॥

विह्वले संयुक्तस्य वकारस्य भो वा भवति । विब्भलो विह्वलो ॥ ५२ ॥

काश्मीरे म्भः ॥ ५३ ॥

काश्मीरे संयुक्तस्य म्भ इत्यादेशो भवति । कम्भारं कम्हारं ॥ ५३ ॥

लो वार्द्रे ॥ ५४ ॥

आर्द्रे स्तोर्ल्लवं वा भवति । पुनर्वाग्रहणादुत्तरत्र न विकल्पः ॥ अल्लं उल्लं ओल्लं । अदं उदं ओदं ॥ ५४ ॥

र्यः सौकुमार्यपर्यस्तपर्याणे ॥ ५५ ॥

एषु र्यस्य लो भवति । सौकुमार्यम् सोअमल्लं । पर्यस्तम् पल्लट्टं । पर्या-  
गम् पल्लाणं ॥ पल्लट्टो इति तु पत्यङ्कस्य ॥ ५५ ॥

अररीअरिज्जमाश्चर्ये ॥ ५६ ॥

र्य इत्यनुवर्तते । आश्चर्ये र्यस्य अर रीअ रिज्ज इति त्रय आदेशा भवन्ति ।  
अच्छअरं अच्छरीअं अच्छरिज्जं ॥ ५६ ॥

50. M ऊर्ध्वशब्दे संयुक्तस्य भकारो वा स्यात् for ऊर्ध्वं...भवति. 51. G भ इत्यनुवर्तते, M भानुवृत्तिः 52. BT भश्च for वश्च in the Sūtra. M स्तो for संयुक्तस्य. MT om. वकारस्य; M वस्य. After वकारस्य GM add च. M स्यात् for भवति. M विब्भलो for विब्भलो. B विह्वलो for विह्वलो. 53. MS म्हः for म्भः in the Sūtra. M स्तोः for संयुक्तस्य. M म्ह; S म for म्भ. After आदेशो GM add वा. M स्यात् for भवति. KS कम्हारो कम्मारो, M कम्हारा कम्मारा for कम्भारं कम्मार. 54. G आर्द्रशब्दे for आर्द्रे. M स्यात् for भवति. T om. उदं. 55. After सौकुमार्य KS add पर्यक in the Sūtra. M स्यात् for भवति. KS सोअमल्लं for सोअमल्लं. K पल्लत्थं corrected to पल्लट्टं. After पल्लट्टं KS add पल्लकं. After पल्लट्टं MT add पल्लत्थं. 56. S अरिअरिज्ज-माश्चर्ये for the Sūtra. BM रिअ; Bp रीय for रीअ in the Sūtra and Com. B om. र्य इत्यनुवर्तते. BT अच्छअर अच्छरीअं अच्छरिज्जं for अच्छअर...अच्छरिज्ज.

डेरो ब्रह्मचर्यसौन्दर्ये च ॥५७॥

ब्रह्मचर्यसौन्दर्ययोः चकारादाश्चर्ये च र्यस्य डित् एर इत्यादेशो भवति ।  
बह्वचरं । सुन्दरं । अच्छरं ॥ डित्प्रद्विलोपः ॥ चौर्यसम्भवात् [ १.४.१०० ]  
बह्वचरिअं । सुन्दरिअं । अच्छरिअं ॥ ५७ ॥

वा पर्यन्ते ॥५८॥

पर्यन्ते र्यस्य डेरो वा भवति । पर्यन्तो पञ्जन्तो ॥ ५८ ॥

धैर्ये रः ॥ ५९ ॥

वेत्यनुवर्तते । धैर्ये र्यस्य रो वा भवति । धीरं धिज्जं ॥ ५९ ॥

तूर्यदशार्हशौण्डीर्ये ॥ ६० ॥

एषु स्तोः रो भवति । पृथग्योगान्नित्यम् ॥ तरं । दसारो । सोण्डीरं ॥  
॥ ६० ॥

बाष्पे होऽश्रुणि ॥ ६१ ॥

अश्रुवाचिनि बाष्पशब्दे स्तोहो भवति । बाहो नेत्रजलम् ॥ अश्रुणीति  
किम् । बष्पो ऊष्मा ॥ ६१ ॥

कार्षापणे ॥ ६२ ॥

कार्षापणे संयुक्तस्य हो भवति । काहावणो । कहावणो इ यत्र 'संयोगे'  
[१.२.४०] इति पूर्वमेव ह्रस्वः, पश्चादादेशः । अथवा कार्षापणशब्दात्सिद्धिः  
॥ ६२ ॥

57. S डेरो for डेरो. M om. चकारात् S बह्वचरं for बह्वचरं BT अच्छरं for अच्छर. S om. डित्प्रद्विलोपः. BT अचरिअ for अच्छरिअं. 59. KM om. वेत्यनुवर्तते. 60. K तूर्यदिषु for एषु S हो for रो. M om. पृथग्योगात्. After दसारो GM add देशः; T adds दशार्हः. 61. K बाष्पे for अश्रुवाचिनि बाष्पशब्दे. T om. नेत्रजलम्. 62. B स्तोः for संयुक्तस्य. KMS कहावणो for काहावणो. After काहावणो B adds बहुला-धिकारात्कासावणो. S om. अथवा. M om. अथवा...सिद्धिः. After 'शब्दात् KST add वा GT सिद्धः for सिद्धिः.

न वा तीर्थदुःखदक्षिणदीर्घे ॥ ६३ ॥

एषु संयुक्तस्य हत्वं न वा भवति । तूहं तित्थं । दुहं दुक्त्वं ।  
दुहो दुक्त्विओ । दाहिणो दक्खिणो । दीहो दीहरो दिग्घो ॥ ६३ ॥

कूष्माण्ड्यां ण्डश्च तु लः ॥ ६४ ॥

कूष्माण्डीशब्दे प्रथमस्य संयुक्तस्य हकारो भवति । ण्ड इत्यस्य लत्वं  
तु भवति । कोहली कोहण्डी । कोहली इत्यत्र 'संयोगे' [ १.२.४० ] इति  
प्रागेव ह्रस्वः पश्चाल्लत्वम् ॥ ६४ ॥

त्वध्वद्वध्वां क्वचिच्चलजज्ञाः ॥ ६५ ॥

त्व ध्व द्व ध्व इत्येतेषां यथासंख्यं च छ ज झ इत्येते क्वचित्प्रयोगा-  
नुसारेण भवन्ति । त्वस्य चः—मुक्त्वा भोच्चा । ज्ञात्वा णच्चा । श्रुत्वा सोच्चा ॥  
ध्वस्य छ.—पृथ्वी पिच्छी ॥ द्वस्य जः— विद्वान् विज्जं ॥ ध्वस्य झः—ध्वनिः  
झुणी । बुद्ध्वा बुज्जा ॥ सलपिच्छीविज्जं, सकल्पृथ्वीविद्वान् ॥ ६५ ॥

हो ल्हः ॥ ६६ ॥

हकारस्य लकाराक्रान्तो हकारो भवति । कल्हारम् कल्हारं । प्रल्हादः  
पल्हादो ॥ ६६ ॥

श्मष्मस्मह्वामस्मररश्मौ म्हः ॥ ६७ ॥

श्म ष्म स्म ह्व इत्येतेषां म्ह इत्यादेशो भवति स्मररश्मिशब्दौ वर्ज-  
यित्वा । काश्मीरः कम्हारो । ग्रीष्मः गिम्हो । ऊष्मा उम्हा । विस्मयः विम्हो ॥  
अस्मादृशः अम्हारिसो । ब्रह्मा बम्हा । ब्रह्माणः बम्हाणो । ब्रह्मचर्यम् बम्हचेरं ॥  
अस्मररश्माविन्नि किम् । स्मरः सरो । रश्मिः रस्ती ॥ ६७ ॥

63. S om. न. KS तीहं; T<sub>1</sub> तुहं; T<sub>2</sub> तित्थं for तूहं.  
T om. दिग्घ. 64. M लः for लत्वं. K S वा for तु. M om.  
कोहली इत्यत्र संयोगे इति. 65. S om. ध्व in the Sūtra. K S  
त्वादीनां; B एतेषां यथासंख्यं; M एतेषां चत्वार आदेशाः for त्व ध्व द्व ध्व इत्ये-  
तेषां; S om. श्रुत्वा सोच्चा. KS पुच्छी for पिच्छी. KS विज्जो for विज्जं.  
K बुज्जा for बुज्जा. 66. S कल्हार for कल्हार. GKM पल्हाओ; S  
पल्हाओ for पल्हादो. 67. M स्मररश्मिशब्दवर्ज for 'शब्दौ वर्जयित्वा. KMS  
काश्मीराः कम्हारा for काश्मीरः कम्हारो. K बम्हाणो for बम्हाणो. S बम्हचेरं for  
बम्हचेरं. S रंसि for रस्ती.

पक्ष्मणि ॥ ६८ ॥

म्ह इत्यनुवर्तते । पक्ष्मशब्दे स्तोः म्ह इत्यादेशो भवति । पक्ष्मणि  
पम्हाइं ॥ पम्हल्लोअणो पक्ष्मल्लोचनः ॥ ६८ ॥

श्रष्णास्नह्णक्षणां ण्हः ॥ ६९ ॥

एषा ण्ह इत्यादेशो भवति । श्र- प्रश्नः ण्हो । शिश्रः सिण्हो ॥  
ष्ण-विष्णुः विण्हू । जिष्णुः जिण्हू । कृष्णः किण्हो । उष्णीपम् उण्हीसं ॥  
स्न- स्नातः ण्हाओ । प्रस्नवः ण्हओ । ज्योत्स्ना जोण्हा ॥ ह-जहुः जण्हू ॥  
ह-पूर्वाहः पुव्हण्हो । अपराहः अवरण्हो ॥ क्षण-लक्षणम् सण्हं । तीक्ष्णम्  
तिण्हं ॥ ६९ ॥

सूक्ष्मे ॥ ७० ॥

सूक्ष्मे संयुक्तस्य ण्हो भवति । सुण्हं । सण्हं ॥ ७० ॥

आश्लिष्टे लघौ ॥ ७१ ॥

आश्लिष्टे संयुक्तयोः र्ययासंख्यं लघौ भवतः । आलिद्धो ॥ ७१ ॥

ठढौ स्तब्धे ॥ ७२ ॥

स्तब्धे संयुक्तयोः र्ययासंख्यं ठढौ भवतः । ठड्डो ॥ ७२ ॥

तो ढो रश्चारब्धे तु ॥ ७३ ॥

आरब्धे स्तोः तकारो भवति तु, तत्संनियोगेन रस्य च ढः । आढत्तो  
आरद्धो ॥ ७३ ॥

सो बृहस्पतिवनस्पत्योः ॥ ७४ ॥

अनयोः संयुक्तस्य सकारो भवति तु । बहस्सई बहप्फई । बिहस्सई  
बिहप्फई । वणस्सई वणप्फई ॥ ७४ ॥

68. S om. म्ह इत्यनुवर्तते. S संयुक्तस्य for स्तोः. S म्हकारो  
for म्ह इत्यादेशो. 69. KS श्र इत्येतेषां for एषा. G वेण्हू for विण्हू. M  
om. from कृष्णः down to अवरण्हो. GK कण्हो, S किण्हू for किण्हो.  
T जण्हू for जण्हू. S om तीक्ष्णम् तिण्हं. 70. S om. the Sūtra and  
Com. BK om. सण्हं. 71. M लढौ in the Sūtra and Com. S  
आलद्धो for आलिद्धो. 72. M om. यथासंख्य. 73. KS संयुक्तस्य for स्तोः.  
GMT तत्संनियोगे for ्योगेन. 74. S om. the Sūtra and Com. M  
om. तु. T बृहस्सई for बहस्सई MST अहस्सई अहप्फई for बिहस्सई बिहप्फई,

शोर्लुबखोः स्तम्बसमस्तनिस्पृहपरस्परश्मशानश्मश्रौ ॥ ७५ ॥

स्तम्बादिषु शोः शषसाना खोरादौ वर्तमानाना संयुक्तसंबन्धिनां  
लुग्भवति । तग्बो । समत्तो । निष्पिहो । परोप्परं । मसाणं । मंसू ॥७५॥

श्वस्य हरिश्चन्द्रे ॥७६॥

हरिश्चन्द्रे श्वस्य लुग्भवति । हरिअन्दो ॥७६॥

कगटडतदप ः क ः पशोरुपर्यद्रे ॥७७॥

क ग ट ड त द पाना जिह्वामूलीये पध्म नीययोः शो. शषसाना च संयु-  
क्तसंबन्धिनामुपरिस्थिताना लुग्भवति अद्रे द्रकारं वर्जयित्वा । क-भुत्तम् मुत्तो  
सिक्थम् सित्थं ॥ ग-दुग्धम् दुद्धं । मुग्धम् मुद्धं ॥ ट-षट्पद. छप्पओ ।  
कट्फलम् कप्फलं ॥ ड-खङ्ग खङ्गो । षड्जः सज्जो ॥ त-उत्पलम् उप्पलं ।  
उत्पातः उप्पाओ । द-मद्गुः मग्गू । रुद्धरः मोग्गरो । उद्विग्गः उव्विग्गो ॥  
प-सुप्तः सुत्तो । गुप्तः गुत्तो ॥ ःक-दु खम् दुक्खं ॥ ःप-अन्त.पातः  
अन्तप्पाओ ॥ श-निश्चलः निश्चलो । श्लदणं लण्हं । श्वयोतति चुअइ ॥ ष-  
गोष्ठी गोष्ठी । षष्ठः छट्ठो ॥ स-रल्लितः रल्लिओ । स्नेहः णेहो ॥ अद्र  
इति किम् । समुद्रो । चन्द्रो । भद्रं ॥ अद्र इति निषेधोऽयं ' धात्रीद्रे रस्तु '  
[१.४.८० ] इति विकल्पिते रेफलोपे प्राप्तो दकारलोपो मा भूदिति ॥७७॥

75. K परप्परो, S परप्पलो for परोप्परं. B मंसू; S मंसू for मंसू.  
76. GK श्वकारस्य for श्वस्य. 77. B om. अद्रे S om. द्रकारं वर्जयित्वा; K  
द्रकारमात्रवर्जिते सति, M द्र इत्यक्षरवर्ज; T द्रे न भवति. T om. सिक्थं सित्थं;  
M सिक्थः सित्थो. GMT मुग्धा मुद्धा for मुग्धम् मुद्धं. T उद्घातः  
for उत्पादः M महल महलो for मद्गः मग्गू. T मुद्धरं मोग्गरं for मुद्धरः  
मोग्गरो. KM/S om. उद्विग्गः उव्विग्गो. KMS om. गुप्तः गुत्तो. S संत पातः  
संतप्पाओ for अन्त पातः अन्तप्पाआ. BK समुद्रो चंद्रो भद्रं for समुद्रो चन्द्रो  
भद्रं. B रेफलोपेऽप्राप्ते; G रेफलोपे प्राप्तो; M रलोपे प्राप्तो; KT रलोपे प्राप्ते.

## लवरांमधश्च ॥ ७८ ॥

लवरा संयुक्तस्याधो वर्तमानाना चकारादुपरि स्थिताना च लुभवति ।  
 अधः । ल-लक्ष्णम् सण्हं । विक्लवः विक्रओ ॥ व-पक्कः पक्को । विध्वस्तः  
 विद्धत्यो ॥ र-चक्रम् चक्कं । ग्रहः गहो । रात्रिः रत्ती ॥ उपरि । ल-उल्का  
 उक्का । वल्कलम् वक्कलं ॥ व-शब्दः सदो । अब्दः अदो । लुब्धकः लुद्धओ ॥  
 र-अर्कः अक्को । तर्कः तक्को ॥७८॥

## मनयाम् ॥ ७९ ॥

संयुक्तस्याधो वर्तमानाना मनया लुभवति । म-युगम् जुगं । रश्मिः  
 रस्सी । स्मरः सरो ॥ न-नग्नः नग्नो । लग्नः लग्नो ॥ य-श्यामा सामा ।  
 कुड्यन् कुड्ङ् ॥ अत्र द्वितीयकल्मषमाल्यादिष्वेतत्सूत्रत्रयविधिप्राप्तौ यथादर्शनं  
 लोपः । द्वितीयः बिःओ । द्विगुणः बिउणो । द्वादश बारह । द्वाविंशतिः  
 बावीसा । द्वात्रिंशत् बत्तीसा । कल्मषम् कम्मसं । शुल्बम् सुव्वं ॥ क्वचित्तु अधः ।  
 द्विपः दिवो । द्वीपः दीवो । द्विजातिः दुआई । काव्यम् कव्वं । दिव्यम् दिव्वं ।  
 माल्यम् मल्लं । कुल्या कुल्ला ॥ क्वचित्पर्यायेण । उद्विग्नः उद्विग्नो उव्विण्णो ॥  
 रेफस्य तु सर्वत्रैव ॥ सव्व । वक्कं । चक्कं ॥ ' सर्वत्र लवरांमचन्द्रे '  
 [हे. २.७९] इति कश्चित् । तदयुक्तम् । चन्दो चन्द्रो इति स्वयमेवोदाहृतत्वा-  
 त्त्थाविधप्रयोगदर्शनाच्च उत्तरसूत्रोक्तविकल्प एवाभ्युपगन्तव्यः ॥७९॥

78. KS संयुक्तसंबन्धिना for संयुक्तस्य. M स्यात् for भवति. GKMS पक्कं  
 पिक्क for पक्कः पिक्को. 79. M स्थितानां for वर्तमानाना. After लग्नो B  
 adds मग्नः मग्नो. B कौड्ङ् for कुड्ङ्. G °त्रयस्यापि प्राप्तौ; M °त्रयप्राप्तौ; T  
 °त्रयप्राप्तौ for °त्रयविधिप्राप्तौ. S om. द्विपः दिवो. B दिआई; M दिजाई for  
 दुआई. MK उव्विग्नो for उद्विग्नो. M उद्विण्णो for उव्विण्णो. BGp MT  
 केचित् for कश्चित्. BT उत्तरत्र for उत्तर°.

धात्रीद्रे रस्तु ॥ ८० ॥

धात्रीशब्दे द्रशब्दे च रेफस्य लुग्भवति तु । धात्री धत्ती धारी ॥ ह्रस्वात्प्रागेव रलोपे धाई ॥ द्र-चन्द्रो चन्द्रो । मन्दो मन्द्रो । रुदो रुद्रो । भद्रं भद्रं । समुद्रो समुद्रो ॥ 'हृदे दहयोः' [ १.४.११५ ] इति ह्रदशब्दस्य दहयोः स्थितिपरिवृत्तौ द्रह इति रूपम् । तत्र च दहो इति ॥ केचिन्नेच्छन्ति द्रे रलोपम् । द्रहशब्दः संस्कृतेऽपीति केचित् । वोद्रहास्तरुणपुरुषादिवाचका नित्यं रेफसंयुक्ता देस्या एव । सिक्खन्तु वोद्रहीओ । वोद्रहद्रहम्मि पडिआ । शिक्षन्तु तरुण्यः । तरुणहृदे पतिता ॥ ८० ॥

हस्य मध्याह्ने ॥ ८१ ॥

मध्याह्ने हस्य लुग्वा भवति । मज्जण्णो मज्जण्हो ॥ ८१ ॥

ज्ञो ओऽविज्ञाने ॥ ८२ ॥

ज्ञकारसंबन्धिनो जकारस्य लुग्भवति तु, अविज्ञाने विज्ञानशब्दे न भवति । ज्ञानम् जाणं गाणं । सर्वज्ञः सव्वज्जो सव्वण्णो । आत्मज्ञः अप्पज्जो अप्पण्णो । दैवज्ञः दइवज्जो दइवण्णो । इङ्गितज्ञः इङ्गिअज्जो इङ्गिअण्णो । अभिज्ञः अहिज्जो अहिण्णो । मनोज्ञः मणोज्जो मणोण्णो । प्रज्ञा पज्जा पण्णा । आज्ञा अज्जा अण्णा । संज्ञा सज्जा सण्णा ॥ अविज्ञान् इति किम् । विणाणं ॥ ८२ ॥

द्वोद्वारे ॥ ८३ ॥

द्वारे दकारवकारयोः पर्यायेण लुग्भवति तु । दारं वारं ॥ पक्षे । दुवारं ॥ ८३ ॥

रात्रौ ॥ ८४ ॥

रात्रिशब्दे संयुक्तस्य लुग्भवति तु । राई रत्ती ॥ ८४ ॥

80. M स्यात् for भवति. S om. मंदो मद्रो रुदो रुद्रो; T om. मंदो मन्द्रो. G M om. हृदे दहयोरिति. GT om. द्रे. T वोद्रहशब्दः for द्रहशब्दः. S कश्चित्. BT द्रहादयः for वोद्रहादयः; Gp वोद्रहादयः. 81. K हकारस्य for हस्य. M स्यात् for भवति. 82. G ज्ञस्य for ज्ञकारस्य. M विना शब्दशब्दो...for अविज्ञाने...भवति. GST सव्वण्णू. GST ण्णू for ण्णो under this Sūtra. K अभिज्जो for अहिज्जो. K आणा for अण्णा After अण्णा G adds आणा. 83. After दुवारं B adds देरं वेरं.



रितो द्वित्वल ॥ ८५ ॥

रेफानुबन्धस्यादेशव्यञ्जनस्य द्वित्वं लिङ्गवति । अङ्कोलो अङ्कोलः । रुणं रुदितम् । करणिज्जं करणीयम् ॥ ८५ ॥

शेषादेशस्याङ्गोऽचोऽखोः ॥ ८६ ॥

द्वित्वमिति वर्तते । संयुक्तयोरेकानरस्य लोपे योऽवशिष्यते स शेषः । तस्य संयुक्तादेशस्य च अहः हकाररेफवर्जितस्य अचः खरात्परस्य अखोः अनादौ वर्नानस्य द्वित्वं लिङ्गवति ॥ शेषः—सनस्तः समत्तो । निस्पृहः णिष्पिहो । भुक्तम् भुतं । दुग्धम् दुद्धं । षट्पदः छपओ । खङ्गः खग्गो । उत्पठ्ठम् उप्पळं । मुद्गरः मुग्गरो । प्राप्तः पत्तो । दुर्गम् दुग्ग । दुःखम् दुक्खं । अन्त पातः अन्तप्पाओ । निश्चलः णिच्चलो । दुष्करम् दुक्करं । विप्लवः विप्प-ओ । पक्कम् पक्कं । धूर्तः धुत्तो । रात्रिः रत्ती । युक्तम् जुत्तं । युग्मम् जुग्गं । रश्मिः रस्सी । नग्नः नग्गो । काव्यम् कव्वं ॥ आदेश—रक्तः रग्गो । सक्तः समगो । अमात्यः अमच्चो । आत्मा अप्पा । आर्या अज्जा । उपाध्यायः उव-ज्जाओ । सद्यः सज्जो । साध्वसम् सज्जसं । बृहस्पतिः बहप्फई ॥ अह इति किम् । विह्वलः विह्वलो । दुःखम् दुहं । बाष्पः बाहो । धात्री धारी । त्र्यम् तरं । धैर्यम् धीरं ॥ अच इति किम् । कारयम् कंसं । वयस्यः वअंसो । संख्या संज्ञा । भिन्दिपालः भिण्डिवालो ॥ अखोरिति किम् । खलितः खलिओ । स्थूलः थूरो । स्तम्भः खम्भो ॥ ८६ ॥

85. S om. the SŪtra. BKM अङ्कोलं for अङ्कोलो. K om. करणीयम्.

86. M अनुवर्तते for वर्तते. M अवशिष्टः for अवशिष्यते. M om. अहः, M om. अचः. GMS om. लिङ्, GKS मोग्गरो for मुग्गरो GKM S om. दुर्गम् दुग्गं GKM om. युक्तम् जुत्तं GK शक्तः for सक्तः S अज्जू for अज्जा. S बृहप्फई for बहप्फई. S अस्तोरिति for अखोरिति.

दीर्घान्न ॥ ८७ ॥

शेषादेशस्येति वर्तते । लाक्षणिकादलाक्षणिकाच्च दीर्घात्परयोः शेषा-  
देशयोः द्वित्वं न भवति । लाक्षणिकात्—निःश्वासः णीसासो । स्पर्शः फासो ।  
दंष्ट्रा दाढा । अस्पर्शः अप्फासो ॥ लाक्षाणिकात्—पार्श्वम् पासं । शीर्षम् सीसं ।  
ईश्वरः ईसरो । द्वेष्यः वेसो । लास्यम् लासं । आस्यम् आसं । प्रेष्यः पेसो ।  
निर्मात्यम् ओमालं । आज्ञा आणा । आज्ञतिः आणती । आज्ञापनम् आणावणं ॥  
अमच्चो इत्यादिषु 'संयोगे'[१.२.४०] इति आदावेव ह्रस्वः, पश्चाच्छोपे द्वित्वम् ।  
अलाक्षणिकात्प्रायो द्वित्वाभावः प्रयोगतोऽनुसर्तव्यः ॥ ८७ ॥

कर्णिकारे णो वा ॥ ८८ ॥

कर्णिकारे शेषस्य णस्य द्वित्वं वा न भवति । कर्णिकारो कर्णिकारो ॥  
णप्रहणमुत्तरार्थम् ॥ ८८ ॥

धृष्टद्युम्ने ॥ ८९ ॥

धृष्टद्युम्ने आदेशस्य णस्य द्वित्वं न भवति । पृथग्योगान्न विकल्पः ।  
धृष्टज्जुणो ॥ ८९ ॥

चा से ॥ ९० ॥

से समासे शेषादेशयोर्द्वित्वं वा भवति । णइगामो णइगामो । कुसुमप्पअरो  
कुसुमपअरो । देवत्थुई देवत्थुई । हरक्खन्दा हरक्खन्दा हरक्खन्दौ ।  
आणालक्खम्मो आणालक्खम्मो ॥ ९० ॥

87. KMST om. लाक्षणिकात्. K देसो for वेसो. GKMT अवमाल्यं  
for निर्मात्यम्. K ओमालो for °मालं. K आणवणं for आणावणं. After  
आणावणं S adds इत्यादि. GKST om. लोपे. 89. BMT om. धृष्टद्युम्ने  
in Com. M स्यान्नित्यं for भवति । पृथग्योगान्न विकल्पः. B धृष्टज्जुणो.  
90. M om. से in Com. BT हरक्खन्दा हरक्कंदा for °खन्धा हरक्खंदा.  
K आलाणक्खम्मो for आणाल°. T om. आणालक्खंमो.

## प्रमुक्तगे ॥ ९१ ॥

से इति वर्तते वेति च । प्रमुक्तादिषु समासे यथादर्शनं व्यञ्जनस्य द्वित्वं वा भवति । प्रमुक्तः पम्बुक्को पमुक्को । सपिपासः सप्पिवासो सपिवासो । बद्धफलः बद्धप्फलो बद्धफलो । मलयशिखरखण्डः मलयासिहरखण्डो मलयासिहरखण्डो । त्रैलोक्यम् तेल्लोककं तेलोककं । सपरितापः सप्परितावो सपरितावो । परवराः परव्वसं परवसो । प्रतिकूलम् पडिक्कूलं पडिक्कूलं । अदर्शनम् अदंसणं अदंसणं । इत्यादि ॥ आकृतिगणत्वात् प्रफुल्लम् पप्फुल्लं पफुल्लं । सपरिहासम् सप्परिहासं सपरिहासं । इत्यादि सिद्धम् ॥ ९१ ॥

## दैवगेषु ॥ ९२ ॥

दैवादिषु यथादर्शनं व्यञ्जनस्य द्वित्वं वा भवति । दैवम् दइव्वं दइव्वं । व्याकुलः वाउल्लो वाउलो । नखः णक्खो णहो । नीडं णेड्डं णीडं । निहितः णिहित्तो णिहिओ । मृदुत्वं माउक्कं माउअं । कुतहलम् कोउहल्लं कोऊहल्लं । स्थूलः थुल्लो थोरो । एकः एक्को एओ । व्याहृतम् वाहित्तं वाहिअं । त्पणीकः तुण्हिक्को तुण्हिओ । मूकः मुक्कां मूओ । सेवा सेव्वा सेवा । अस्मदीयम् अम्हक्केरं अम्हक्केरं । हूतम् हुत्तं हूअं । स्त्यानम् ठिण्ण ठीण । स्थाणुः खण्णू खाणू । स इव सो च्चिअ सो च्चिअ । स एव सो च्चेअ । इत्यादि ॥ ९२ ॥

## तैलादौ ॥ ९३ ॥

तैलादिषु यथादर्शनमन्त्यस्यानन्त्यस्य च व्यञ्जनस्य द्वित्वं भवति । पृथगयोगान्नित्यम् ॥ तैलम् तेल्लं । व्रीडा विड्ढा । प्रेम पेम्मं । स्रोतः सोत्तं । प्रभूतम् पडुत्तं । मण्डूकः मण्डुक्को । उदूखलम् ओक्खलं । यौवनम् जोव्वणं । ऋजुः उज्जू । विचकिलम् वेइल्लं । इत्यादि ॥ ९३ ॥

91. KS om. वेति च. After पफुल्ल BK add अप्परिहासो अपरिहासो. 92. G दैवगोस्सौ for the Sūtra. After दैवादिषु GKM add अनादौ. M om. यथादर्शनं. B अम्मक्केरं अम्मक्केरं for अम्हक्केरं अम्हक्केरं. After अम्हक्केरं B adds भूअ भुत्तं भूतम् G थिण्ण थीणं for ठिण्णं ठीण. After सो च्चेअ B adds च्चिअस्सा च्चिअसा (?) 93. T अन्त्यानन्त्यस्य for अन्त्यस्यानन्त्यस्य च. M द्वित्वं स्थाच्चित्यम् for द्वित्वं भवति. M om. पृथगयोगान्नित्यम्; GK °योगान्न विकल्पः. KMS om. उलूखलं ओक्खलं.

पूर्वमुपरि वर्गस्य युजः ॥ ९४ ॥

वर्गसंबन्धिनो युग्वर्णस्य शेषस्यादेशस्य वा द्वित्वप्रसङ्गे उपरि पूर्ववक्षरं भवति । वर्गाणां द्वितीयस्योपरि प्रथमं चतुर्थस्योपरि तृतीयमित्यर्थः । व्याख्यानम् वक्खाणं । वृक्षः रुक्खो । व्याघ्रः वग्घो । अर्घति अग्घइ । मूर्छा मुच्छा । अक्षीणि अच्छीणि । निर्झरः णिज्जरो । मध्यम् मच्चं । निष्ठुरः णिट्ठुरो । मुष्टिः मुट्ठी । तीर्थम् तित्थं । हस्ती हत्थी । हस्तः हत्थो । निर्धनः णिद्धणो । आश्लिष्टः आल्लिद्धो । गुल्फम् गुप्फं । पुष्पम् पुप्फं । निर्भरः णिभरो । विभ्रमः विब्भमो । पिप्पलः पिप्फलो ॥ प्रमुक्तादौ [ १.४.९१ ] द्वित्वे मलयसिहरकदण्डो ॥ दैवादौ [ १.४.९२ ] णक्खो ॥ तैलादौ [ १.४.९३ ] ओक्खलं ॥ समासे [ १.४.९० ] कइद्धओ कपिध्वजः ॥ द्वित्व इत्येव । ख्यातः खाओ ॥ ९४ ॥

प्राक्श्लाघाप्लक्षशाङ्गं ड्लोऽत् ॥ ९५ ॥

श्लाघादिषु ड्लः डकारलकारयोः प्राक् अत् अकारो भवति । श्लाघा सलाहा । प्लक्ष. पलक्खो । शाङ्गम् सारङ्गं ॥ ९५ ॥

क्षमारत्नेऽन्त्यहलः ॥ ९६ ॥

प्रागित्यनुवर्तते, अदिति च । क्षमाशब्दे रत्नशब्दे च संयुक्तस्यान्त्यहलः अन्त्यव्यञ्जनस्य प्रागत्वं भवति । क्षमा छमा खमा । रत्नम् रअणं ॥ ९६ ॥

स्नेहाग्न्योर्वा ॥ ९७ ॥

अन्त्यहल इत्यनुवर्तते । स्नेहाग्न्योः संयुक्तस्यान्त्यहलः प्रागत्वं वा भवति । सणेहो णेहो । अगणी अग्गी ॥ ९७ ॥

94. T om. प्रथमचतुर्थस्योपरि. S om. तीर्थम् तित्थ । हस्ती हत्थी । हस्तः हत्थो. M om. विभ्रमः विब्भमो. B विप्पलः विचूलो, T पिप्फलो विचूलो (?); GK om. पिप्पलः. GK विप्फलो विब्भलो for पिप्फलो. 95. T पलक्खो for पलक्खो. 96. KS क्षमारत्नशब्दयो for क्षमाशब्दे रत्नशब्दे च. K om. छमा. GT om. खमा. 97. S स्नेहाग्नौ वा for the Sūtra. S om. अन्त्यहलः इत्यनुवर्तते; B इति वर्तते, M इत्यनुवृत्तिः. M सिणेहो for णेहो.

शर्षतप्तवज्रेष्वित् ॥ ९८ ॥

शर्ष इत्येतयोस्तत्ते वज्रे च संयुक्तस्यान्त्यहलः प्रागित्वं वा भवति ।  
शर्ष—आदर्शः आअरिसो आअंसो । सुदर्शनः सुअरिसणो सुदंसणो । दर्शनम्  
दरिसण दंसणं ॥ र्ष—वर्षम् वरिसं वासं । वर्षाः वरिसा वासा । वर्षशतम्  
वरिससअं वाससअ । तप्तः तविओ तत्तो । वज्रं वइरं वज्जं ॥ ९८ ॥

हर्षामर्षश्रीह्रीक्रियापरामर्शकृत्स्नदिष्ट्याहं ॥ ९९ ॥

हर्षादिषु हं इत्यत्र च संयुक्तस्यान्त्यहलः प्रागित्वं भवति ॥ पृथग्योगा-  
दित्यम् ॥ हर्षः हरिसो । अमर्षः अमरिसो । श्रीः सिरी । ह्रीः हिरी । अह्रीकः  
अहिरिओ । क्रिया किरिआ । परामर्शः परामरिसो । कृत्स्नम् कसिणं । दिष्ट्या  
दिष्टिआ ॥ हं—अहंः अरिहो । गर्हा गरिहा । बर्हः बरिहो ॥ ९९ ॥

स्याद्भव्यचैत्यचौर्यसमे यात् ॥ १०० ॥

स्याद् भव्य चैत्य इत्येतेषु चौर्यसमेषु च यकारात्प्रागित्वं भवति । स्यात्  
सिआ । स्याद्वादः सिआवाओ । भव्यः भविओ । चैत्यम् चेइअं । चौर्यसम-  
चौर्यम् चोरिअं । गाम्भीर्यम् गम्भीरिअं । धैर्यम् धीरिअं । भार्या भारिआ ।  
सौन्दर्यम् सुन्दरिअं । ब्रह्मचर्यम् बम्हचरिअं । सूर्यः सूरिओ । शौर्यम् सोरिअं ।  
आचर्यम् आइरिओ । वर्यम् वरिओ । वीर्यम् वीरिअं । चर्या चरिआ । स्थैर्यम्  
थेरिअं । इत्यादि ॥ आकृतिगणत्वात्पर्यङ्कदयः । पर्यङ्कः पलिअङ्को ॥ १०० ॥

98. T शर्ष° for शर्ष° in the SŪtra, Bp  
°वज्रतप्तेषु in the SŪtra. M om. आअसो, BT आअस्तो;  
G आअंसो, K आइसो. M om. वइर. 99. KS पृथग्योगान्न विकल्पः;  
M पृथक्त्वान्नित्यम्. M om. गरिहा गर्हा । बर्हः बरिहो. 100. K स्यादित्यादिषु  
for स्या...इत्येतेषु T चौर्यसमेषु for °समे. M चोरिओ for चोरिअं. After  
चोरिअं S adds चोरिआ. M om. from गाम्भीर्यम् down to the end  
of the SŪtra. S om. पर्यङ्कादयः. GK परिअंको for पलिअंको.

लादङ्गीबेषु ॥ १०१ ॥

संयुक्तस्य लकारात्प्रागित्वं भवति । अङ्गीबेषु ङ्गीबप्रकारेषु न भवति ।  
क्लिन्नम् किलिन्नं । क्लिष्टम् किलिष्टं । क्लृप्तम् किलिप्तं । प्लुष्टम् पिलुष्टं । क्लान्तम्  
किलितं । प्रोषः पिलोसो । श्लेषः सिलिम्हो । श्लेषः सिलेसो । शुक्लम् सुकिलं ।  
क्लेदः किलेओ । क्लेशः किलेसो । प्लवः पिलेवो । अम्लम् अभिलं । ग्लायति  
गिलाअइ । म्लायति मिलाअइ । म्लानम् मिलाणं । क्लाम्यति किलम्मइ ॥  
अङ्गीबेष्विति किम् । ङ्गीबः कीवो । विक्रवः विक्रओ । क्लमः कम्पो । प्लवः  
पवो । विप्लवः विप्पओ । शुक्लपक्षः सुक्कपक्खो । उत्प्लावयति उप्पावेइ  
॥ १०१ ॥

नात्स्वप्ने ॥ १०२ ॥

स्वप्ने संयुक्तस्य नकारात्प्रागित्वं भवति । सिविणो सिमिणो ॥ १०२ ॥  
स्निग्धे त्वदितौ ॥ १०३ ॥

नादिति वर्तते । स्निग्धे संयुक्तस्य नकारात्प्रागत्वमित्वं च तु भवतः ।  
सिणिद्धं सणिद्धं । पक्षे णिद्धं ॥ १०३ ॥

कृष्णे वर्णे ॥ १०४ ॥

अदिताविति वर्तते । वर्णवाचिनि कृष्णशब्दे संयुक्तस्यान्त्यहलः प्राग-  
दितौ भवतः । कसणो कसिणो ॥ वर्ण इति किम् । कण्हो कृष्णः ( विष्णुः )  
॥ १०४ ॥

101. GT लादङ्गबेषु, M लोऽङ्गबेषु for the Sūtra. GMT अङ्गबेषु  
ङ्गबप्रकारेषु. K पिलुष्टं for पिलिष्ट. K किलत for किलिन्न. K प्रोषः for  
प्रोषः. K सुक्किलं for सुकिल. T पिलेवो for पिलेवो. B किलामइ for किलम्मइ.  
GKMT अङ्गबेषु for अङ्गीबेषु. GKMT क्लमः कओ for ङ्गीबः कोओ. G  
om. उत्प्लावयति उप्पावेइ. S उत्सादयति for उत्प्लावयति. 102. M न इत् स्वप्ने  
for the Sūtra. 103. BpT स्निग्धे तु for the Sūtra. MS स्निग्धे  
अदितौ for the Sūtra. S om. नादिति वर्तते. S om. तु G S om. पक्षे.  
S om. णिद्धं. 104. K कृष्णपणे for the Sūtra. After कृष्णशब्दे S adds  
संयुक्तस्य. After अदितौ K adds तु. M om. कृष्णः.

अर्हन्त्युच्च ॥ १०५ ॥

अर्हच्छब्देऽन्त्यहलः प्रागुत्वमदितौ च भवन्ति । अरुहो अरहो अरिहो ।  
अरुहन्तो अरहन्तो अरिहन्तो ॥ १०५ ॥

तन्व्याभे ॥ १०६ ॥

उदित्यनुवर्तते । उकारान्ता ईकारप्रत्ययान्तास्तन्व्याभाः, तेषु संयुक्त-  
स्यान्त्यहलः प्रागुत्वं भवति । तन्वी तणुवी । लघ्वी लहुवी । गुर्वी गुरुवी । पृथ्वी  
पुहुई । मृद्धी मउई । वही बहुई । पट्वी पटुई । इत्यादि ॥ १०६ ॥

स्तुघ्ने रात् ॥ १०७ ॥

स्तुघ्ने संयुक्तस्य रात्पूर्वमुत्वं भवति । सुरुग्धं नगरम् ॥ १०७ ॥

एकाचि श्वःस्वे ॥ १०८ ॥

एकस्वरयोः श्वः स्व इत्येतयोः संयुक्तस्यान्त्यहलः प्रागुत्वं भवति ।  
श्वःकृतं सुवो कअं । स्वे जनाः सुवे जणा ॥ एकाचीति किम् । स्वजनः  
सअणो ॥ १०८ ॥

वा छन्नपद्ममूर्खद्वारे ॥ १०९ ॥

एषु स्तोरन्त्यहलः प्रागुत्वं वा भवति । छउमं छम्मं । पउमं पोम्मं ।  
मुरुक्खो मुक्खो । दुवारं । पक्षे । दारं वारं देर वेरं ॥ १०९ ॥

ईल् ज्यायाम् ॥ ११० ॥

ज्याशब्दे अन्त्यहलः प्रागीत्वं लिङ्गवति । जीआ ॥ ११० ॥

105. B अरुहितो आरिहितो अरहतो for अरुहन्तो etc. 106. S om. this Sūtra and Com. G M T डीप्रत्ययान्ताः for ईकारप्रत्ययान्ताः. K लघुवी for लहुई. K पिहुई for पुहुई. GKMT om. पट्वी पटुई. 107. S om the Sūtra and Com. M om. संयुक्तस्य M प्रागुत्वं स्यात् for पूर्वमुत्वं भवति. 108. S om. the Sūtra and Com. M प्रागुक्त स्तात् for प्रागुत्वं भवति. B सअणो for सअणो 109. M स्यात् for भवति. B पम्मं; T पट्ट for पोम्म. G om. वारं वेरं; M om. देरं वेरं; T om. वार देरं वेर. 111. S विपरीतवृत्तिः for स्थिति-परिवृत्तिः. M om. भवति.

हश्च महाराष्ट्रे होर्व्यत्ययः ॥ १११ ॥

स्तोरिति निवृत्तम् । महाराष्ट्रशब्दे होः हकाररेफयोर्व्यत्ययः स्थिति-  
परिवृत्तिर्भवति । एकस्य स्थाने एको भवतीत्यर्थः । हश्च ह्रस्वश्च दीर्घस्य  
भवति । मरहट्टो ॥१११॥

लनोरालाने ॥ ११२ ॥

व्यत्यय इत्यनुवर्तते । आलाने लकारनकारयोर्व्यत्ययो भवति । आणाले ॥  
॥११२॥

चाराणसीकरेण्वां रणोः ॥ ११३ ॥

अनयो रेफणकारयोर्व्यत्ययो भवति । वाणारसी । कणेरू ॥ करेण्वा-  
मिति किम् । स्त्रीलिङ्गनिर्देशादन्यत्र न भवति । एसो करेणू ॥११३॥

ललाटे डलोः ॥ ११४ ॥

ललाटे टस्य डत्वे डलयोर्व्यत्ययो भवति । णिडालं णडालं । ' लो  
ललाटे च ' [ १.३.८१ ] इति आद्यस्य णत्वमेव ॥११४॥

हृदे दहयोः ॥ ११५ ॥

हृदे दहयोर्व्यत्ययो भवति । द्रहो दहो ॥११५॥

चलयोरचलपुरे ॥ ११६ ॥

अचलपुरे चलयोर्व्यत्ययो भवति । अलअउरं ॥११६॥

ह्ये ह्योर्वा ॥ ११७ ॥

ह्य शब्दे हकारयकारयोर्व्यत्ययो वा भवति । गुह्यम् गुह्यं गुह्यं ।  
सह्यं सय्हं सय्हं ॥११७॥

112. GKS add आणालखमो. After °खमो G adds आलानस्तम्भः । स्तम्भ [ १.४.११ ] इति खत्वम्; K adds आलाने गजबन्धनस्तम्भ इत्यर्थः. 114. K णो ललाटे for the Sūtra. After डत्वे G adds सति. G om. णिडालं. 115. M दहोः for दहयो. in the Sūtra. 116. G अलअपुरं; KS अलचपुरं for अलअउरं. 117. M om. the Sūtra and Com. After गुह्यं BT read गुह्यअहं. After सय्हं BT read सहिअह.



लघुके ल्होः ॥ ११८ ॥

लघुकशब्दे घस्य हल्वे हलोर्व्यत्ययो वा भवति । हलुओ लहुओ ॥  
घस्य व्यत्यये कृते पदादित्वाद् हत्वं न भवतीति हत्वकरणम् ॥११८॥

रलोर्हरिताले ॥ ११९ ॥

हरिताले रलोर्व्यत्ययो भवति । हरिआलो हलिआरो ॥११९॥

दर्वीकरनिवहौ दर्वीरयणिहवौ ॥ १२० ॥

एतयोर्यथासंख्य दर्वीरअ णिहव इति कृन्वत्ययविधानौ निपात्येते ।  
दर्वीरओ सर्पः । पक्षे दर्वीअरो । णिहवो ॥१२०॥

गहिआद्याः ॥ १२१ ॥

गहिआ इत्यादयः शब्दा निर्वचनगोचरा निपात्यन्ते । (१) ग हि अ  
काम्यमाना ग्राह्या काम्यमानत्वात् । ह्रस्वः, चौर्यसमत्वाम्प्रागित्वं च ॥ (२)  
कि मि घ र व स णं कौशेये । कृमिगृहवसनं कृमिविहितावरणादेव तत्तन्तो-  
रुत्पत्तेः ॥ (३) ण न्दि णी धेनु । नन्दिनीव नन्दिनी ॥ (४) प डि सा ओ  
घर्घरकण्ठः । प्रतिशब्दवत्त्वात् ध्वनेः प्रतिपादनत्वाद्वा ॥ (५) व इ रो ङो  
जारः । पतिं रोटयति वञ्चयतीति । पो वः । टो ङः ॥ (६) अ वि ण अव ई  
अविनयपतिः ॥ (७) अ ण ङो अनुत्तम् । प्रत्यादिपाठात् [ १३.३३ ]  
तस्य ङः ॥ (८) अ ज ङो अजङः शीघ्रकारित्वात् ॥

118. GS ल्होः; M लघोः for हलो in the Sūtra. G S ल्होः  
for हलोः. S om. वा. T हकरण for हत्वकरणम्. 119. M om. हरिताले  
रलोर्व्यत्ययो भवति. 120. M दर्वीकरनिवहे तु for the Sūtra. B °द्विविधर°  
in the Sūtra. After °णिहवौ in the Sūtra G adds तु. S यथा-  
संख्यं for यथासंख्य M °विधानेन for °विधानो B दर्विवरओ for दर्वीरओ.  
M om. पक्षे दर्वीअरो सर्पः. After णिहवो G adds णिवहो; T adds  
णीवाहो; S adds णिहओ. 121. (1) HD. 2.85. (2) HD. 2.33. GT  
किमिहरवसणं for किमिघर°. GT कौशेयम् for कौशेये. T<sub>2</sub> देवतरोरुत्पत्तेः for  
तत्तन्तोरुत्पत्तेः. (3) HD. 4.18.(4) HD. 4.17. B वडिणाओ; K वडिसाओ  
for पडिसाओ. (5) HD. 7.42. T आरुक्क स्तेये । पतिं कुटयति वञ्चयति for  
रुट... यतीति.(6) HD. 1.18.T अविनयवती for °पतिः. (7) HD.1.18.  
(अणाङो ).

(९) छि ण्णो छिन्नः स्मरशरच्छिन्नत्वात् । (१०) छि ण्णा लो सदाचारच्छिन्ना  
 लात्यादत्ते इति ॥ (११) छि ष्छ ओ अक्षिञ्चत. नयनप्रीत्यनर्हत्वात् । अक्षणो-  
 ऽकारस्य लुक् ॥ (१२) म दो ली कामपरंपराकारणत्वात् । आदेरातोऽत् ॥  
 (१३) संचारी दूती । प्रीति संचारयतीति ॥ (१४) सहउत्थिआ  
 सहोत्थिता दूती । कार्यानुकूलत्वात् ॥ (१५) मराली दूती । मृदुस्यभाव-  
 त्वान्मधुरवचनत्वाद्वा ॥ (१६) पे स ण आ री दूती प्रेषणं करोतीति ॥ (१७)  
 अत्तिहरी दूती । आर्तिहरी संतर्पणशीलत्वात् ॥ (१८) पडिसोत्तो  
 प्रतिकूले । प्रतिमुखं स्रोतः प्रवाहो यस्यासौ ॥ (१९) पडिक्खरो प्रति-  
 कूले । प्रतिमुखं क्षरतीति ॥ (२०) जो ओ (२१) दो स णि ज न्तो  
 (२२) दो सार अ णो (२३) स मु द्द ण व णी अं चन्द्र । द्योतत इति द्योतः ।  
 ज्योत्स्नायन्त्रम् । आन इः, जस्य दः, नात्प्रागत्वम् । दोषारत्नम् । समुद्र-  
 नवनीतं मथनोत्थितत्वात् ॥ (२४) चि रि चि रि आ (२५) चि लि चि डि आ  
 धारा । चिरिचिरीति चिलिचिलीति ध्वनिर्धस्याः सा तथोक्ता ॥ (२६)  
 समुद्दह रं अम्बुगृहं जलधारोपचारात् ॥ (२७) त म्ब कु सु मं कुरबकं कुरण्टकं  
 च । ताम्रकुसुमं तथाविधकुसुमत्वात् ॥ (२८) मु ह रो म रा ई भूः श्मश्रूर्वा  
 मुखरोमराजिः तथाविधस्वरूपत्वात् ॥ (२९) थे वो बिन्दुः स्तोकात्वात् ॥

(9) HD. 3 27. (11) HD. 1.174. G नयन प्रीत्या  
 हितत्वात्; Gp हतत्वात्; T °प्रत्याहतत्वात् for नयनप्रीत्यनर्हत्वात्. (12) HD.  
 6.142. K om. 'मदोली upto संचारयतीति. Before मदोली G read  
 सहउत्थिआ सहोत्थिता दूती. G मराली for मदोली. T अमराली व ममराली.  
 (13) GKT om. संचारी दूती । प्रीति संचारयतीति. (14) HD 8.9. (15)  
 6.142. (16) HD. 6.59. T प्रेषण for प्रेषण. (17) HD 1.35. अत्ति-  
 हारी for अत्तिहरी. (18) HD. 6.18. G प्रतिकूलः for प्रतिकूले. (19)  
 HD. 6.18. पडिसूरो for पडिज्जरो. (20) HD. 3.40. (21) HD.5 51.  
 (22) SK. (23) HD. 8.50. K मन्दरान्मथितत्वात् for मथनोत्थित-  
 त्वात्. (24) HD. 3.13. (25) HD. 3.13. (26) HD. 8.21. K समुद्र-  
 गृहं for अम्बुगृहं °After अम्बुगृहं G adds समुद्रगृहम्. (27) HD. 5 9.  
 (28) HD. 6.136. Som. श्मश्रूर्वा.(29) HD. 5.29. S थोओ for थेवो.

(३०) धूमद्ध अम हि सी ओ कृत्तिकाः धूमध्वजमहिष्यः अग्निना संयुक्तत्वात् ॥ (३१) वि सा रो सैन्यं विसरणशीलत्वात् ॥ (३२) अ व हो ओ विरहः । अपभोगः भोगासहत्वात् ॥ (३३) पा ओ (३४) प अ लो ओ फणी । प्राणिघातुक्त्वात्पापः । पदानि लायति निगूहतीति पदलापः ॥ (३५) अ हि अ लो क्रोधः । अहिरिव वलति नाशयतीति अहिवलः ॥ (३६) सि हि णं स्तनः । शिखित्वं चूचुकवत्त्वात् । अस्यर्थे णः ॥ (३७) थिरण्णोसो यो न क्वचिदपि स्थितिं बध्नाति, स्थिरं यथा स्यात्तथा न तिष्ठतीति थिरण्णोसो चपलहृदयः ॥ (३८) सूरङ्गो दीपः । सूरवदङ्गं यस्यासौ ॥ (३९) जो इ क्खो ज्योतिष्कः ॥ (४०) पा सा व ओ गवाक्षः । पासो इति प्राकृते चक्षुः, तदापद्यत इति पासावओ ॥ (४१) पासो पश्यतीति पासो अक्षि ॥ (४२) कोप्पो अपराधः । आत्मनः कोप एवापराधः ॥ (४३) उ म्मु हो उन्मुखः ॥ (४४) उ द्दणो उद्वदनः । दस्य वस्य च लुक् ॥ (४५) प ह ङ्गो प्रधृष्टः । गर्वीत्यर्थः ॥ (४६) ल म्बा केशाः । लम्बन्त इति लम्बाः ॥ (४७) वल्लीवत् वे ल्ली वल्लरीवत् ॥ (४८) वे ल्ल रि आ आदेरत एः, स्वार्थे कश्च ॥ (४९) ज ण्ण ह रो यज्ञहरो राक्षसः । तत्त्वभावत्वात् ॥ (५०) ज ण उ त्तो ग्रामप्रधाननरः जनपुत्रः । तद्वदाचरतीति ॥ (५१) ब म्ह हरं (५२) आ र ना लं

(30) HD. 5.62. S संयुक्तत्वात् for संयुक्तत्वात्. (31) HD. 7.72. (32) HD. 1.35. अवहाओ for अवहोओ. (33) HD. 6.38. G पावो for पाओ (34) HD. 6.72. (35) HD 1.36. GK अहिअलो for अहिवलः. (36) HD. 7.31. B om. शिखित्वं. (37) HD. 5.27. G थिरणासो, Gp थिरणामो. ST थिरण्णोसो. (38) HD. 8.41. (39) HD. 3.49. (40) HD. 6.43. (41) HD. 6.75. (42) HD. 2.45. (43) HD. 1.99. (44) HD. 1.99. (45) HD 6.9. (46) HD. 7.26. G लम्बो for लम्बा. After लम्बाः G adds वल्लो. (47) HD. 7.32. (48) HD 7.32. G विल्लरिआ for वेल्लरिआ. (49) HD. 3.43. जण्णोहणो, S जण्णहलो दक्षः for यज्ञहरो राक्षसः. (50) HD. 3.52. GT ग्रामप्रधान; for प्रधाननरः (51) HD. 6.91. (52) HD. 1.66. G आरणालं. K अम्बुजं for अम्बुजे.

(५३) थेरोसणं अम्बुजे । ब्रह्मगृहम् । आराद् दूरे समीपे च  
 चालमस्तीति आरनालं । द्वितीयस्यातोऽत् । स्थविरासनं स्थविरो ब्रह्मा ।  
 आत ओत् ॥ (५४) कलिमं कन्दोऽं उत्पले । के लीयते इति  
 कलिमं । डिमः । कन्दादुद्दीकते उद्गच्छतीति कन्दोऽं । 'स्तौ'  
 [ १.२.६५ ] इत्योत्वम् ॥ (५५) चन्दोज्जं (५६) रअणिद्धं  
 कुमुदम् । चन्द्रेणोद्द्योतत इति चन्दोज्जं । रजनिध्वजम् ॥ (५७) घरअन्दं  
 मुकुरम् । गृहे चन्द्रवदुद्द्योतत इति ॥ (५८) आआसतलं हर्म्यपृष्ठम् ।  
 आकाशतलमिति ॥ (५९) आणन्दवडो नववध्वा रक्तारुणं वस्त्रम्, प्रथम-  
 रजस्वलाया रक्ताक्तः पटः, आनन्दविषयत्वात् ॥ (६०) सूरद्धओ दिवसः ।  
 सूर्यो ध्वजो यस्य सः ॥ (६१) पल्लविअं लाक्षारक्तम् । सपल्लवमिव पल्ल-  
 वितम् ॥ (६२) अच्छि वडणं निमीलनम् । अक्षिपक्ष्मणा पतनम् ॥ (६३)  
 णीसङ्को वृषः । निःशङ्कः ॥ (६४) एलविलो धनवाश्च । चकाराद् वृषश्च ॥  
 (६५) सुहरओ दारिकागृहं चटकश्च । सुखं रतमस्यास्तीति ॥ (६६)  
 हडमहट्टो स्वस्थः । हृष्टश्चासौ महार्थश्च ॥ (६७) णिम्मीसुओ युवा  
 निःशश्रुकः । आदेरत ई ॥ (६८) जहणारोहो ऊरुः । जघनेनारुह्यत  
 इति ॥ (६९) पल्लइजीहो (७०) अउञ्जहरो रहस्यभेदी । पर्यस्तजिह्वः ।  
 गुह्यहरः । आदावडागमः ॥ (७१) णिहुअं निधुवनं सुरतं निभृतम् ॥

(53) HD. 5.29. (54) HD. 2.9. (55) HD. 3.4. (56) HD. 7.4.  
 KS मुकुरं for कुमुदम्, K adds सितोत्पलं. (57) HD. 2.107. G घरअंदअ.  
 (58) HD. 1.72. B आआसतअ for °तलं. G आकाशतलवदामासत इति for  
 °तलं. (59) HD. 1.72. KM रक्तासक्त वस्त्र for रक्ताक्तः पटः. (60) HD.  
 3.42. (61) HD. 6.19. G पल्लवितमिव for सपल्लवं. (62) HD. 1.39. G  
 अक्षिपद्माना for °पक्ष्मणा. (63) Sk. (64) HD. 1.148. GM add ऐल-  
 बिलवत्. (65) HD. 8.56. सुहराओ for सुहरओ. T सुमरओ for °सुहरओ.  
 (66) HD. 8.65. (67) HD. 6.32. (68) HD. 3.44. GMT जहण-  
 रोहो, K जहणलाहो for °णारोहो. (69) HD. 6.35. (70) HD. 1.42. G  
 अगुञ्जहरो, M अउञ्जहरो for अउञ्जहरो. (71) HD. 4.50.  
 त्रि.प्रा. ७

(७२) अब्बुद्धसिरी मनोरथाधिकफलप्राप्तिः । अब्बुद्धश्रीः ॥  
 प्रमुक्तादिपाठात् [ १.४.९१ ] द्वित्वम् ॥ (७३) बहुजाणो चोरो धूर्तश्च ॥  
 बहुज्ञानः ॥ (७४) परेओ परेतः पिशाचः ॥ (७५) उज्जल्लो बहुबल-  
 वान् । उज्ज्वलः । दैवादिपाठात् [ १.४.९२ ] द्वित्वम् ॥ (७६) जोई  
 विद्युत् ज्योतिर्वा ॥ (७७) भिङ्गं कृष्णं भृङ्गवन्नीलत्वात् । भिङ्गं संस्कृत  
 इत्येके ॥ (७८) णिअंधणं परिधानम् । निबध्यत इति निबन्धनम् ॥  
 (७९) जहणूसुअं चल्लणकम् । जघनाशुकम् । आतो बिन्दुना सह  
 ऊत्वम् ॥ (८०) पाउरणं कवचः । प्रावरणकत्वात् । आदेरत उः (८१)  
 ओअल्लो अपसारः कम्पश्च । अपचारेओअल्लो । तैलादित्वात् [ १.४.९३ ]  
 द्वित्वम् ॥ (८२) चवेडी करसंपुटाघातः ॥ (८३) रइलक्खं रतिलक्ष्यं  
 जघनम् ॥ (८४) वावडो कुटुम्बी व्यापृतः ॥ (८५) पुरिल्लदेका  
 दैत्याः पुराभवाः ॥ (८६) गोसण्णो मूर्खः । गोसंज्ञः पशुप्रायत्वात् ॥  
 (८७) परभत्तो भीरुः निष्पीडश्च । परः शत्रुस्तद्भक्तश्च ॥ (८८)  
 चच्चिक्को स्यासकः । चर्चिका । को द्वित्वं पुंस्त्वं च ॥ (८९) कालं  
 तमिस्रं नीलत्वात् ॥ (९०) भट्टिओ विष्णुः । भर्तृकः जगत्पोषकत्वात् ।  
 ऋत इत् ॥ (९१) इन्द्रगिधूमं तुहिनम् । इन्द्रग्निधूमः ॥ (९२)  
 पत्थरं पादताडनम् । प्रस्तरवत्पत्थरं दुःसहत्वात् ॥

(72) HD1.42.(73) HD.(बहुणो).6.97 (74) HD. 6.12. (75) HD.  
 1.154. ओज्जल्लो, M उज्जलो for उज्जल्लो.(76) HD.3.49.K adds द्योतत  
 इव; M द्योती वा. (77) HD. 4.104. MS om. भिङ्गं संस्कृत इत्येके. (78)  
 HD. 4.3. (79) HD. 3.45. B जहणूसअं for °णूसुअं. (80) HD. 6.43.  
 (81) HD. 1.165. KS कशादित्वात् for तैलादित्वात्. (82) HD.  
 3.3.GK करसंपुटाघातः for °टाघातः. (83) HD. 7.13. (84) HD 7.54.  
 (85)HD. 6.55. (86) HD. 2.97.S गोसण्णो for गोसण्णो. (87) HD.  
 (परिभत्तो).6.72. M परहत्तो for परभत्तो. KMS निषिद्धश्च for निष्पीडश्च.  
 (88)HG 2.174. M om. चर्चिका. (89)HD. 2.26. (90) HD. 6.10.  
 (91) HD. 1.80. (92) HD. (पत्थरा); 6.8. Gp पद्धरा; M पत्थमं for  
 पत्थरं.

(९३) ओ वा अ ओ अस्तकालः । अपातपः ॥ (९४) पि उ च्छा (९५) मा उ आ सखी । पितृष्वसेव मातृकेव हितकारित्वात् ॥ (९६) पोरत्थो मत्सरी । पैलस्यवत् ॥ (९७) दोसो कोपः आत्मदोषत्वात् ॥ (९८) च च्चा चर्चा तलाहतिः ॥ (९९) प म्ह लो केसरः । पक्ष्मलवत् ॥ (१००) ख न्ध लट्टी (१०१) ख न्ध म सो भुजरकन्धस्य यष्टिः । स्कन्धं प्रमृशतीति ॥ (१०२) अ गि आ ओ (१०३) त म्ब कि मी इन्द्रगोपः । अग्निवत्कायांऽस्थेति अग्निकायः । ताम्रकृमिः ॥ (१०४) वि हा ड णो अनर्थः । विघाटनम् ॥ (१०५) जो इ ओ ज्योतिरिङ्गणः खद्योतः ॥ (१०६) सि ङ्जि रो ध्वनिः । शिञ्जनमेव ॥ (१०७) जो इ सो (१०८) जो अ णा (१०९) जो डो (११०) ख ज्जो ओ खद्योते । तारका । ज्योतिषं जोइसं । द्योतना जोअणा । द्योतः जोडो । तस्य डः । खे द्योतत इति खद्योतः खज्जोओ ॥ (१११) दर व ल्छ हो कान्तः । दरो भयः तत्र वल्लभः । (११२) का अ रो कातरः वियोग-भीरुत्वात् ॥ (११३) प ण्ड र ङ्गो महेश्वरः । धवलाङ्गत्वात् ॥ (११४) भो इ ओ ग्रामेशः । भोगं चरतीति भोगिकः ॥

(93)KD. 1.162. G ओआअवो for ओवाअओ. G adds ओवाअलो अस्त-कालः अवपातः अतोपकारः (?) ओवायवो ओवायवा अस्तकालः अपातपः अपौकारः (?). (94) HD. 6.49.B पिउच्चा for पिउच्छा. (95) HD. 6.148. (96) HD. 6.62. पोरच्छो for पोरत्थो. (97) HD. 5.56. (98) HD. 3.19 M चंचा for चच्चा. (99) HD. 6.13. (100) HD. 2.71. G खंधलट्टी for लट्टी. (101) HD. 2.71. G मृशतीति for प्रमृशतीति. (102) HD. 1.53. अगिओ for अगिआओ. (103) HD. 5.6. (104) HD. 7.71. B विहाडणो for विहाडणो. (105) HD. 3.50. (106) G सिज्जो for सिजिरो. (107) HD. 3.50 B जोइओ; K जोइसं for जोइसो. (108) HD. 3.50. (109) HD. 3.49 B जोअडो for जोडो. (110) HD. 2.69. B खज्जो for खज्जोओ. (111). HD. 6.37. (112) HD. 2.58. कायलो; कायरो for काअरो. (113). HD. 6.23. (114) HD. 6.108.

(११५) स ग्ग हो मुक्तः। सुष्टु अप्रहः स्वप्रहः ॥ (११६) सं क रो रथ्या ।  
 संकीर्यते अत्रेति सकरः॥ (११७) प अ रो प्रवरः अर्थपरः। अर्थे प्रकर्षेण वरः॥  
 (११८) म इ मो हि णी सुरा । मतिमोहिनी ॥ (११९) धा रा वा सो दर्दुरः  
 प्रावृषेण्यत्वात् ॥ (१२०) क म लं आस्यं कलहश्च । कमलवत्कमलं । कं मस्तकं  
 मलतीति ॥ (१२१) वे णु सा ओ (१२२) धु अ रा ओ भ्रमरः। वेणुशब्द-  
 वच्छब्दो यस्य स वेणुसाओ । संयुक्तस्य लुक् । ध्रुवरागः सदा सुस्वरत्वात् ॥  
 इत्यादि ॥ अस्मिन्गणे लिङ्गव्यत्ययः प्रयोगाधीनः ॥

इति श्रीमदर्हन्नन्दित्रैविद्यदेवश्रुतधरश्रीपादप्रसादासादितसमस्तविद्याप्रभाव-  
 श्रीमत्रिविक्रमदेवविरचिनप्राकृतव्याकरणवृत्तौ

प्रथमोऽध्यायस्य चतुर्थः पादः ॥

प्रथमोऽध्यायः समाप्तः ॥

---

(115) HD. 8.4. M अनुप्रहः for अप्रहः. (116) HD. 8.6. (117)  
 M वअरो; S पइरो. B अर्थदरः; M अर्धम् (118) HD. 6.113. (119)  
 HD. 5.63. S दुर्धर for दर्दुरः. (120) HD. 2 54.(121) HD. 7.78.  
 वेणुणासो for वेणुसाओ. (122) HD. 5.7. S om सदा. Colophon: B  
 KMS om, from 'मदर्हन्नन्दि...to प्रभाव. KMS इति प्राकृतव्याकरणवृत्तौ  
 प्रथमस्याध्यायस्य.

## द्वितीयोऽध्यायः ॥

### प्रथमः पादः ॥

मन्तमणवन्तमाआलुआलइरइल्लउल्लइन्ता मतुपः ॥ १ ॥

मत्तुप्रत्ययस्य मन्त मण वन्त मा आलु आल इर इल्ल उल्ल इन्त इत्येते दशादेशा यथाप्रयोगं भवन्ति । मन्त—सिरिमन्तो श्रीमान् । पुष्पमन्तो पुष्पवान् ॥ मण—धणमणो धनवान् ॥ वन्त—धणवन्तो धनवान् । भक्तिवन्तो भक्तिमान् ॥ मा—हणुमा हनुमान् । पडमा पटवान् ॥ आ लु—गेहाल्ल स्नेहालुः । दआल्ल दयालुः । ईसाल्ल ईर्ष्यालुः ॥ आ ल—सदालो शब्दवान् । जडालो जटावान् । पडालो पटवान् । रसालो रसवान् । जोण्डालो ज्योत्स्नावान् ॥ इ र—गहिरो ग्रहवान् ॥ इ ल्ल—सोहिल्लो शोभावान् । छाइल्लो छायावान् । धामिल्लो धामवान् ॥ उल्ल—विआरुल्लो विकारवान् । मंसुल्लो मासवान् । दप्पुल्लो दर्पवान् ॥ इ न्त—कहइन्तो कथावान् । माणइन्तो मानवान् ॥ मतुप इति किम् । घणी । अथी ॥ १ ॥

वतुपो डित्तिअमेतल्लुक् चैतत्तद्यदः ॥ २ ॥

एतद् यद् तद् इत्येतेभ्यः परस्य परिमाणार्थस्य वतुप्रत्ययस्य डित् इत्तिअ इत्यादेशो भवति एतदो लुक् च ॥ एतावत् एत्तिअं । यावत् जित्तिअं । तावत् तित्तिअं ॥ २ ॥

N. B - G is not available from this chapter to the end.

1. MS °उन्ता for °इन्ता in the Sūtra and Com. KMST आदेशा for दशादेशा. After धणमणो K adds दुग्मणो. M विहिमणो for धणमणो. After धणवन्तो KS add सुहवन्तो हस्थिवन्तो. M घणुमा for हणुमा. KMS om. पडमा पटवान्. After आलु KT add मञ्जालू M सिणैहालू for गेहालू. M om. पडालो पटवान्. KS ईसालो; T रसालू for रसालो. After गहिरो KM add गन्विरो मोहिरो, S adds मोहिरो. KS छाहिल्लो for छाइल्लो. BT<sub>1</sub> जामिल्लो, KS आमइल्लो; M जाइल्लो; T<sub>2</sub> जमिल्लो for धामिल्लो M पिआउल्लो महुल्लो for विआऊल्लो मंसुल्लो. M उन्त—पउत्तो माणउत्तो for कहइन्तो माणइन्तो. S om. माणइन्तो. S हस्थी for अस्थी. 2. M मतुपो for वतुपो. Bp डित्तिअमिदमेत° for डित्तिअमेत° in the Sūtra. BMST चैतद्यदः for चैतत्तद्यदः in the Sūtra. M एतेभ्यः for इत्येतेभ्यः. M वा भवति for भवति. S om. from यावत् down to णस्य in Sūtra 4.



**किमिदमश्च डेत्तिअडित्तिएहहम् ॥ ३ ॥**

किमिदंभ्या चादेततच्चद्भ्यश्च परस्य वतुप्रत्ययस्य डानुबन्धा एत्तिअ इत्तिए एहह इत्येते आदेशा भवन्ति । एतावत् एत्तिअ इत्तिए एहहं । यावत् जेत्तिअं जित्तिएं जेइहं । तावत् तेत्तिअं तित्तिएं तेइहं । कियत् केत्तिअं कित्तिएं केइहं । इयत् एत्तिअं इत्तिएं एहह ॥ ३ ॥

**इकः पथो णस्य ॥ ४ ॥**

‘पथो ण नित्यम्’ इति यः पथिन्शब्दात् णप्रत्ययो विहितः, तस्य इक इत्यादेशो भवति । पान्थः पहिओ ॥ ४ ॥

**खस्य सर्वाङ्गात् ॥ ५ ॥**

सर्वाङ्गाद्यापिन्यर्थे विहितस्य खप्रत्ययस्य इको भवति । सर्वाङ्गीणः सब्वङ्गिओ ॥ ५ ॥

**छस्यात्मनो णअः ॥ ६ ॥**

आत्मनः परस्य छप्रत्ययस्य णअ इत्यादेशो भवति । आत्मीयम् अप्पणअं ॥ ६ ॥

**हित्यहास्त्रलः ॥ ७ ॥**

सप्तम्यन्तात्सर्वनाम्नो विहितस्य त्रलप्रत्ययस्य हि त्थ ह इति त्रय आदेशा भवन्ति । यत्र जहिं जत्थ जह । तत्र तहिं तत्थ तह । कुत्र कहिं कत्थ कह । अन्यत्र अण्णहिं अण्णत्थ अण्णह ॥ ७ ॥

3. K °डेइहम् for एहहम् in the Sūtra; M °एहहाः in the Sūtra. K इत्यादेशाः for इत्येते आदेशाः. After आदेशा T adds डितो. After भवन्ति K adds एतल्लुक् च । अनुबन्धादन्त्यस्वरादेर्लुक्; M adds लुक् च । डानुबन्धादन्त्यस्य स्वरादेर्लुक्. B om. form °कियत् down to एहहं. M om. इयत् एत्तिअं एहहं. K कियत् केत्तिअं कित्तिएं केइहं for कियत् ..केइहं. 4. K पथो णः पन्थश्चेति यः; MT पथश्चेति य. for पथो ण नित्यम् इति यः. S पथिन्शब्दस्य; MT पथो णप्रत्ययो for पथिन्शब्दात् णप्रत्ययो. 5. M सर्वङ्गाद्यापिन्यर्थे for सर्वाङ्गाद्यापिन्यर्थे. T अप्पणीअं for अप्पणअं. 7. K सप्तम्यन्ताङ्गान्मनो for सप्तम्यन्तात्सर्वनाम्नो.

केर इदमर्थे ॥ ८ ॥

इदमर्थे विहितस्य छप्रत्ययस्य केर इत्यादेशो भवति । युष्मदीयः तुम्हकेरो । अस्मदीयः अम्हकेरो ॥ क्वचिन्न भवति । मदीयपक्षः मइज्जपक्खो । पाणिनीयम् पाणिणीअं ॥ ८ ॥

राजपराङ्गिकडकौ ॥ ९ ॥

राजन् पर इत्येताभ्या परस्य इदमर्थे विहितस्य प्रत्ययस्य डितौ इक् अक् इत्येतौ भवतः । चकारात्केरश्च । राजकीयं राइक्कं राअक्कं राअकेरं । परकीयं परिक्कं परक्कं परकेरं ॥ ९ ॥

डेच्चओ युष्मदस्मदोऽणः ॥ १० ॥

युष्मदस्मद्भ्या परस्य इदमर्थस्याण्प्रत्ययस्य डित् एच्चओ इत्यादेशो भवति । यौष्माकम् तुम्हेच्चअं । आस्माकम् अम्हेच्चअं ॥ १० ॥

वर्ततेः ॥ ११ ॥

उपमानार्थे विहितस्य वतिप्रत्ययस्य वर् इत्यादेशो भवति । रिच्चाद् द्वित्वम् । महुर व्व पाडलिउत्ते पासाआ, मथुरावत्पाटलिपुत्रे प्रासादाः ॥ ११ ॥

तैलस्यानङ्गोलाडुल्लः ॥ १२ ॥

अङ्गोलवर्जिताच्छब्दात्परस्य तैलस्य डित् एल्ल इत्यादेशो भवति । सुरहिजलेण कडेल्लं, सुरभिजलेन कटुतैलम् ॥ अनङ्गोलादिति किम् । अङ्गोलतेल्लं ॥ १२ ॥

स्वस्य तु डिमात्तणौ ॥ १३ ॥

भावार्थे विहितस्य त्वप्रत्ययस्य डित् इमा तण इत्यादेशौ तु भवतः । पीनत्वं पीणिमा पीणत्तणं । पुष्पत्वं पुष्फिमा पुष्फत्तणं ॥ पक्षे पीणत्तं पुष्फत्तं ॥ त्वस्येति किम् । पीणआ पीणदा पीनता ॥ १३ ॥

8. Som. क्वचिन्न भवति. M मईअपक्खो for मइज्जपक्खो. 9. MS °क्क च; T डिक्कडकौ च for °डकौ in the Sūtra. KMS इत्यादेशौ क्रमेण भवतः for इत्येतौ भवतः. KMS पारिक्कं पारक्कं पारकेरं for परिक्कं...परकेरं. 10. Bp एच्चओ for डेच्चओ in the Sūtra. 11. Bp T वर्तते; MS वर्तते for the Sūtra. B वरा; S व् for वर् in Com. 12. S om. कडेल्लं; T सुरहेल्लं कडुएल्लं for कडेल्लं. 13. M भावार्थस्य for भावार्थे विहितस्य. K पुष्फिमा for पुष्फिमा. S om. from पीनत्वं down to स्वदो under the next Sūtra. M om. पीणदा.

दो चो तसः ॥ १४ ॥

वित्यनुवर्तते । पञ्चम्यन्तात्सर्वनाम्नः परस्य तसिल्प्रत्ययस्य दो चो इत्येतौ तु भवतः । सव्वदो सव्वत्तो । एअदो एअत्तो । अण्णदो अण्णत्तो । कदो कत्तो । तदो तत्तो । जदो जत्तो । इदो इत्तो ॥ पक्षे सव्वओ इत्यादि ॥ १४ ॥

एकादः सिसिआइआ ॥ १५ ॥

एकशब्दात्परस्य दाप्रत्ययस्य सि सिआ इआ इति त्रय आदेशाः भवन्ति तु । एकदा एकसि एकसिआ एकइआ एकआ ॥ १५ ॥

लुत्तः कृत्वसुचः ॥ १६ ॥

‘वारे कृत्वसुच’ इति विहितस्य कृत्वसुचप्रत्ययस्य लुत्त इत्यादेशो भवति । लित्त्वान्नित्यम् । सअहुत्तो । सहासहुत्तो । चुग्भिज्जइ सअहुत्तो । उवगूहिज्जइ सहासहुत्तो । रमिआ वि पुणो रमिज्जइ णवत्तणे णत्थि पुणरुत्तं । पिअहुत्तं इति तु अभिमुखार्थेन हुन्तराब्देन भविष्यति ॥ १६ ॥

भवे डिल्लोल्लडौ ॥ १७ ॥

भवार्थे नाम्नः परौ इल्ल उल्ल इत्येतौ डितौ भवतः । इल्ल—मातुलानी मामी तत्र भवा मामिल्लिआ । पुरो भवं पुरिल्लं । अधो भवं हेडिल्लं । उपरि भवं उवरिल्लं ॥ उल्ल—आत्मभवं अप्पुल्लं । अल्ललावपीच्छन्त्यन्थे ॥ १७ ॥

14. K नाम्नः for सर्वनाम्नः. M तस्प्रत्ययस्य, K तसिप्रत्ययस्य for तसिल्प्रत्ययस्य. K M इत्यादेशौ for इत्येतौ. M एगआ for सव्वओ. 15. M om. तु 16. M लुत्तं कृत्वसः; S लुत्त कृत्वसः, T लहुत्तकृत्वसः; for the Sūtra. KMST वारे कृत्वस् for वारे कृत्वसुच KMS प्रत्ययस्य कृत्वसः for कृत्वसुचप्रत्ययस्य. KS लित्त्वान्न विकल्पः for लित्त्वान्नित्यम्. B उपगूहिज्जइ for उव° K S सहासहुत्तो for सहास°. T सअभुत्तं सहासभुत्तं. B रमज्जइ for रमिज्जइ. M S om. from सहासहुत्तो down to णत्थि. 17. M डिल्लोल्लडः; T डिल्लोल्लडः for डिल्लौ in the Sūtra. M इत्यादेशो for इत्येतौ.

स्वार्थे तु कश्च ॥ १८ ॥

स्वार्थे नाम्नः परं कप्रत्ययो भवति तु । चकारात् डिल्लोल्लडौ च । चन्द्रः  
चन्दओ । हृदयं हिअअं । इह इहअं । आश्लिष्टं आलिद्धअं ॥ द्विरपि भवति ।  
बहुअं ॥ ककारोच्चारणं पैशाचीभाषार्थम् । वदनं वतनकं । डि ल्ल—णिज्जि—  
आसोअपल्लविल्लेण, निर्जिताशोकपल्लवेन । पुरिल्लो पुरा पुरो वा ॥ उ ल्ल ड्—  
पिउल्लो प्रियः । मुहुल्लं मुखम् । हथुल्लो हस्तः ॥ पक्षे चन्दो इत्यादि ॥  
कुत्सादिविशिष्टे तु संस्कृतवदेव कः सिद्धः ॥ १८ ॥

उपरेः संव्याने ल्लु ॥ १९ ॥

स्वार्थ इत्यनुवर्तते । संव्यानार्थे उपरिशब्दात् द्विरुक्तो लो भवति । लिच्चा—  
नित्यम् । उवरिल्लो ॥ संव्यान इति किम् । उवरि ॥ १९ ॥

नवैकाद्वा ॥ २० ॥

नव एक इत्येताभ्या परं स्वार्थे द्विरुक्तो लो वा भवति । णवल्लो णवो ॥  
एक्कल्लो एक्को ॥ २० ॥

मिश्राल्लिअश् ॥ २१ ॥

मिश्रशब्दात्स्वार्थे लिअ इत्यादेशो वा भवति । शित्त्वात्पूर्वस्य दीर्घः ।  
मीसालिअं मिस्सं ॥ २१ ॥

शनैसो ल्लिअं ॥ २२ ॥

शनैः शब्दात्स्वार्थे लित् डिच्च इअं इत्यादेशो भवति । सणिअं ॥ २२ ॥

मनाको डअं च वा ॥ २३ ॥

मनाक्शब्दात्स्वार्थे डित् अअं इअं च प्रत्ययौ वा भवतः । मणअं  
मणिअं । पक्षे मणा ॥ २३ ॥

18. M चार्थे for स्वार्थे in the Sūtra and Com. K om. परं, MT परः. M om. तु. B द्वित्वेऽपि, T द्विरपि for द्विरपि भवति. MST पैशाचिक-  
भाषार्थम् for पैशाचीभाषार्थम्. KST वदनकं for वतनक. K चन्द्रो for चन्दो.  
19. Before द्विरुक्तो S reads स्वार्थे S om. लिच्चाङ्गित्यम्, M लिच्चाङ्ग  
विकल्प. M अवैरिल्लो for उवरिल्लो. M अवरि for उवरि. 20. M इत्याभ्या for  
इत्येताभ्या. 21. T लिअट् for लिअश् in the Sūtra. M मीसं for मिस्सं.

रो दीर्घात् ॥२४॥

वेत्यनुवर्तते । दीर्घशब्दात्स्वार्थे रो वा भवति । दीहरं दीहं दिग्घं ॥

॥ २४ ॥

हुमअडमऔल् भ्रुवः ॥२५॥

भ्रुशब्दात्स्वार्थे उमअ अमअ इत्येनौ डितौ लितौ भवतः । लिच्वा-  
न्नित्यम् । भुमआ भमआ ॥ २५ ॥

लो वा विद्युत्पत्रपीतान्धात् ॥ २६ ॥

एभ्यः परं स्वार्थे लो वा भवति । विज्जुला विज्जू । पत्तलं पत्तं ।  
पीअलं पीअं । अन्धलो अन्धो ॥ २६ ॥

त्वादेः सः ॥ २७ ॥

‘ तस्य भावस्त्वतलौ ’ इत्यादिना विहितत्वादेः परं स्वार्थे स एव  
त्वादिर्भा भवति । मृदुत्वेन मउत्तआइ । मृदुतया मउत्तआए । ज्येष्ठतरः  
जेड्डअरो । कनिष्ठतरः कणिड्डअरो ॥ २७ ॥

इरः शीलार्थस्य ॥ २८ ॥

शीलवर्मसाध्वर्थेषु विहितस्य प्रत्ययस्य स्थाने इर इत्यादेशो भवति ।  
हसनशीलः हसिरो । रोदनशीलः रोइरो । लज्जाशीलः लज्जिरो । जल्पशीलः  
जप्पिरो । वेदनशीलः वेइरो । उच्छ्वसनशीलः ऊससिरो ॥ केचिदिरं तुन  
एवाहुः । तेषां नमिःकमिरादयो न सिध्यन्ति । तृनोत्तरादिना बाधितत्वात् ॥  
॥ २८ ॥

24. KMS om. दाह. 25. KM om, लितौ. KMS लिच्वाच्च  
विकल्पः for लिच्वान्नित्यम्. KS भूमआ, M भुमअ; T हुमआ for भुमआ.  
26. MT om. पर. KT विज्जुल्ला for विज्जुला. 27. MT भावे त्वतलादिना  
for तस्य भावस्त्वतलौ इत्यादिना. M परः for परं. After मउत्तआए  
M adds त्वादेरिति किम् 28. MS 'साध्वर्थे, T शीलवर्मस्वार्थे for  
'साध्वर्थेषु. T भसिरो for हसिरो. KS जपिरो for जप्पिरो. BT  
ऊसिरो; S उस्तसिरो for ऊससिरो. M केचिदिह आल एवाहुः for  
केचिदिरं तुन एवाहुः. M तेषां मते for तेषां.

तुमत्तुआणतूणाः क्त्वः ॥ २९ ॥

क्वाप्रत्ययस्य तुं अत् आण तूण इति चत्वार आदेशा भवन्ति ।  
तुं—दट्टुं । मोत्तुं । भोत्तुं ॥ अत्—भमिअ । रमिअ ॥ तु आण—घेत्तुआण ।  
साउआण ॥ ‘क्वासुपोस्तु सुणात्’ [ १.१.४३ ] इत्यनुस्वारे कृते ।  
घेत्तुआणं । सोउआणं ॥ तूण—घेतूण । सोऊण । काऊण ॥ अनुस्वारे ।  
घेतूणं । सोऊणं । काऊणं ॥ वन्दित्ता इति तु सिद्धावस्थायां वलोपे ॥ २९ ॥  
वरइत्तगास्तृनाद्यैः ॥ ३० ॥

वरइत्त इत्यादयः तृनादिप्रत्ययैः सहिताः स्वराद्यादेशविशेषिता बहुलं  
निपायन्ते ॥ (१) वरइत्तो वरयित्कः नूतनवरः । ऋतोऽत्, तो द्वित्वं च ॥  
(२) कणइल्लो (३) वाअडो शुक्रः । कणइल्लो । कणई लतावाची देस्यः,  
ततो भवार्थेऽस्त्यर्थे वा ङिः । वाअडो । वाचाटे द्वितीयस्यातोऽत् ॥  
(४) मइलपुत्ती पुष्पवती । मलिनशब्दस्य मइलादेशः, तस्मात् पुत्ती ॥  
(५) दुग्घोदो दोग्घोदो (६) दूणो द्विपः । पिबतेघोऽइः । द्वाभ्या पिब-  
तीति । द्विपाने पकारेण सह इत् ऊत् । दूणो ॥ (७) विरिचरो धारा-  
विरिचनशीलः ॥ (८) सूरली मध्याह्नः । सूरदस्त्यर्थे लिः ॥ (९) वेळ्ळहलो  
कोमलो विलासी च । वळ्ळमात् लः, आदेरत् एच्च ॥ (१०) सद्दालं नूपुरम् ।  
शब्दादालोऽस्त्यर्थे ॥ (११) अल्लिल्लो (१२) फुल्लंघओ

29. M om. तूण-घेतूण । सोऊण । काऊण ॥ अनुस्वारे.  
T णिहित्ता नन्दित्ता इति for वन्दित्ता इति. 30. T om. बहुलं.  
Som. from इत्यादयः down to ङिः. (1) HD. 7.44. K नूतनवरः  
नवो वरः for नूतनवरः. (2) HD. 2.21. ( ) Sk वाचाटः. (4) From  
मलिन and पोन=वञ्ज K मलिनादेशात् मइलात् पुत्ती (5) HD. 5.44. M  
ST om. दोग्घोदो. (6) HD 5.44 (7) HD. (विरिचिरो) 7.93. MT  
विरिचिरो for चरो. (8) HD. 8.57. T<sub>2</sub> सुरली for सूरली. (9) HD.  
7.96. (10) HD. 8.10. (11) HD (अल्लिल्लो) 1 13. (12) HD (फुल्लंघओ)  
6.85. S फुल्लंघओ; T फुल्लंघओ for फुल्लंघओ.

(१३) र सा ओ भ्रमरः । एषा क्रमात् अलेः स्वार्थे ङिङ्, लो द्वित्वं च ।  
 पुष्पंधयः पस्य लः । रसमतीति रसाओ ॥ (१४) ल अ णी ल अ णा (१५)  
 क ण ई लतायाम् । लतायाः स्वार्थे ङणी ङणा च । कनतेर्भातोः खिया डई ।  
 शोभावहत्वात् ॥ (१६) व हु ज्जा कनीयसी श्वश्रू । वध्वा उक्तेऽर्थे ज्जा । (१७)  
 भा उ ज्जा भ्रातृवधूः । भ्रातुर्जायार्थे ज्जा ॥ (१८) मे हु णि आ मातुलात्मजा  
 स्याली च । मैथुनिका । मिथुनादुक्तेऽर्थे इकण् डाच्च ॥ (१९) रि मि णो  
 रोदनशीलः । रुदेः शीले ङिमिणः ॥ (२०) पु ण्णा ली (२१) छि च्छ ई  
 (२२) अ ड अ णा असती । पुंश्वल्या श्वस्य णा । धिक् धिक् छिच्छि ।  
 धिग्धिगिति गर्हणा यस्याः सा । अस्त्यर्थे डई । अटेः शीले अणा । अड-  
 अणा अटनशीला । (२३) च प्प ल ओ मिथ्याबहुभाषी । चपलात्कः, पस्य  
 च द्विरुक्तः पः ॥ (२४) पि ब्बं जलम् । पिबतेर्द्विर्बः ॥ (२५) म घो णो  
 मघवा । स्वार्थे णः, अवा इत्यस्य ओकारः ॥ (२६) स इ ला सि ओ मयूरः ।  
 सदालासिकः नृत्यशीलत्वात् । 'इत्तु सदादौ' [१-२-३४] इत्यनेन सइ ॥  
 (२७) वा उ ल्लो प्रलपिता । वाचो डुल्लः ॥ (२८) प ल हि अ ओ मूर्खः ।  
 उपलहृदयः । उकारस्य लोपः ॥ (२९) च णि ड्को कोपः । चण्डात् कोपे  
 ङिक्रः ॥ (३०) च णि ड्जो पिशुनः कोपश्च । चण्डादुक्तेऽर्थे ङिज्जः ॥  
 (३१) कु म्म णो म्लानः । म्लायतेः कुम्मादेशे णः ॥ (३२) अ च्छि ह रु ल्लो  
 द्वेष्यः । अक्षणोर्हरः, अदर्शनीयत्वात् । अक्षिहरात्स्वार्थे डुल्लः ॥

(13) HD. (रसाङ्) 7.2. (14) HD. 7.27. K  
 लक्षण for लअणी. (15) HD. 2.5. (16) HD. (वहुव्वा?) 7.40.  
 KMST बहुव्वा for °जा. (17) HD. 6.103. M बाहुज्जा for  
 भाउज्जा. (18) HD. 6.148. (19) HD. 7.7. (20) HD. 6.53. (21)  
 Sk धिक् धिक्. (22) HD. 1.18. K om. अटनशीला. (23) HD.  
 3.20. M चच्चइओ; T छप्फलओ for चप्पलओ. M चचलात्कः for चपलात्कः.  
 (24) HD. 6.46. (25) Sk मघवन्. (26) HD. 8.20. (27) HD. 7.56.  
 (28) Sk उपलहृदयः. M पलाहिओ अपहृतहृदयः. (29) HD. 3.2. (30)  
 HD. 3.20 K चंङिज्जो पिशुनश्च । चकारात्कोपश्च. (31) HD. 2.40. T  
 कुम्हणो for कुम्मणो. (32) HD. 1.41.

(३३) छा इ लो रूपवान् । छायाया ङिल्लोऽस्त्यर्थे । कान्तिमानित्यर्थः ॥  
 (३४) कुडुंगो कुंगो कुडुक्को लतागृहम् । कुडादुक्तेऽर्थे डुङ्गः डङ्गः डुकश्च ॥  
 (३५) जरण्डो वृद्धः । जरतेरण्डः ॥ (३६) अच्छि वि अच्छी परस्परा-  
 कृष्टिः । आकर्षति व्याकर्षतीत्यत्र कृषेः स्थाने विअच्छी ॥ (३७) धूमरी  
 तुहिनम् । धूमवत् धूमरी । उपमानार्थे री ॥ (३८) सोत्ती  
 तरङ्गिणी । स्रोतसोऽस्त्यर्थे ङी । तस्य द्वित्वम् ॥ (३९) अहिंसिओ ग्रह-  
 शङ्कया रुदितः । अभिसीदतेः उक्तेऽर्थे ङिकः ॥ (४०) गावी गौः । गोः  
 स्त्रिया ङावी ॥ (४१) उत्थल्लपत्थल्ला पार्श्वयुगापवृत्तिः । उत्थल्लप्रस्थला-  
 त्पार्श्वद्वयापवृत्त्यर्थे ङा, लो द्वित्वं च ॥ (४२) गज्जिलिओ स्पृष्टेऽङ्गे हासः  
 पुलकश्च । अङ्गे स्पृष्टे यो हासो जायते तस्मिन् पुलकार्थे च गर्जतेरिङिअः ॥  
 (४३) चित्तं लं रम्यम् । चित्तं लातीति ॥ (४४) पाडहुओ प्रतिभूः ।  
 प्रतिभुवः स्वार्थे ङुकण्, इतोऽत्वं च ॥ (४५) पासणिओ पासणिओ  
 साक्षी । साक्षात्पार्श्वे नीयतेऽनेनेति पार्श्वानीयतेर्ङिकः ॥ (४६) अवरिज्जं  
 अद्वितीयम् । अवरात् भावार्थे ङिज्जः ॥ (४७) लाहिल्लो लम्पट । लामा-  
 दुक्तेऽर्थे ङिल्लः ॥ (४८) कडिल्लं गहनं, दौवारिकः, कटिवस्त्रम्, निर्विव-  
 र्म्, विपक्षः, आशीश्च । कटिशब्दाद् गहनादिष्वर्थेषु ङिल्लः ॥

---

(33) .HD. 3.35. (34) HD. 2.31. M S om.  
 कुडुंगो down to डुकश्च. (35) HD. 3.40. (36) HD. 1.41.  
 K कृषेः स्थाने अच्छिविअच्छी. (37) HD. 5.61. K उपमानार्थे for  
 उपमानार्थे. (38) HD. 8.44. (39) HD. 1.30. (40) Sk गो. (41)  
 HD. 1.122.M पार्श्वानीयते आनीयते चेत्यर्थे for पार्श्वद्वयापवृत्त्यर्थे. (42) HD.  
 (गंजोल्लिअं) 2.100. S गज्जिलिओ; T गज्जलीओ for गज्जिलिओ. (43) HD.  
 3.4.(44) HD. (पाडहुओ). 6.42. KS पाडहुओ; T पालभुओ for पाडहुओ.  
 T प्रतिभूमिः for प्रतिभूः. (45) HD. 6.41. T पाडणीओ for पासणिओ. S  
 साक्षात्कश्चिन्नीयते for साक्षात्पार्श्वे नीयते. (46) HD. 1.36. T<sub>1</sub> अवरज्जं; T<sub>2</sub>  
 अवरज्ज. T अवरदभावार्थे सिज्जं for अवरात् भावार्थे ङिज्जः. (47) Sk लाम.  
 (48) HD. 2.52. T<sub>1</sub> कडिल्लि; T<sub>2</sub> कडिल्लः. S वाहनं for गहनं.



(४९) रू व सि णी रूपवती । रूपदस्यर्थे स्त्रिया सिणी ॥ (५०) कुडु ग्वि अं सुरतम् । कुटुम्बादुक्तेऽर्थे डिकः ॥ (५१) अन्तरि ज्जं रशना कटिसूत्रम् । अन्तरादुक्तेऽर्थे डिज्जः ॥ (५२) अवडुक्किअं निपतितं कृपाद्यवटेषु । अवटादुक्तेऽर्थे डुक्किअः ॥ (५३) बुड्ढिरो महिषः । मज्जतेरादेशात् बुड्ढात् इरः शीलार्थे ॥ (५४) पिपिडिअं यत्किञ्चित्पठितम् । पिडिपिडीत्यनुकरणात्कः, आदोर्द्धकारस्य लृक्, पो द्वित्वं च ॥ (५५) सरिसाहुल्लो सदृशः । सदृशात्स्वार्थे हुल्लश् ॥ (५६) गुमिलो मूढः । मुहेरादेशाद्गुमेरिलः ॥ (५७) कच्चं कार्यम् । कृञो डच्चः ॥ (५८) घडिअ घडा घडी गोष्ठी । घटिता घटा घटना यस्याः सा ॥ (५९) क म णी निश्रेणी ॥ (६०) किरिकिरिआ कर्णोपकर्णिका कुतुकं च । कर्णोपकर्णं कर्णपरंपराप्राप्तं कटुजल्पनं तस्मिन्नर्थे कौतुके च किरिकिरीत्यनुकरणात्का ॥ (६१) अण्णइओ सर्वत्रार्थे तृप्तः । अर्णवाद्दुपमानार्थे डिकः ॥ (६२) साहुली शाखा । स्वार्थे डुलिः ॥ (६३) जं पेक्खिरमगिरओ यद् दृष्टं याचते । यद् दृष्टमित्यर्थे जंपेक्खिरमिति निपातितात्परो याचनशीले मगिरओ कप्रत्ययान्तः ॥ (६४) गअसाउल्लो विरक्तः । गतस्वादनुरक्तेऽर्थे डुल्लः ॥

(49) HD. 7.9. (50) HD. (कुडुच्चिअं) 2.41. (51) HD. 1.35. B दशनाः for रशना. (52) HD. (अवडुक्किओ) 1.47. T अवडुक्किअ for अवडु°. (53) T पुंसिरो for बुड्ढिरो. From बुड्ढ=मज्ज. KST शीले for शीलार्थे. (54) HD. 6,50. KT पिडिपिटी°; M पिडिपिटी° S पटिपटी° for पिडिपिडी°. (55) HD. 8.9. T सारीसामुल्लो for सरिसाहुल्लो. (56) HD. 2.102. T गुम्मिलो for गुमिलो. T मुहादेशात् for मुहेरादेशात्. (57) HD. 2.2. (58) HD. 2.105. T घसिआ घसा for घडिअघडा. (59) HD. 2.8. (60) HD. (किरिइरिआ) 2.61. KM S om. कर्णोपकर्णं. MT कर्णपरपस्या प्रयुक्तं प्रकटजल्पनं for कर्ण...कटुजल्पनम्. (61) HD. 1.19. Sk अञ्चितः. (62) HD. 8.52. (63) HD. 3.44. M यद्ददृष्टं तत्तद्याचते for यद्दृष्टं याचते; T यावद् द्रष्टव्यं प्रोक्षितमित्यर्थे for यद्दृष्टमित्यर्थे. (64) HD. (गयसाउल्लो) 2.87. M S om. from विरक्तः down to सिंहडहिद्धो. K गतेः स्वादादुक्तेः; T हतस्वादुक्तेः for गतस्वादुक्तेऽर्थे.

(६५) सि ह ण्ड हि ल्लो बालः । शिखण्डादुक्तेऽथै हिल्लः ।  
 शिखावानित्यर्थः ॥ (६६) अलवलवसहो धूर्तो दुष्टः पृष्ठवाही  
 बलीवर्दः । अलमत्यर्थं बलमस्य वृषभस्येति । बिन्दोर्लुक् ॥ (६७) खुरह-  
 खुडी प्रणयकोपः । क्षुरवद्भाति तोदयतीति तुदेरादेशात् खुडात् डी ॥  
 (६८) सीउल्ली सीउगं हिमकाले दुर्दिनम् । शीतात् डुल्लिडुगौ, तस्य  
 लोपः ॥ (६९) वरण्डो वरणः प्राकारः । वृजो रण्डः ॥ (७०) तत्ती  
 तत्परता । तात्परस्य तात्पर्ये ङ्त्ती ॥ (७१) हीरणा त्रपा । त्रपार्थे णा  
 हीरादेशश्च ॥ (७२) गामरेडो योऽन्तर्मुक्त्वा प्रामं भुङ्क्ते । प्रामादुक्तेऽथै  
 रेडः ॥ (७३) लडहा (७४) वे ल्लरी विलासवती । लसतेर्डहा सलोपश्च ।  
 वेष्टयन्ते विटा अनयेति वेष्टेः परो री, घो ल्लश्च ॥ (७५) दुम्मइणी कलह-  
 परा । दुर्मतेः स्वार्ये ङ्गिया णी ॥ (७६) लज्जा लुइणी लज्जावती । लज्जालोः  
 स्वार्ये णी ॥ (७७) तण्णा अं आर्द्रम् । तिम्यतेर्डण्णा अं ॥ (७८) चिक्ख-  
 अणो असहनः । नञ्पूर्वात्सहतेर्यणः, चिक्खादेशश्च ॥ (७९) वे णि अं  
 वचनीयम् । वचेरुक्तेऽथै ङेणिअः ॥ (८०) सुण्ह सिओ निद्रालुः । स्वप्नात्  
 शीले सिय, प्रस्य च ण्हः, आदेरत उः । यद्वा सास्त्रा संस्कृते निद्रा ।  
 'स्तावकसास्त्रे' [१.२.१८] इत्युत्वे सति ततः शीलार्थे ङसिअः ॥

(65) HD. (सिहण्डहिल्लो). 8.54. T सिहसहिल्लो. (66)  
 HD. (अलमल) 1.25. M दुर्दान्तः for धूर्तः; T om. धूर्तः.  
 B पृष्ठवाची for वाही. T बन्ध for बलं. (67) HD. (खुरहुवखुडी)  
 2.76. T<sub>1</sub> खररखुसी, T<sub>2</sub> खरखुडी for खुरहखुडी. (68) Sk शीत. T<sub>1</sub> सीअल्लं;  
 T<sub>2</sub> सीदहं for सीउगं. (69) HD. 7.86. T<sub>1</sub> वरीडो; T<sub>2</sub> वरीसो for वराडो.  
 (70) HD. 5.20. T<sub>2</sub> तत्त. (71) HD. 8.67. T सीरणा for हीरणा. M  
 हियः स्वार्ये णा for त्रपार्थे णा (72) HD. (गामरोडो) 2.90. BT प्रामे for  
 प्रामं. (73) HD. 7.17. T<sub>1</sub> रिसभा; T<sub>2</sub> रडभा for लडहा. (74) HD. 7.76.  
 (75) HD. 5.47. M दुम्मलणी for दुम्मइणी. (76) Sk. B लज्जालुणी  
 for लज्जालुइणी. (77) HD. (तण्णाअं). 5.2. (78) ? (79) HD. 7.75.  
 (80) HD. 8:39. T<sub>2</sub> सुब्मडिओ. M om. from यद्वा सास्त्रा down to  
 ङसिअः.

(८१) वप्पिओ केदारः । उप्यन्तेऽत्रेति वपेः पिअः॥ (८२) बन्धो लो  
मेळकः । बन्धेडोल्लः॥ (८३) वा रिजो विवाहः । वृज इज्जण् । 'अचो ङ्गिति'  
इति वृद्धिः ॥ (८४) साउ लो (८५) हडहडं अनुरागः । खादेरुक्तेऽर्थे  
ल्लः । हडत् हडदिति हृदयं स्फुरति यत्रेति । तस्य लुक् ॥ (८६)  
माणंसी मायावी मनस्वी च ॥ (८७) कोडिं लो कोडिओ पिशुनः ।  
कुडेर्धातोरिल्लइकौ, उत ओच्च ॥ (८८) अट्टणो आर्तज्ञः । आर्तं जाना-  
तीति ॥ (८९) गज्जो लो । गज्जतेः परिभवार्ये देश्याद्घातोडोल्लः ॥ (९०)  
वन्दिणो बन्दी । स्वार्ये णः ॥ (९१) तत्ति लो तच्छीलः । तत्ती तत्परता,  
ततोऽस्त्यर्थे लः, लो द्वित्वम् ॥ (९२) ऊसुम्भिअं रुद्धगलरोदनम् ।  
उत्पूर्वस्य सुम्भतेरुक्तेऽर्थे डिकः ॥ (९३) णिउको त्ण्णीक. मूकः ।  
निर्मुक्तः । मस्य लुक्, दैवादिपाठाद् द्वित्व च ॥ (९४) बं हलो अपस्मारः ।  
ब्रह्मण उक्तेऽर्थे लः ॥ (९५) ठा णिज्जं गौरवम् । स्थानादुक्तेऽर्थे डिज्जः ॥  
(९६) उवउजो उपकारी । उपकृजो डुज्जः ॥ (९७) एक्क लो प्रबलः ।  
एकदुक्तेऽर्थे लः ॥ (९८) माउसिआ माउच्चा मातृषसा । मातुः परस्य  
स्वसुः सिआच्छौ ॥ (९९) महल्लो मुखरः । महतो डल्ल ॥ (१००)  
कुच्छिमई गर्भवती । कुक्षेरस्त्यर्थे मई ॥ (१०१) रिञ्छो ली ऋक्षालिः  
नक्षत्रमाला, तद्वत् रिञ्छोली । ऋतो बिन्दुः ॥

(81) HD. (वप्पिणो) 7.85. (82) HD. 6.89. (83) HD. 7.55. BS इज्जाणा for इज्जण्. (84) HD. 7.55. (85) HD. 8.74. M भगत्; T भटत् for हडत्. T<sub>1</sub> स्फुटति for स्फुरति (86) HD. 6.147. T माणंसिणो माणंसी. (87) HD. 2.40. T कटेर्धातोः for कुडेर्धातोः. (88) Sk आर्तज्ञ. T आवणो आपज्ञः. (89) HD. (गजिल्लो) 2.83. T गंजालो गुंजालो for गज्जो लो. (90) Sk. T विदिणो विदी (91) HD. 5.3. (92) HD. 1.142. (93) HD. 4.51. (94) ? S बहलो, T बहलो for बं हलो. (95) HD. 4.5 M ठाणेज्ज; T ठाणेज्जा for ठाणिज्ज. (96) HD. 1.108. KS उपपूर्वात्कृजो for उपकृजो. (97) Sk. (98) HD. (माअलिआ) 6.131. T माउच्चा for च्छा. T सिआच्चौ for सिआच्छौ. (99) HD. 6.143. M महल्लो for महलो. (100) HD. 2.41. (101) HD. 7.7. T रिच्चोळी for रिञ्छोली.

(१०२) घोरणी पंक्तिः । धारावत् घोरणी । आत ओ, उपमार्थे  
 ङणी च ॥ (१०३) पडमा दूष्यपटम् । पटादस्त्यर्थे मा ॥ (१०४)  
 जुअणो युवा । स्वार्थे णः ॥ (१०५) करमरी हठहता स्त्री बन्दी । करेण  
 मृद्यमानादाकृष्यते इत्यर्थे करोपपदाद् मृद्रातेर्डीरी ॥ (१०६) दड्डाली दववर्त्म  
 दवाग्निमार्गः । दग्धात् डाली ॥ (१०७) कुडङ्गो कुडओ लतागृहम् ।  
 कुटीशब्दादुक्तेऽर्थे डङ्गडकौ ॥ (१०८) कारिमं कृत्रिमम् । कृजो डारिमः ॥  
 (१०९) जंघालुओ (११०) जघामओ दूतः । जङ्गायाः शीघ्रेऽर्थे लुअ-  
 मओ ॥ (१११) बलामोडी बलात्कारः । बलान्मुच्यते यत्नेति ॥ (११२)  
 चक्कलं परिवर्तुलम् । चक्रालः ॥ (११३) बाउल्ली पुत्रिका कुमारीक्राडो-  
 चिता सालभञ्जिका । कुमारीर्व्यापारयतीति व्याप्रेर्डुलि ॥ (११४) मत्तवालो  
 मत्तः । स्वार्थे वालः ॥ (११५) बहुणिआ ज्येष्ठभ्रातृवधूः । वध्वा उक्तेऽर्थे  
 णिआ ॥ (११६) जंभणंभणो स्वैरभाषणः । यद्वा तद्वा भणत्यधिकमिति ।  
 आदितृतीयाम्यामनुस्वारः, तलोपश्च ॥ (११७) भाइरो भेज्जलो भेज्जो  
 (११८) ओज्जरो भीरुः । भियः शील इत्यर्थे डारडेज्जलडेज्जाः, त्रसेरा-  
 देशात् ओज्जाच्च रः ॥ (११९) आहडं सीत्कारः । आहरति आदत्ते प्रिय-  
 हृदयमिति । आहजो डः ॥ (१२०) काअपिउला कोकिला । काकः  
 पितृवत्पोत्रको यस्या इत्यर्थे काकपितृशब्दात् ला ॥ (१२१) मुहल मुखम् ।  
 स्वार्थे लः ॥ (१२२) गत्तडी गायिका । गात्रीशब्दात्स्वार्थे डडी ॥

(102) Sk. (103) HD (पडवा) 6.6. M दूष्यपटकुटी, T दूष्या पटकुटी for  
 दूष्यपटम्. (104) Sk युवन् (105) HD. 2.15. T किरिमरी for करमरी. M  
 मृद्यमाना कृष्यते; T मर्द्यमाना कृष्यते for मृद्यमानादाकृष्यते (106) Sk दग्धाली.  
 (107) HD. 2.31. T कुडङ्गो for कुडङ्गो. (108) HD. 2.27. (109) HD.  
 3.42. (110) HD. 3.42. (111) HD. 6.92. (112) HD. 3.20.  
 T<sub>1</sub> चगगळं; T<sub>2</sub> चम्भळं for चक्कलं. (113) HD. 6.92. T बाउल्लं. (114)  
 HD. 6.122. (115) HD. (बहुणी). 7.41. T बहुणीआ for बहुणिआ. (116)  
 HD. (जंभणवो) 3.44. (117) HD. 6.107. T भाइरो for भाइरो Tom.  
 भेज्जो. (118) HD. (ओज्जलो) 1.154. S वजोलो; T वोजरो for ओज्जरो.  
 (119) HD. (आहडं). 1.74. KMS शीत्कृतं for सीत्कारः. (120) HD.  
 2.30. T पुत्रवत् for पितृवत् (121) HD. 6.134. (122) HD. 2.82.  
 त्रि.पा. ८

(१२३) दु ह्ये ल णा दुग्धापि या दुह्यते गौरित्यत्रार्थे दुग्धात् दोलणा ॥ (१२४) मा भा इ अभयम् । भियो भादेशान्मापूर्वात् इः ॥ (१२५) तो म रि ओ शस्त्र-प्रमार्जकः । तोमरादुक्तेऽर्थे ङिकः ॥ (१२६) व हु हा ङिणी वध्वा उपरि परिणीयते इति वध्वा उक्तेऽर्थे हाङिणी ॥ (१२७) रु अ रु इ आ उत्कलिका । रुहरुहिका-शब्दे हकारयोर्लृक् ॥ (१२८) पि उ सि आ पि उ च्छा पितृष्वसा । पितुः परस्य स्वसुः सिआच्छौ ॥ (१२९) पुप्फी पितुः परस्य स्वसुः फी च ॥ (१३०) अ णु सू आ आसन्नप्रसवा । अनुसूतेरासन्नप्रसवार्थे डा ॥ (१३१) भ च्चो भगिनीसुतः । भगिन्याः सुतेऽर्थे च्चः, भादेशश्च ॥ (१३२) ओ ह ल्ली अप-सृतिः । सृतेर्हल्ली ॥ (१३३) म म्म क्को गर्वः । मर्मणः उक्तेऽर्थे कः ॥ (१३४) म ड ष्फ रो मधुपरः । उतोऽत्, धो ङश्च ॥ इत्यादि ॥ कृष्टानुपसर्गघृष्टवाक्य-विद्वस्वाचस्पतिविष्टरश्रवःप्रचेतःप्रोक्तादीना क्तिबादिप्रत्ययान्ताना च अग्निचि-त्सोमसुदित्यादीना सुग्लौ सुम्लौ इत्यादीना च पूर्वविद्वद्भिरप्रयुक्ताना प्रतीतिवैषम्य-करः प्रयोगो न कर्तव्यः । शब्दान्तरैरेव तदर्थोऽभिधेयः । यथा—कृष्टः कुशलः । वाचस्पतिः गुरुः । विष्टरश्रवाः हरिः । इत्यादि ॥ घृष्टशब्दस्य सोपसर्गस्य प्रयोग इष्यत एव । मन्दरअडपरिघट्ट, मन्दरतटपरिघट्टम् । तं दिअसणिघट्टाणं इत्यादि ॥ ३० ॥

अव्ययम् ॥ ३१ ॥

अधिकारोऽयमा पादपरिसमाप्तेः । इतः परं ये वक्ष्यन्ते ते अव्ययसंज्ञका ज्ञातव्याः ॥ ३१ ॥

(123) HD. (दुह्योलणी). 5.46. (124) HD. 6.129. T माहाई for माभाइ. (125) HD. 5.18. B शस्त्री प्रमार्जकः; T शास्त्रप्रमार्जकः. (126) HD. 7.50. T बहुभासिणी for बहुहाङिणी. (127) HD. 7.8. (128) Sk. पितृष्वसा. (129) HD. (पुप्फा). 6.52. (130) HD. 1.23. T<sub>1</sub> अणे-पिआ; T<sub>2</sub> अणेडिआ for अणुसूआ. (131) Sk ? (132) Sk अपसृतिः. (133) HD. 6.143. (134) HD. (मडष्फरो) 6.120. S मडुपलो for मडष्फरो. MT मदस्फुरः for मधुपरः. KM आर्यैः कविभिः, T पूर्वविद्विः for पूर्वविद्वद्भिः. KMT °वैषम्यपरः for °वैषम्यकरः. KS तंदिशश° for दिअस°. M °णिहट्टाणं for °णिघट्टाणं. Before Sūtra. 31 Bp K read अथाव्ययानि. MS अतः परं for इतः परं.

आम अभ्युपगमे ॥ ३२ ॥

आम इत्यव्ययमभ्युपगमे प्रयोज्यम् । आम बहुला वणाली ॥ आम संस्कृतेऽपीति केचित् ॥ ३२ ॥

तं वाक्योपन्यासे ॥ ३३ ॥

तं इत्यव्ययं वाक्योपन्यासे प्रयोज्यम् । तं तिअसबन्दिमोक्खं ॥ ३३ ॥

णइ चेअ चिअ च एवार्थे ॥ ३४ ॥

णइ चेअ चिअ च इत्येते अवधारणार्थे प्रयोज्याः । गइओ णइ । गदित एव ॥ जं चेअ मुउल्लणं लोअणाणं अणुबन्धं तं चिअ कामिणीणं । यदेव मुकुलनं लोचनानामनुबन्ध तदेव कामिनीनाम् ॥ दैवादिपाठाद् द्वित्वम् । ते च्चिअ घण्णा ते च्चिअ सुउरिसा । त एव धन्यास्त एव सुपुरुषाः ॥ सो च्च वअरूवेण । स एव वयोरूपेण ॥ सो च्च सीले । स एव शीले ॥ ३४ ॥

हद्धि निर्वेदे ॥ ३५ ॥

हद्धि इति निर्वेदे प्रयोज्यम् । हाधिकशब्दवत् हद्धि । हद्धि हो धावह । हा धिक् हो धावत ॥ ३५ ॥

दर अर्धेऽल्पे वा ॥ ३६ ॥

दर इत्यव्ययमर्धार्थे ईषदर्थे वा प्रयोज्यम् । दरविअसिअं अर्धभीषद्वा विकसितम् ॥ ३६ ॥

किणो प्रश्ने ॥ ३७ ॥

किणो इत्यव्ययं प्रश्ने वा प्रयोज्यम् । किणो धुवसि, किं धुवसि, किं धूनोषि ॥ ३७ ॥

32. KMS अभ्युपगमे आम for the Sūtra. K अभ्युप-गमेऽपि for 'पगमे. KMS प्रयोक्तव्यम् for प्रयोज्यम् here and elsewhere. 33. B दिअसबन्दिमोक्खं for तिअस\*. 35. KM निर्वेदे हद्धि इति for हद्धि इति निर्वेदे. B णो धामह for हो धावह. 37. Before किणो in Com. MS read वेत्यनुवर्तते. MS om. अव्ययं.

**मिव पिव विव विअ व व्व इवार्ये ॥ ३८ ॥**

मिव पिव विव विअ व व्व इति षडेते इवार्ये वा प्रयोज्याः । कमले मिव । चन्दणं पिव । हंसो विव । जीवो विअ । उअअस्स व ताविअसी-अलस्स, उदकस्येव तापितशीतलस्य । साअरो व्व गहिरो, सागर इव गभीरः । साअरो व्व खारओ, सागर इव क्षारः ॥ पक्षे णीलुप्पलमाला इव, नीलोत्पलमालेव ॥ ३८ ॥

**किर इर हिर किलार्ये ॥ ३९ ॥**

किर इर हिर इति त्रयः किलार्ये वा प्रयोज्याः । कल्लं किर खल-हियओ । तस्स इर पिअवअस्सो । वाहित्ता हिर देवी ॥ पक्षे । एवं किल तेण सिविणए भणिअं ॥ ३९ ॥

**अम्हो आश्र्ये ॥ ४० ॥**

आश्र्ये अम्हो इति प्रयोज्यम् । अम्हो देवस्स गई । अम्हो कह परिणिज्जइ ॥ ४० ॥

**अब्भो पश्चात्तापसूचनादुःखसंभाषणापराधानन्दादरखेदविस्मय-  
विवादभये ॥ ४१ ॥**

अब्भो इति पश्चात्तापादिषु प्रयोज्यम् । पश्चात्तापे—अब्भो तह तेण कआ अहअं जह कस्स साहेमि ॥ सूचनायाम्—अब्भो दुक्करआरअ । अब्भो आरद्धो ॥ दुःखे—अब्भो दलइ हियअं ॥ संभाषणे—अब्भो किमिणं ॥ अपराधे—अब्भो हरन्ति हियअं तह विव वेसा भवन्ति जुवईणं ॥ आनन्दे—अब्भो सुप्पहाअमिणं ॥ आदरे—अब्भो मह सफलं जीविअं ॥ खेदे—अब्भो ण जाणामि चित्तं ॥ विस्मये—अब्भो किं पि रहस्सं मुणन्ति धुत्ता जणम्महिआ, किमपि रहस्यं जानन्ति धूर्ता जनाभ्यधिकाः ॥ विषादे—अब्भो णासेन्ति धिइं पुलअं वड्ढेन्ति देन्ति रणरणअं, नाशयन्ति धूर्तिं पुलकं वर्धयन्ति ददति रणरणकम् ॥ भये—अब्भो गइअम्हि तुमे णवरज्जइसा ण जूरिहइ, अब्भो गदितास्मि त्वया नैव रज्येत सा न खेद्यते ॥ ४१ ॥

38.KMST om. साअरो व्व गहिरो. 40. KMS अम्मी for अम्हो in the Sūtra and Com. 41. KMS अब्बो; T अब्बो for अब्भो in the Sūtra and Com.

हुं पृच्छादाननिवारणे ॥ ४२ ॥

हुं इति पृच्छादिषु प्रयोज्यम् । पृच्छा याम्-हुं साहसु सत्त्वावं ॥  
दाने-हुं गेण्ह अप्पणो विअ ॥ निवारणे-हुं णिल्लज्ज समोसर ॥ ४२ ॥

वणे निश्चयानुकम्प्यविकल्पे ॥ ४३ ॥

वणे इति निश्चयादौ प्रयोज्यम् । निश्चये-वणे देमि, निश्चयं ददामि ॥  
विकल्पे-वणे होइ ण होइ, भवति वा न भवति ॥ अनुकम्प्ये-होइ दासो  
वणे ण मुच्चइ, भवति दासोऽनुकम्प्यो न मुच्यते ॥ ४३ ॥

संभावने अइ च ॥ ४४ ॥

अइ इति, चकारात् वणे इति च, संभावने प्रयोज्यम् । अइ दिअर  
किं ण पेच्छसि । णत्थि वणे जं ण देइ विहिपरिणामो ॥ ४४ ॥

आनन्तर्ये णवरिअ ॥ ४५ ॥

णवरिअ इत्यानन्तर्ये प्रयोज्यम् । णवरिअ से रहुवइणो, अनन्तरमस्य  
रघुपतेः ॥ ४५ ॥

केवले णवर ॥ ४६ ॥

केवलेऽर्थे णवर इति प्रयोज्यम् । णवर पिआहं चिअ णिव्वडन्ति,  
केवलं प्रियाण्येव निष्पतन्ति पृथग्भवन्ति ॥ केचित्तु 'केवलानन्तर्ययोर्णवर-  
णवरिअ' इत्येकमेव सूत्रमाहुः । तन्मते उभावप्युभयार्थौ ॥ ४६ ॥

भन्द ग्रहणार्थे ॥ ४७ ॥

भन्द इति ग्रहणार्थे प्रयोज्यम् । भन्द ओलोएसु मं । गृहाणेत्यर्थः ॥ ४७ ॥

भन्दि विकल्पविषादसत्यनिश्चयपश्चात्तापेषु च ॥ ४८ ॥

भन्दि इति विकल्पादिषु ग्रहणार्थे च प्रयोज्यम् । विकल्पे-भन्दि  
भोज् एत्ताहे, भवेदिदानीम् ॥ विषादे-भन्दि चरणे तओ संमाणिओ,  
चरणौ ततः संमानितौ ॥ सत्ये-भन्दि तुह भणिमो ॥ निश्चये-सासिज्जइ  
भन्दि तुह कज्जे ॥ पश्चात्तापे-भन्दि सहेहि धरणि ॥ ग्रहणार्थे-भन्दि  
आलोएसु मं ॥ ४८ ॥

42. T हुं for हुं. 47. M हंद for भन्द in the Sūtra and  
Com. 48. K भन्दि तुज्ज for भोज्ज.



संभाषणरतिकलहे रे अरे ॥ ४९ ॥

संभाषणरतिकलहयोर्ययासंख्यं रे अरे इत्येतौ प्रयोज्यौ । सं भा ष णे—  
रे रे हिअअ मडअसरिसा ॥ र ति क ल हे—अरे बहुवल्लह मए समं मा करेसु  
उवहासं ॥ ४९ ॥

हरे क्षेपे च ॥ ५० ॥

क्षेपे चकारात्संभाषणरतिकलहयोर्ययासंख्यं हरे इति प्रयोज्यम् ।  
क्षे पे—हरे णिल्लज्ज ॥ सं भा ष णे—हरे पुरिसा ॥ र ति क ल हे—हरे  
बहुवल्लह ॥ ५० ॥

धू कुत्सायाम् ॥ ५१ ॥

कुत्साया धू इति प्रयोज्यम् । धू णिल्लज्जो लोओ ॥ ५१ ॥

ऊ गर्हाविस्मयसूचनाक्षेपे ॥ ५२ ॥

गर्हादिषु ऊ इति प्रयोज्यम् । गर् हा या म्—ऊ णिल्लज्ज । वि स्म ये—  
ऊ कहं मुणिआ अहं ॥ सू च ने—ऊ केण ण विण्णाअं ॥ प्रक्रान्तवाक्यस्य  
विपर्यासशङ्कया विनिवर्तनलक्षण आक्षेपः । तत्र—ऊ किं मए भणिअं ॥ ५२ ॥

पुणरुत्तं कृतकरणे ॥ ५३ ॥

पुणरुत्तं इति कृतकरणे प्रयोज्यम् । अइ सुव्वइ पंसुलि णीसहेहिं  
अङ्गेहिं पुणरुत्तं, अयि स्वपिषि पासुले निःसहैरङ्गैः कृतकरणम् ॥ ५३ ॥

हु खु निश्चयविस्मयवितर्के ॥ ५४ ॥

हु खु इत्येतौ निश्चयादिषु प्रयोज्यौ । नि श्च ये—तं पि हु अञ्छिण्णसिरं,  
तं खु सिरीएँ रहसं ॥ वि स्म ये—को खु एसो सहाससिरो ॥ वितर्के ऊहः  
संशयो वा । ऊ हे—न हु नवरसग्गहिआ एअं खु हसइ ॥ सं श ये—जलधरो  
खु धूमो खु ॥ सं भा व ने चेप्यते—तरिअं ण हु णवर इमं । एअं खु तुमं  
हसइ ॥ बहुलाधिकारादनुस्वारात्परो हु न प्रयोक्तव्यः ॥ ५४ ॥

49. BT भवभासि for उवहासं. 51. KS धू for धू in the Sūtra  
and Com. 53. K सुव्वते पासुले for स्वपिषि पासुले.

णवि वैपरीत्यै ॥ ५५ ॥

णवि इति वैपरीत्ये प्रयोज्यम् । णवि लोअणो ॥ ५५ ॥

वेव्वे विषादभयवारणे ॥ ५६ ॥

वेव्वे इति विषादादौ प्रयोज्यम् । वि षा दे—उल्लाविरीइ वेव्वेत्ति तीएँ भणिअं ण विम्हरिमो । किमुल्लापयन्त्या उत खिद्यमानया त्वया वेव्वे इति भुणितं न विस्मरामः ॥ भ ये—वेव्वे पलाइदं तेण ॥ वार णे—उल्लाविरीइ वि तुमं वेव्वे त्ति मयच्छि किं णेअं ॥ उल्लाविरीइ इति स्वप्रायातम् ॥ ५६ ॥

आमन्त्रणे वेव्वे च ॥ ५७ ॥

वेव्वे इति चामन्त्रणे प्रयोज्यम् । वेव्वे गोले । वेव्वे मुरन्दले वहसि पाणिअं ॥ ५७ ॥

वा सख्या मामि हला हले ॥ ५८ ॥

आमन्त्रण इति वर्तते । सख्या आमन्त्रणेऽर्थे मामि हला हले इति प्रयोज्याः । मामि सरिसक्खराण वि । पणवह माणस्स हला । हला सउन्दले । हले हआसे ॥ पक्षे । सहि एरिस च्चिअ गई ॥ ५८ ॥

दे संमुखीकरणे च ॥ ५९ ॥

संमुखीकरणे सख्या आमन्त्रणे च दे इति प्रयोज्यम् । दे पसिअ णिअत्तसु सुन्दरि, यावत्प्रसीद निवर्तस्व सुन्दरि । दे सहि ॥ ५९ ॥

ओ पश्चात्तापसूचने ॥ ६० ॥

पश्चात्तापे सूचनाया च ओ इति प्रयोज्यम् । पश्चात्तापे—ओ पच्चाअन्तिआए ॥ सूचनायाम्—ओ अविणयतत्तिच्छो ॥ परिकल्पार्थे उतादेशेन ओकारेणैव सिद्धम् । ओ विरएमि णहअले ॥ ६० ॥

55. M भाअणो for लोअणो. 56. B वेव्वे; M वेव्वे for वेव्वे in the Sūtra and Com. M om. उल्लाविरीइ इति स्वप्रायातम्. 57. T आमन्त्रणेषु in the Sūtra. B वेव्वे; T बव्वे for वेव्वे. BT वेव्वे मुकुरं रेहसि पाणी क्काबा (?) 58. BT सरिसक्खराणि; M सहि सक्खराण वि for सरिसक्खराण वि. BT माण सहला for माणस्स हला. 59. M आमन्त्रणकरणे for \*मन्त्रणे. BT णिवत्तइ. T om. दे सहि. 60. M विकल्पार्थे for परिकल्पार्थे.

अण णाईं नजर्ये ॥ ६१ ॥

नजर्ये अण णाईं इत्येतौ प्रयोज्यौ । अणचिन्तिअं मुणन्ति, अचि-  
न्तितं जानन्ति । णाईं करेमि रोसं, न करोमि रोषम् ॥ ६१ ॥

निश्चयनिर्धारणे वले ॥ ६२ ॥

निश्चये निर्धारणे च वले इति प्रयोज्यम् । निश्चये—वले सीहो, सिंह  
एवायम् ॥ निर्धारणे—वले पुरिसो धणंजओ खत्तिआणं, पुरुषो धनंजय एव  
क्षत्रियाणाम् ॥ ६२ ॥

मणे विमर्शे ॥ ६३ ॥

विमर्शे मणे इति प्रयोक्तव्यम् । मणे सूरो, किस्वित्सूर्यः अन्ये मन्ये  
इत्यर्थमपीच्छन्ति ॥ ६३ ॥

माईं मार्ये ॥ ६४ ॥

माईं इति मार्ये प्रयोक्तव्यम् । माईं काहीअ रोसं, मा कार्षीद् रोषम् ॥ ६४ ॥

अलाहि निवारणे ॥ ६५ ॥

अलाहीति निवारणे प्रयोज्यम् । अलाहि विसाएण, अलं विषादेन ॥ ६५ ॥

लक्षणे जेण तेण ॥ ६६ ॥

लक्षणे जेण तेण इत्येतौ प्रयोज्यौ । भमररुअं जेण कमलवणं ।  
भमररुअं तेण कमलवणं ॥ ६६ ॥

त्वोदवापोताः ॥ ६७ ॥

अव अप इत्येतावुपसर्गौ उत इति विकल्पार्थो निपातश्च ओ इति तु  
प्रयोक्तव्याः । ओआरो अवतारः अपकारो वा । ओ विरएमि णहत्थले, उत  
विरचयामि नमःस्थले । पक्षे अवआरो इत्यादि ॥ ६७ ॥

---

63. BT इत्थमपीच्छन्त्यन्ये for अन्ये मन्ये इत्यर्थमपीच्छन्ति. 64. B  
माइ; T माउ for माईं in the Sūtra and Com. 65. KM अलाहि किं  
वाइएण लोहेण, अलं किं वाचिकेन लोमेन for अलाहि विसाएण, अलं विषादेन. 67.  
T अवकारः for अवतारः. KMT णहअले for णहत्थले.

उ ओ उपेः ॥ ६८ ॥

उप इत्युपसर्गः उ ओ इति द्विधा प्रयोक्तव्यः । उआरो ओआरो  
उपकारः ॥ ६८ ॥

प्रत्येकमः पाडिएकं पाडिकं ॥ ६९ ॥

प्रत्येकमित्यस्यार्थे पाडिएकं पाडिकं इति तु प्रयोक्तव्यम् । पाडिएकं ।  
पाडिकं ॥ पक्षे पच्चेअं ॥ ६९ ॥

स्वयमोऽर्थे अप्पणा ॥ ७० ॥

स्वयमित्यस्यार्थे अप्पणा इति तु प्रयोक्तव्यम् । विसअं विअसन्ति  
अप्पणा कमलवणा ॥ पक्षे । सअं चिअ मुणसि करणिज्जं, स्वयमेव जानासि  
करणीयम् ॥ ७० ॥

एकसरिअं झटिति संप्रति ॥ ७१ ॥

झटित्यर्थे संप्रत्यर्थे च एकसरिअं इति तु प्रयोज्यम् । एकसरिअं  
झटिति संप्रति वा ॥ पक्षे । झत्ति । संपइ ॥ ७१ ॥

इहरा इतरथा ॥ ७२ ॥

इहरा इति इतरथार्थे प्रयोज्यम् । इहरा नीसामन्नेहिं । पक्षे । इअरहा ॥  
॥ ७२ ॥

मुधा मोरउल्ला ॥ ७३ ॥

मुधार्थे मोरउल्ला इति तु प्रयोज्यम् । मोरउल्ला ॥ पक्षे मुहा ॥ ७३ ॥

अयि ऐ ॥ ७४ ॥

अयि इत्यर्थे ऐ इति तु प्रयोज्यम् । ऐ बीहेइ । ऐ उम्मत्तिए ॥ अत  
एव वचनादैकारस्यापि प्राकृते प्रयोगः ॥ ७४ ॥

69. पाडिएकं for पाडिकं in the Sūtra and Com. 70. M स्वयं अप्पणोः,  
T स्वयमप्पणा for the Sūtra. 72. BT णिसामन्तेहिं for नीसामन्नेहिं.  
74. K बीहेमि for बीहेइ.

उअ पश्य ॥ ७५ ॥

पश्य इत्यर्थे उअ इति प्रयोज्यम् । उअ णिच्चलणिप्फन्दा । पक्षे  
ओअच्छादयः पश्यंत इत्यर्थे ॥ उवह इति च दृश्यते । उवह गोड्डमज्जम्मि ॥७५॥

इजेराः पादपूरणे ॥ ७६ ॥

इ जे र इत्येते पादपूरणे प्रयोज्याः । णअणा इ । अच्छी इ । अण्णेक्क  
इ । रूवं तु जे गब्भइ । कळमगोवी र ॥ अहो हंहो हा नाम हे इत्यादयः  
संस्कृतसमन्वेन सिद्धाः ॥ ७६ ॥

प्याद्याः ॥ ७७ ॥

प्यादयो नियतार्थवृत्तयः प्राकृते प्रयोज्याः । पि अपीत्यर्थे ॥ ७७ ॥

इति श्रीमदर्हणन्दित्रैविद्यदेवश्रुतधरश्रीपादप्रसादासादितसमस्तविद्याप्रभाव-

श्रीमत्रिविक्रमदेवविरचितप्राकृतव्याकरणवृत्तौ

द्वितीयाध्यायस्य प्रथमः पादः ॥

---

77. MT व्याद्याः for प्याद्याः in the Sūtra. M वि अपीत्यर्थे;  
T वि अप्यर्थे for पि अपीत्यर्थे. Colophon; BKM om. from 'मदर्ह  
down to श्रीमत्. MT द्वितीयस्याध्यायस्य for द्वितीयाध्यायस्य.

## द्वितीयः पादः ॥

वीप्सार्थात्तदचि सुपो मस्तु ॥ १ ॥

वीप्सार्थात्पदात्परस्य सुपः स्थाने तदचि तस्य वीप्सार्थस्य संबन्धिन्यचि परे मो वा भवति । एकैकम् एकमेकं । एकैकेन एकमेकेण । अङ्गे अङ्गे अङ्ग-मङ्गम्मि ॥ पक्षे । एकैकं इत्यादि ॥ १ ॥

अमः ॥ २ ॥

सुप इत्यनुवर्तते । नाम्नः परस्य सुपः संबन्धिनोऽमः द्वितीयैकवचनस्य स्थाने मकारो भवति । वच्छं । मालं । गिरिं । गोरिं । गामणिं । तरुं । वहुं ॥ २ ॥

इलुग्जश्शसोः ॥ ३ ॥

नाम्नः परयोर्जस् शस् इत्येतयोर्लुग्भवति । शित्वात्पूर्वस्याचो दीर्घः । वच्छ । माल । गिरी । गोरी । गामणी । तरू । वहु चिद्वन्ति पेच्छ वा ॥ ॥ ३ ॥

णशामः ॥ ४ ॥

नाम्नः परस्य षष्ठीबहुवचनस्य आमः णश् इत्यादेशो भवति । शित्वा-त्पूर्वस्य दीर्घः । वच्छाण । वणाण । मालाण । गङ्गाण । गिरीण । दहीण । बुद्धीण । गामणीण । सुधीण । गोरीण । तरूण । महूण । वहूण ॥ 'क्वासु-पोस्तु सुणात्' [ १-१-४३ ] इति वानुसारे वच्छाणं गिरीणं इत्यादि ॥४॥

1. M om. वा. KS भवति तु for वा भवति. KM om. एकैकेन. B अङ्गे अङ्गे अङ्गमङ्गम्मि for अङ्गे अङ्गे अङ्गमङ्गम्मि. S पक्षे एकमेक इत्यादि for पक्षे एकैकं इत्यादि. 2. K गामणिं for गामणि. After वहुं K adds पेच्छ वा; S adds पेच्छ. 3. T om. इलुक्. in the Sūtra. 4. MS ण for णश् in the Sūtra and Com. S om. आमः. M om. वहूण. KMS om. मालाणि गङ्गाण; T om. मालाण. KM om. सुधीण, S बुद्धीण for सुधीण. After वच्छाणं KS add घणाणं गङ्गाणं.

हिं हिं हि भिसः ॥ ५ ॥

नाम्नः परस्य भिसः सबिन्दुः सानुनासिकः केवलश्च हिर्भवति । वच्छेहिं वच्छेहिं वच्छेहि । धणेहिं धणेहिं धणेहि । मालाहिं मालाहिं मालाहि । गिरीहिं गिरीहिं गिरीहि । बुद्धीहिं बुद्धीहिं बुद्धीहि । दहीहिं दहीहिं दहीहि । गामणीहिं गामणीहिं गामणीहि । गोरीहिं गोरीहिं गोरीहि । तरुहिं तरुहिं तरुहि । घेणूहिं घेणूहिं घेणूहि । वहूहिं वहूहिं वहूहि । महूहिं महूहिं महूहि । इत्यादि ॥ ५ ॥

हितोत्तोदोदु डसिस् ॥ ६ ॥

नाम्नः परो डसिस् पञ्चमीविभक्तिः हितो, द्विरुक्तस्तो, दो, दु इति चतुर आदेशानापद्यते । वच्छाहितो 'भिसभ्यस्सुपि' [ २.२.२१ ] इत्येत्वे वच्छेहितो । वच्छत्तो । वच्छादो । वच्छादु । वृक्षात् वृक्षेभ्यो वा ॥ दहीहितो दहितो । दहीदो । दहीदु ॥ गोरीहितो । गोरित्तो । गोरीदो । गोरीदु ॥ तरुहितो । तरुत्तो । तरुदो । तरुदु ॥ महूहितो । महूत्तो । महूदो । महूदु ॥ घेणूहितो । घेणुत्तो । घेणुदो । घेणुदु ॥ दो दु इत्यत्र दकारो भाषान्तरार्थः । तेन शौरसेनीमागध्योः—मलअकेदूदो मलअकेदूदु मलयकेतोः । पैशाच्यां 'तलूतदोः' (३.२.४६) इति तकारार्थम् । गिरीतो ॥ एवं धनमालागिरि-बुद्धिग्रामणीतरुवधूप्रभृतयः ॥ ६ ॥

सुंतो भ्यसः ॥ ७ ॥

पञ्चमीबहुवचनस्य सुंतो इत्यादेशो भवति । वच्छासुंतो वच्छेसुंतो । घणासुंतो घणेसुंतो । मालासुंतो । गिरीसुंतो । दहीसुंतो । बुद्धीसुंतो । गामणीसुंतो । इत्यादि ॥ ७ ॥

5. KS सानुस्वारः; M अनुस्वारः for सबिन्दुः. KM use the sign for anunāsika here only, M om. घेणूहिं down to इत्यादि. 6. KMST भ्यस्येत्वे for भिसभ्यस्सुपि इत्येत्वे. KMT वच्छाओ वच्छाउ and similraly for other words. for वच्छादो वच्छादु. T भाषान्तरार्थं for 'रार्थः. T om. from पैशाच्यां down to प्रभृतयः. 7. KMT om. मालासुंतो. After गामणीसुतो KM add गोरीसुंतो तरूसुंतो महूसुंतो वहूसुतो K वच्छादु for वच्छाउ. K घणादु for घणाउ. K om. गोरीओ गोरित्तो गोरीउ गोरीहितो गोरीहि.

दिदौत्तोदु डसौ ॥ ८ ॥

पञ्चम्यादेशेषु दो तो दु इत्येषु डसि पञ्चम्येकवचने च परे पूर्वस्याचो दीर्घो भवति । वञ्छाओ वञ्छतो ॥ 'संयोगे' ( १.२.४० ) इति दीर्घेऽपि ह्रस्वः, तथापि तद्ग्रहणं भ्यसि एत्वबाधनार्थम् ॥ डसिनैव सिद्धे दोदु-ग्रहणमप्येत्वापवादयैव ॥ वञ्छाउ वञ्छाहितो वञ्छाहि ॥ धणाओ धणत्तो धणाउ धणाहितो धगाहि ॥ गिरीओ गिरित्तो गिरीउ गिरीहितो गिरीहि ॥ गोरीओ गोरित्तो गोरीउ गोरीहि ॥ दहीओ दहित्तो दहीउ दहीहितो दहीहि ॥ बुद्धीओ बुद्धित्तो बुद्धीउ बुद्धीहितो बुद्धीहि ॥ गामणीओ गामणित्तो गामणीउ गामणीहितो गामणीहि ॥ तरुओ तरुत्तो तरुउ तरुहितो तरुहि ॥ महुओ महुत्तो महुउ महुहितो महुहि ॥ घेणूओ घेणुत्तो घेणूउ घेणूहितो घेणूहि ॥ वहुओ वहुत्तो वहुउ वहुहितो वहुहि ॥ ८ ॥

सोलुक् ॥ ९ ॥

नाम्नः परस्य सोः प्रथमैकवचनस्य लुग्भवति । हे देव । हे गङ्गे । हे गोरि । हे लच्छि । हे गामणि । हे बहु ॥ ९ ॥

डसोऽस्त्रियां सर् ॥ १० ॥

डसः पष्ठयेकवचनस्य स इत्यादेशो भवति, अस्त्रिया स्त्रीलिङ्गे न भवति । रिच्वाद् द्वित्वम् । वञ्छस्स । धगस्स । गिरिस्स । दहिस्स । गामणिस्स । तरुस्स । महुस्स ॥ अस्त्रियामिति किम् । गङ्गाए । गोरीए । घेणूए । वहुए ॥ १० ॥

डेर्मिर् ॥ ११ ॥

नाम्नः परस्य सप्तम्येकवचनस्यास्त्रिया मिर् इत्यादेशो भवति । रिच्वाद् द्वित्वम् । वञ्छग्मि । धणग्मि । गिरिग्मि । दहिग्मि । तरुग्मि । महुग्मि ॥ अस्त्रियामित्येव । मालाए । बुद्धीए । घेणूए । वहुए ॥ ११ ॥

9. KS हे गङ्गा for हे गङ्गे. S अहो लच्छि for हे लच्छि. 10. M रस्, S सल् for सर् in the Sūtra. Before डसः in Com. KM read नाम्नः परस्य. M om. धणदस गिरिस्स. MS om. गोरीए and वहुए. T om. from Sūtra. 11 down to the and fo Com. on Sūtra 22. 11. S डेर्मिर् for the Sūtra. MS वणग्मि for धणग्मि. MS om. वहुए.



अतो ङो विसर्गः ॥ १२ ॥

अकारान्तात्परो विसर्गः ङिदोकारो भवति । सर्वतः सव्वओ । पुरतः  
पुरओ । अग्रतः अगओ ॥ एवं सिद्धावस्थापेक्षया । भवतः भवओ । भवन्तः  
भवन्तो । सन्तः सन्तो । कुतः कुओ ॥ १२ ॥

सोः ॥ १३ ॥

अत इत्यनुवर्तते । अतः परस्य सोः स्थाने ङो भवति । वच्छो ।  
देवो ॥ १३ ॥

वैतत्तदः ॥ १४ ॥

अदन्ताभ्यामेतत्तद्भ्यां परस्य सोः ङो वा भवति । एसो एस ।  
सो स ॥ १४ ॥

ङसेः श्लुक् ॥ १५ ॥

वैत्यनुवर्तते । अतः परस्य ङसेः श्लुक्वा भवति । शित्वात्पूर्वस्य दीर्घः ।  
वच्छा । घणा ॥ पक्षे । वच्छाहिंतो वच्छत्तो वच्छाओ वच्छाउ वच्छाहि ॥ १५ ॥

डेडे ॥ १६ ॥

अतः परस्य सप्तम्येकवचनस्य ङित्वं वा भवति । वच्छे । घणे ॥ पक्षे ।  
वच्छम्मि । घणम्मि ॥ १६ ॥

ङसिसो हि ॥ १७ ॥

अतः परस्य ङसिसः पञ्चम्या हि इति वा भवति । वच्छाहि । घणाहि ॥  
म्यासि एत्वे । वच्छेहि । घणेहि ॥ पक्षे हितोत्तोदोदु इत्येते च ॥ १७ ॥

टो डेणळ् ॥ १८ ॥

अतः परस्य टावचनस्य ङित् एण इत्यादेशो भवति । लित्वान्नित्यम् ॥  
वच्छेण । घणेण ॥ अनुस्वारे । वच्छेणं । घणेणं ॥ १८ ॥

12. M अकारान्तात्परो for अकारान्तात्परो. After अगओ M adds मार्गतः  
मगओ. 15. M om. वच्छाहि. 16. KMS ङिवचनस्य for सप्तम्येकवचनस्य.  
M ङित्वं for ङित्त्वं. 18. KS लित्वान्न विकल्पः for लित्वान्नित्यम्.

दिर्वा भ्यसि ॥ १९ ॥

अत इति पञ्चम्यन्तस्य षष्ठ्यन्तविभक्तिविपरिणामः । अतो भ्यसादेशे सति दिः दीर्घो वा भवति । वच्छाहितो वच्छोर्हितो । वच्छासुंतो वच्छेसुंतो । वच्छाहि वच्छेहि ॥ तोदोदुषु दीर्घ एव ॥ १९ ॥

शस्येत् ॥ २० ॥

अतः शसि परे एद्वा भवति । वच्छे वच्छा पेच्छ ॥ २० ॥

भिस्म्यस्सुपि ॥ २१ ॥

भिस् भ्यस् सुप् इत्येतेषु परेष्वत एवं भवति । पृथग्योगान्नित्यम् ॥ भिसि । वच्छेहि ॥ भ्यसि । वच्छेहितो वच्छेसुंतो । वच्छेहि ॥ तोदोदुषु दीर्घ एव ॥ सुपि । वच्छेसु ॥ २१ ॥

इदुतोर्दिः ॥ २२ ॥

भिस्म्यस्सुपि परे इदुतोः दिः दीर्घो भवति । भिसि । गिरीहि गिरीहि ॥ एवं बुद्धीहि । तरुहि । घेणूहि । महुहि ॥ भ्यसि । गिरीहितो । गिरीसुंतो । गिरीओ । गिरीउ ॥ एवं बुद्धीओ । गामणीओ । तरुओ । महुओ आअं ॥ सुपि । गिरीसु । दहीसु । गामणीसु । तरुसु ठिअं ॥ क्वचिन्न भवति । दिअभूमिसु दाणजलद्धिआइं, द्विजभूमिषु दानजलार्दितानि ॥ इदुतोरिति किम् । वच्छेहि । वच्छेसुंतो । वच्छेसु ॥ २२ ॥

चतुरो वा ॥ २३ ॥

चतुःशब्दस्य उदन्तस्य भिस्म्यस्सुपि परे दीर्घो वा भवति । चउहि चऊहि । चउहितो चऊहितो । चउसु चऊसु ॥ २३ ॥

19. KS भ्यस्यादेशे परे for भ्यसादेशे सति. 20. MS om. पेच्छ. 21. योगविभागान्नित्य for पृथग्योगान्नित्यम्. K पक्षे दीर्घोपि; M पक्षे दीर्घः for तोदोदुषु दीर्घ एव. 22. KS \*सुपि च परे for \*सुपि परे. M इत्येतेषु परेषु for परे. After बुद्धीओ KS add दहीओ. After गिरीसु KS add बुद्धीसु. K दाणजलोल्लिआइं; S दोग° for दाणजलद्धिआइं.

पुंसो जसो डउडओ ॥ २४ ॥

इदुत इत्यस्य पञ्चम्यन्तपरिणामः । पुंलिङ्गादिदुतः परस्य जसः अउ  
अओ इत्येतौ डितौ वा भवतः । अगाउ अगओ । वाअउ वाअओ ॥ पक्षे ।  
अग्गी अगिगणो । वाऊ वाउणो ॥ पुंसीति किम् । बुद्धीइ । दहीइ ॥ इदुत  
इत्येव । वच्छा ॥ २४ ॥

डवो उतः ॥ २५ ॥

पुंस इति वर्तते, जस इति च । पुंलिङ्गादुतः परस्य जसः डित्  
अवो इति वा भवति । वाअवो ॥ पक्षे । वाअओ वाऊ वाउणो ॥ उत इति  
किम् । वच्छा ॥ पुंस इति किम् । घेणूउ । वहूउ ॥ २५ ॥

णो शसश्च ॥ २६ ॥

योगविभागादिदुतौ गृह्येते । इदुत परस्य जसः शसश्च णो इत्या-  
देशो भवति । गिरिणो तरुणो चिट्टन्ति पेच्छ वा ॥ पक्षे । गिरो । तरू ॥  
पुंस इत्येव । बुद्धी । घेगू । दहीइं । महूइं ॥ २६ ॥

नृनपि डसिडसोः ॥ २७ ॥

पुंलिङ्गे नपुंसकलिङ्गे च वर्तमानादिदुतः परयोर्डसिडसोर्गो इत्यादेशो  
वा भवति । गिरिणो तरुणो आगओ विआरो वा ॥ पक्षे डसि-गिरीओ ।  
तरूओ । दहीओ । महूओ ॥ डस-गिरिस्स । तरुस्स । दहिस्स । महुस्स ॥  
नृनपीति किम् । बुद्धीए । घेणूए ॥ डसिडसोरिति किम् । रिद्धो । समिद्धी ।  
दिट्टं ॥ इदुत इत्येव । कमले । कमलस्स ॥ २७ ॥

टो णा ॥ २८ ॥

पुंनपुंसके वर्तमानादिदुतः परस्य टावचनस्य णा भवति । गिरिणा ।  
दहिणा । गामणिगा । तरुणा । महूणा । खलुणा ॥ नृनपीत्येव । बुद्धीर ।  
घेणूए ॥ इदुत इत्येव । कमलेण ॥ २८ ॥

24. K इत उतः for इदुतः. K om. वाअउ वाअओ. KS  
बुद्धीओ घेणूओ for बुद्धीइ घेगूइ. M om. इदुत इत्येव । वच्छा. 25 M om.  
the Sūtra and Com. T पुंस इति किं । घेगू । महूइं for घेणूउ वहूउ.  
26. T इतौ for इदुतौ. KMS परिगृह्येते for गृह्येते. 27. KMS बुद्धीअ  
घेणूअ for बुद्धीए घेणूए. 28 M om the Sūtra and Com T om.  
the Sūtra. T पुंलिङ्गे नपुंसकलिङ्गे वा for पुंनपुंसके. T उतः for इदुतः.

शुनगनपि सोः ॥ २९ ॥

इदुतः परस्य सोः शानुबन्धो लुग्भवति । अनपि नपुंसकलिङ्गे न भवति । गिरी । बुद्धी । तरू । घेणू ॥ अनपीति किम् । दहिं । महु ॥ २९ ॥

मङ्गलुगसंबुद्धेर्नपः ॥ ३० ॥

इदुत इति निवृत्तम् । नपो नपुंसकलिङ्गात्परस्य सोर्मकारो ङानुबन्धो लुक् च भवति, असंबुद्धेः आमन्त्रणार्थस्य न भवति । वणं । दहिं । महुं ॥ दहि महु इति तु सिद्धान्तस्थापेक्षया ॥ बहुलाधिकारादकारान्तात्न लुक् ॥ ३० ॥

शिशिशिङ् जश्शसोः ॥ ३१ ॥

नप इत्यनुवर्तते । नपुंसकात्परौ जस् शस् इत्येतौ श्चि शिं शिङ् इति त्रीनादेशानापद्येते शानुबन्धान् । शकारो दीर्घार्थः । डकारः सानुनासिकोच्चारणार्थः । वगाणि वगाइं वगाँ । गुणाणि गुणाइं गुणाँ चिद्वन्ति पेच्छ वा ॥ एवं दहिनहुबिन्दादि ॥ नप इत्येव । वच्छ ॥ ३१ ॥

शोशु स्त्रियां तु ॥ ३२ ॥

जश्शसाविति वर्तते । स्त्रिया वर्तमानान्नाम्नः परौ जश्शसौ ओत्वमुत्वं च शितावापद्येते तु । मालाओ मालाउ । बुद्धीओ बुद्धीउ ॥ एवं सहीघेणुवहू-प्रभृतयः ॥ पक्षे । माला । बुद्धी । सही । घेणू । वहू ॥ स्त्रियामिति किम् । वच्छ ॥ जश्शसाविति किम् । मालाए कर्त्त ॥ ३२ ॥

आदीतः सोश्च ॥ ३३ ॥

स्त्रियामित्यनुवर्तते । स्त्रियामीकारान्तान्नाम्नः परस्य सोश्चकाराजश्श-सोश्च आवत्वं तु भवति । एसा हसन्तीआ ॥ जस् शम् । गोरीआ रोहन्ति पेच्छ वा ॥ पक्षे । हसन्तीओ । गोरीओ ॥ ३३ ॥

29. K नपुंसके for नपुंसकलिङ्गे. 30. After वण K adds दहिं दहि सुहुं सुहु. S तणं for वणं. 31. KMS त्रीनादेशान्शानुबन्धानापद्यते for त्रीनादेशानापद्यते शानुबन्धान्. 32. MS जस् शस् इति वर्तते for जश्शसाविति वर्तते. M om. तु in Com. MS जश्शमीति किं for जश्शसाविति किम् 33. KM गोरीआ रोहति (चिद्वन्ति) for गोरीआ रोहन्ति. T रोभति for रोहन्ति.

डसेः शशाशिशे ॥ ३४ ॥

स्त्रिया वर्तमानान्नाम्नः परस्य डसेः अ आ इ ए इति चत्वार आदेशाः शितो भवन्ति तु । मालाअ मालाइ मालाए । गोरीअ गोरीआ गोरीइ गोरीए । एवं घेणू । वहू ॥ वक्षे । मालाहितो । मालत्तो । मालाओ । मालाउ ॥ एवं बुद्धीहितो इत्यादि ॥ ३४ ॥

टाडिडसाम् ॥ ३५ ॥

शशाशिशे इत्यनुवर्तते । स्त्रिया नाम्नः परेषा टा डि डस् इत्येतेषां स्थाने अ आ इ ए इत्येते आदेशाः शितो भवन्ति । योगविभागानित्यम् । जाआअ जाआइ जाआए कअं ठिअं मुहं वा ॥ कप्रत्यये । जाइआअ जाइआइ जाइआए । बुद्धिआअ बुद्धिआआ बुद्धिआइ बुद्धिआए ॥ कप्रत्ययाभावे । बुद्धीअ बुद्धीआ बुद्धीइ बुद्धीए कअं ठिअं वअणं वा ॥ स्त्रियामिति किम् । वच्छेण । वच्छम्मि । वच्छस्स ॥ ३५ ॥

नातः शा ॥ ३६ ॥

स्त्रिया वर्तमानाना नाम्नः परेषां टा डि डस् इत्येतेषां प्राप्तेः शा इति शित् आकारः आकारान्तान् भवति । मालाअ मालाइ मालाए कअं ठिअं मुहं वा ॥ ३६ ॥

पुंसोऽजातेर्डीव्वा ॥ ३७ ॥

अजातिवाचिनः पुल्लिङ्गात् स्त्रिया वर्तमानात् डीप्रत्ययो वा भवति । नीली नीला । काली काला । हसमाणी हसमाणा । सुप्पणही सुप्पणहा । इमीए इमाए । इमीणं इमाणं । एईए एआए । एईणं एआणं ॥ अजातेरिति किम् । अआअ अआइ अआए ॥ अप्राप्ते विभाषाविधिरयम् । तेन गौरी कुमारी इत्यादौ संस्कृतवदेव नित्यम् ॥ ३७ ॥

34. T सालाअ etc. for मालाअ. All Mss. add मालाआ (T सालाआ) after मालाअ against the Sūtra नातः शा below. 35. After जाआअ all Mss. add जाआआ; After जाइआअ all Mss. add जाइआआ against 22.36 below. K वअण व for वअणं वा. After वअणं वा M adds एवं वहूअ इत्यादि. M स्त्रियामित्येव for स्त्रियामिति किम्. 36. KMS सुहं चा for मुहं वा. 37. B सहमाणी सहमाणा; T भसमाणा भसमाणा for हसमाणी हसमाणा. BKM अआआ for अआअ. T अआ अजा । एलआ एलअ for अआअ ...अआए. K अप्राप्ते विधिरयं for अप्राप्ते विभाषाविधिरयम्.

ङीप्प्रत्यये ॥ ३८ ॥

वैत्यनुवर्तते । 'टिड्ढाणञ्' [ पा० ४.१.१५ ] इत्यादिसूत्रेण प्रत्ययनिमित्तो यो ङीप्प्रत्ययो विहितः स स्त्रिया वर्तमानान्नाम्नो वा भवति । साहणी साधनी । कुरुअरी ॥ पक्षे विकल्पसामर्थ्यादेव टाप् । साहणा । कुरुअरा ॥ ३८ ॥

हरिद्राच्छाये ॥ ३९ ॥

अनयोः ङीप् वा भवति । हलदी हलदा । छाही छाहा ॥ ३९ ॥

कियत्तदोऽस्वमामि सुपि ॥ ४० ॥

सु-अम्-आम् वर्जिते सुपि परे कियत्तद्भयः स्त्रियां ङीप् वा भवति । कीओ काओ । कीए काए । कीसु कासु ॥ जीओ जाओ । जीए जाए । जीसु जासु ॥ तीओ ताओ । तीए ताए । तीसु तासु ॥ अस्वमामीति किम् । का । जा । सा ॥ कं । जं । तं ॥ काणं । जाणं । ताणं ॥ ४० ॥

स्वसृगात् डाल् ॥ ४१ ॥

स्वसादेः स्त्रिया वर्तमानात् आप्रत्ययो ङिङ्भवति । लिच्चानित्यम् । ससा । णणन्दा । दुहिआ । दुहिआहि । दुहिआसु ॥ ४१ ॥

डोऽश्लुको त् संबुद्धेः ॥ ४२ ॥

'सोः' [ २.२.१३ ] इति यः प्राप्तो ङो, यश्च 'श्लुगनपि सोः' [ २.२.२९ ] इति श्लुग् विहितः, तौ संबुद्धेरामन्त्रणार्थस्य सोः तु भवतः । हे देव, हे देवो ॥ हे अज, हे अजो ॥ श्लक् । हे हरि, हे हरी । हे गुरु, हे गुरु । हे बुद्धि, हे बुद्धी । हे वहु, वहू ॥ जाइविसुद्धेण पडू, जातिविसुद्धेण प्रभो ॥ संबुद्धेरिति किम् । दे कासवा । दे गोअरा । रेरे पिपिआ । रेरे णिग्घणिआ ॥ ४२ ॥

38. Bp om. ङीप् in the Sūtra; T सी for ङीप् in the Sūtra. ST अणादिसूत्रेण for टिड्ढाणञ् इत्यादिसूत्रेण. B सहमाणी for साहणी. K कुलरी for कुरुचरी. KMST कुरुचरा for कुरुअरा. 39. KS हरिद्राच्छाया for the Sūtra. KS हि for ङीप्. 42. KS हे कासवा, हे गोअमा, रे रे पिपिआ; T हे गो अम्मा, रे रे पव्वळ-आ, रे रे णिग्घणिआ for दे ...ग्घणिआ.

**ऋदन्ताङ्गः ॥ ४३ ॥**

संबुद्धेरित्यनुवर्तते । ऋदन्तानाम्नः परस्य संबुद्धेः डित् अत्वं तु भवति ।  
हे पितः हे पिअ । हे दातः हे दाअ ॥ ४३ ॥

**नाम्नि डरम् ॥ ४४ ॥**

नाम्नि संज्ञाया ऋदन्तात्परस्य संबुद्धेर्डित् अरं इति तु भवति ।  
हे पितः हे पिअरं । पक्षे हे पिअ ॥ नाम्नीति किम् । हे कत्तार ॥ ४४ ॥

**टापो डे ॥ ४५ ॥**

टाबन्तात्परस्य संबुद्धेर्डित् एत्वं तु भवति । हे माले । हे अज्जे ॥  
पक्षे । हे माला । हे अज्जू इत्यादि ॥ टाप इति किम् । हे पिउच्छा । हे  
माउच्छा ॥ बहुलाधिकारात्क्वचिदोत्वमपि । अम्मो भणामि भणिए ॥ ४५ ॥

**ह्रस्वलीदूतः ॥ ४६ ॥**

संबुद्धिनिमित्तयोरीदूतोर्ह्रस्वो लिङ्गवति । हे णइ । हे लच्छि । हे  
वहु ॥ ४६ ॥

**क्विपः ॥ ४७ ॥**

संबुद्धेरिति निवृत्तम् । क्विबन्तयोरीदूतोर्ह्रस्वो भवति । गामणिणा ।  
खलपुणा । गामणिसुंतो । खलपुहिं ॥ ४७ ॥

---

43. M om. the Sūtra and Com. KS हे पिअ हे पिअरं हे मात. हे माअ हे माअरं for हे पिअ. 44. M om. the Sūtra and Com. K हे पिअर हे पिअ for हे पिअरं. T पिअरं for पिअरं. 45. M om. the Sūtra and Com. After हे अज्जे K adds हे पुत्तिए. K हे मालि for हे माला. S om. हे अज्जू. T क्वचिदे-त्वमपि । अत्ते भणामि भणिए for क्वचिदोत्वमपि अम्मो भणामि भणिए. 46. M om. the Sūtra and Com. 47, K क्विबः for the Sūtra. K खल-पुण. KT गामणिसुओ for गामणिसुतो. K खलपुमुहं; T खलपुअहं for खल-पुहिं.

उदृतां त्वस्वमामि ॥ ४८ ॥

ऋदन्तानामुत्वं भवति तु, अस्वमामि सु-अम्-आम्-वर्जिते, अर्थात्सुपि परे ॥ जसि । भत्तू भत्तुणो भत्तओ भत्तउ । पक्षे भत्तारा ॥ शसि । भत्तू भत्तुणो । पक्षे भत्तारा ॥ टा । भत्तुणा भत्तारेण ॥ भिस् । भत्तूहिं । पक्षे भत्तारेहिं ॥ ङसि । भत्तूहिंतो भत्तुत्तो भत्तूओ भत्तूउ भत्तुणो । पक्षे भत्ताराहितो भत्तारत्तो भत्ताराउ भत्तारा भत्ताराहि ॥ ङस् । भत्तुणो भत्तुस्स ॥ पक्षे भत्तारस्स ॥ ङौ । भत्तुम्मि । पक्षे भत्तारे ॥ सुप् । भत्तूसु । पक्षे भत्तारेसु ॥ बहुवचनं व्याप्यर्थम्, तेन यथादर्शनं नाम्नि उत्वं वा भवति ॥ जश्शस्-ङ्सिडस्सु । पिउणो । जामाउणो ॥ टा । भाउणा ॥ भिस् । पिऊहिं ॥ सुप् । पिऊसु ॥ पक्षे पिआर इत्यादि ॥ अस्वमामीति किम् । सु । पिआ ॥ अम् । पिअरं ॥ आम् । पिअराणं ॥ ४८ ॥

आरः सुपि ॥ ४९ ॥

ऋदन्तस्य सुपि परे आर इत्यादेशो वा भवति । भत्तारो । भत्तारा । भत्तारं । भत्तारे । भत्तारेणं । भत्तारेहि ॥ एवमन्यत्राप्युदाहार्यम् ॥ लुप्तविभक्त्य-पेक्षया भत्तारविहिअं ॥ ४९ ॥

मातुरा अरा ॥ ५० ॥

मातृशब्दस्य आ अरा इत्यादेशौ भवतः । माआ माअरा । माआओ माअराओ । माआइ माअराइ । माअं माअरं ॥ बहुलाधिकाराज्जनन्यर्थस्य आ, देवतार्थस्य अरा । माआए कुञ्छिआए । णमो माअराणं ॥ 'इदुन्मातुः' [१.२.८२] इत्युत्वे माउणि । 'उदृता त्वस्वमामि' [२.२.४८] इत्युत्वे तु माऊण माऊए ॥ समत्तिअं वन्दे ॥ सुपीत्येव । माइदेवो । माइगणो ॥ ५० ॥

48. KST om. ङौ भत्तुम्मि । पक्षे भत्तारे. 50. After मातृशब्दस्य KS add ऋतः सुपि परे K om. माआइ माअराइ. K माईण for माऊण. B समेत्तिअं, T समत्तअं for समत्तिअं.



संज्ञायामरः ॥ ५१ ॥

ऋदन्तस्य संज्ञाया सुपि परे अर इत्यादेशो भवति । पिअरा पिअरो ।  
पिअरं पिअरे । पिअरेण पिअरेहिं ॥ जामाअरो जामाअरा । जामाअरं जामा-  
अरे । जामाअरेण जामाअरेहिं ॥ ५१ ॥

आ सौ वा ॥ ५२ ॥

ऋदन्तस्य सौ परे आत्वं वा भवति । पिआ । माआ । जामाआ ।  
माआ । भत्ता । कत्ता ॥ पक्षे । पिअरो । माअरो । जामाअरो । भाअरो ।  
भत्तारो । कत्तारो ॥ ५२ ॥

राज्ञः ॥ ५३ ॥

वेत्यनुवर्तते । राजन्शब्दस्य नलोपे सति अन्त्यस्य सौ परे आत्वं वा  
भवति । राआ । हे राआ ॥ पक्षे आणादेशे । राआणो । हे राआणो ॥ हे  
राअं इति शौरसेन्याम् ॥ ५३ ॥

टो णा ॥ ५४ ॥

राज्ञ इत्यनुवर्तते । राजन्शब्दात्परस्य टावचनस्य णा इत्यादेशो वा  
भवति । राइणा रण्णा ॥ पक्षे राएण कअं ॥ ५४ ॥

जश्शम्डसिडसां णोश् ॥ ५५ ॥

राज्ञः परेषा जस् जस् डसि डस् इत्येतेषा णो इत्यादेशः शिद्भवति  
वा । जस्—राआणो चिद्वन्ति । पक्षे राआ ॥ शस्—राआणो पेच्छ । पक्षे  
राआ ॥ डसि—राइणो रण्णो आअओ । पक्षे राआहिंतो राअत्तो राआओ राउआ  
राआ राआहिं ॥ डस्—राइणो रण्णो घणं । पक्षे राअस्त ॥ ५५ ॥

51. M संज्ञायामरः for the Sūtra. 52. M सौ वा for the Sūtra. KM om. भत्तारो. 53. K om. वेत्यनुवर्तते. S om. सति. KMT om. हे राआणो. 54. °शब्दात्परस्य for °शब्दस्य. K राआणो for राइणा. M om. पक्षे. 55. T राइत्तो for राअत्तो. BM राणो, S राआणो for राइणो

णोणाङिष्विदना जः ॥ ५६ ॥

राजन्शब्दसंबन्धिनो जकारस्य अना सहितस्य णो णा इत्यादेशयोः  
ड्विचने च परे इकारो वा भवति । राङ्णो चिट्ठन्ति पेच्छ आअओ धणं वा ।  
राङ्णा कअं । राङ्मि ठिअं ॥ पक्षे । राआणो । रण्णा । राएण । राअम्मि ॥  
॥ ५६ ॥

इणममामा ॥ ५७ ॥

अना ज इत्यनुवर्तते । राजन्शब्दसंबन्धिनो जकारस्य अना सहितस्य  
अम् आम् इत्येताभ्या सह इणं इत्यादेशो वा भवति । राङ्णं पेच्छ धणं वा ।  
पक्षे । राअं । राआणं ॥ ५७ ॥

भिस्म्यसाम्सुप्स्वीत् ॥ ५८ ॥

राजन्शब्दस्य अना सहितस्य जस्य भिस् म्यस् आम् सुप् इत्येतेषु  
परेषु ईकारो वा भवति । भिस्-राईहिं ॥ म्यस्-राईहितो । राईसुंतो ।  
राईहि ॥ आम्-राईणं ॥ सुप्-राईसु ॥ पक्षे । राएहिं इत्यादि ॥ ५८ ॥

डसूडसिटां णोणोर्डण् ॥ ५९ ॥

राजन्शब्दस्य अना सहितस्य जस्य डसूडसिटावचनाना यौ णो णा  
इत्यादेशौ तयोः परयोः डित् अण् इत्यादेशो वा भवति । रण्णो राङ्णो धणं  
आअओ वा । रण्णा राङ्णा कअं ॥ डसूडसिटामिति किम् । राआणो चिट्ठन्ति  
पेच्छ वा ॥ णोणोरिति किम् । राअस्स । राअओ । राएण ॥ ५९ ॥

---

56. T णो णा इत्यादिषु ड्विचनपरे for णो णा इत्यादेशयोः ड्विचने  
च परे. T om. धणं. 58. M जस्यना सहितस्य for अना सहितस्य जस्य.  
T राआहिं for राएहिं. 59. T om. जस्य. KMT कअ for धण.

### पुंस्याणो राजवच्चानः ॥ ६० ॥

पुंलिङ्गे वर्तमानस्य अन् इत्यस्य स्थाने आण इत्यादेशो वा भवति । पक्षे यथादर्शनं राजवत्कार्यं च भवति । आणादेशे च 'सोः' [ २.२.१३ ] इत्यादयः प्रवर्तन्ते । पक्षे तु राजवत् 'टो णा' [ २.२.५४ ], 'जशसूडसि-  
डसा णोश्' [ २.२.५५ ], 'इणममामा' [ २.२.५७ ] इति प्रवर्तन्ते ।  
अप्पाणो अप्पाणा । अप्पाणं अप्पाणे । अप्पाणेण अप्पाणेहिं । अप्पाणाओ  
अप्पाणासुंतो । अप्पाणस्स अप्पाणाणं । अप्पाणम्मि अप्पाणेसु ॥ पक्षे राजवत् ।  
अप्पा अप्पो । दे अप्पा दे अप्पो । अप्पाणो च्चिट्ठन्ति पेच्छ वा । अप्पणा  
अप्पेहिं । अप्पाहितो अप्पत्तो अप्पाओ अप्पाउ अप्पा अप्पाहि अप्पा-  
सुंतो आअओ । अप्पाणो अप्पाणं । अप्पम्मि अप्पेसु ॥ राआणो राआणा ।  
राआणं राआणे । राआणेण राआणाहिं । राआणासुंतो राआणाहितो । राआ-  
णस्स राआणाणं । राआणम्मि राआणेसु ॥ पक्षे राआ इत्यादि ॥ एवं युवन्-  
जुवाणो जुवाणा जुवा ॥ ब्रह्मन्-बम्हाणो बम्हा ॥ अच्चन्-अद्धाणो अद्धा ॥  
उक्षन्-उच्छाणो उच्छा ॥ प्रावन्-गावाणो गावा ॥ पूषन्-पूसाणो पूसा ॥  
तक्षन्-तक्खाणो तक्खा ॥ मूर्धन्-मुद्धाणो मुद्धा ॥ श्रन्-साणो सा । सुकर्मन्-  
सुकम्माणो सुकम्मा । पेच्छइ स क्हं सुकम्माणो, पश्यति स कथं सुकर्मा ॥  
पुंसीति किम् । शर्मन्-सम्मं ॥ ६० ॥

### टो वात्मनो णिआ णइआ ॥ ६१ ॥

आत्मनः परस्य टावचनस्य णिआ णइआ इत्यादेशौ वा भवतः ।  
पुनर्वाग्रहणादुत्तरत्र न विकल्पः ॥ अप्पणिआ अप्पणइआ ॥ पक्षे अप्पाणेण  
अप्पेण ॥ ६१ ॥

60.KST om. युवन्. BM बंहाणो बंहा for बम्हाणो बम्हा. T om.  
बम्हाणो बम्हा. 61. T परस्यैव for परस्य.

सर्वादेर्जसोऽतो डे ॥ ६२ ॥

सर्वादेरदन्तात्परस्य जस एत्वं डिङ्गवति । सव्वे । अण्णे । जे । ते ।  
के । इअरे । अवरे । एए ॥ अत इति किम् । सव्वाओ ॥ ६२ ॥

डेस्त्वस्सिम्मि ॥ ६३ ॥

सर्वादेरित्यनुवर्तते, अत इति च । सर्वादेरदन्तात्परस्य डेः स्थाने त्य  
स्सि म्मि इति त्रय आदेशा भवन्ति । सव्वत्थ सव्वस्सि सव्वम्मि । अण्णत्थ  
अण्णस्सि अण्णम्मि ॥ एवं सर्वत्र ॥ अत इत्येव । अमुम्मि ॥ ६३ ॥

अनिदमेतदस्तु कियत्तदः खियां च हिं ॥ ६४ ॥

इदमेतद्वर्जितात्सर्वादेः परस्य डेः हिं इत्यादेशो भवति तु । कि-  
यत्तद्भवः खियामपि । सव्वहिं । अण्णहिं । जहिं । तहिं । कहिं ॥ पक्षे सव्वत्थ  
सव्वस्सि सव्वम्मि इत्यादि ॥ खिया किम् । कियत्तदः—काहिं । जाहिं ।  
ताहिं ॥ बाहुलकादेव ' कियत्तदोऽस्वमामि सुपि ' [ २.२.४० ] इति  
डीप् वा भवति । काए कीए इत्यादि ॥ अनिदमेतद इति किम् । इमस्सि ।  
अस्सि ॥ ६४ ॥

आमां डेसिं ॥ ६५ ॥

त्वित्यनुवर्तते । सर्वादेः परस्यामः डित् एसिं इत्यादेशो भवति तु ।  
सव्वेसिं । अण्णेसि । एसि । इमेसिं । एएसिं । जेसिं । तेसिं । केसिं ॥ पक्षे ।  
सव्वाणं । अण्णाणं । इत्यादि ॥ आमामिति बहुवचनात्स्त्रीविषयस्यापि ॥  
सर्वासाम् सव्वेसिं ॥ एवं अण्णेसिं । जेसिं । तेसिं ॥ ६५ ॥

कित्तद्धयां सश् ॥ ६६ ॥

कित्तद्धया परस्यामः शित् सकारो वा भवति । कास । तास ॥ पक्षे ।  
केसिं । तेसिं ॥ ६६ ॥

62. T डे for डे. T एत्वं डिङ्गवति for एत्वं डिङ्गवति. 63. T  
वर्तते for अनुवर्तते. 64 After कीए M adds जाए जीए ताए तीए.  
65. KM सर्वादेरतः परस्य; T सर्वादेः परेषां for सर्वादेः परस्य. 66. MS  
शस् for सश्.

**कियत्तद्भयो ङस् ॥ ६७ ॥**

सश् इत्यनुवर्तते । कियत्तद्भयः परो यो ङस् तस्य सश् इत्यादेशो वा भवति । कास । जास । तास ॥ पक्षे । कस्स । जस्स । तस्स ॥ बहुल-  
धिकारात् कियत्तद्भयः स्त्रियामपि । कस्याः कास । यस्याः जास । तस्याः  
तास ॥ पक्षे । काए । जाए । ताए ॥ ६७ ॥

**ईतः सेसार् ॥ ६८ ॥**

ङस् इति वर्तते । ईकारान्तेभ्यः कियत्तद्भयः परस्य ङसः से सार् इति  
वा भवतः । सार् इत्यस्य रित्र्याद् द्वित्वम् । कीसे । किस्सा ॥ पक्षे । कीअ ।  
कीआ । कीइ । कीए ॥ जीसे । जिस्सा । जीअ । जीआ । जीइ । जीए ॥  
तीसे । तिस्सा । तीअ । तीआ । तीइ । तीए ॥ ६८ ॥

**डिरिआ डाहे डाला काले ॥ ६९ ॥**

कालेऽभिवेये कियत्तद्भयः परो डिः इआ इत्यादेशं आहे आला  
इत्येतौ च डिनावापद्यते वा । कइआ काहे काला ॥ जइआ जाहे जाला ॥  
तइआ ताहे ताला ॥ ताला जाअन्ति गुणा जाला ते सइअएहि घेषन्ति  
( विश्रमबाणलीला ), तदा जायन्ते गुणाः यदा ते सहृदयैर्गृह्यन्ते ॥ पक्षे ।  
काहिं कथ्य कस्सिं कम्मि इत्यादि ॥ ६९ ॥

**म्हा ङसेः ॥ ७० ॥**

कियत्तद्भयः परस्य ङसेः म्हा इत्यादेशो भवति तु । कम्हा । जम्हा ।  
तम्हा ॥ पक्षे । काओ । जाओ । ताओ ॥ ७० ॥

**किमो डीस डिणो ॥ ७१ ॥**

किमः परस्य ङसेः ईस इणो इत्यादेशौ डिनौ भवतः । कीस किणो ॥  
पक्षे । कम्हा । काओ ॥ ७१ ॥

**डो तदस्तु ॥ ७२ ॥**

तदः परस्य ङसेः डिदोत्वं तु भवति । तो । तम्हा ॥ ७२ ॥

67 After तास KM add घणं. 68. M ईकः सेसार्; S ईशः से  
सात्; T ईतः से सा for the Sūtra KM परो for परस्य. 72. MT डो  
तदः for the Sūtra.

इदमेतत्क्रियत्तद्भ्रयष्टो ङिणा ॥ ७३ ॥

एभ्यः सर्वादिभ्योऽदन्तेभ्यः परस्य टावचनस्य ङणा इति ङित् भवति तु । इमिगा इमेण । एदिगा एदेण । किणा केण । जिणा जेण । तिणा तेण ॥ ७३ ॥

क्वचित्सुपि तदो णः ॥ ७४ ॥

सुपि परे तच्छब्दे णो भवति तु, क्वचिल्लक्ष्यानुसारेण । णं पेच्छ, तं पश्य ॥ ख्रियामपि । हत्थुग्गामिअमुही भगइ णं तिअडा, हस्तोत्तामितमुखी भणति तां त्रिजटा ॥ णेण भणिअं, तेन भणितम् ॥ णीए तथा ॥ णेहिं कअं, तैः कृतम् । णाहि कअं, ताभिः कृतम् ॥ ७४ ॥

त्रतसि च किमो लकः ॥ ७५ ॥

सुपीत्यनुवर्तते । किंशब्दस्य त्रनसोः सुपि च परे लित् को भवति । को के । कं के । केग केहिं ॥ त्र-कत्य कस्सि ॥ तस्-कतो कदो ॥ ७५ ॥

इदम इमः ॥ ७६ ॥

इदमः सुपि परे इम इत्यादेशो भवति । इमो इमे । इमं इमे । इमेण इमेहिं ॥ ख्रियामपि । इमा ॥ ७६ ॥

पुंसि सुना त्वयं ख्रियामिमिआ ॥ ७७ ॥

इदमः सुना सहितस्य पुल्लिङ्गे अयमिति ख्रिया इमिआ इति तु भवति । अयं कअकज्जो । इमिआ सण्णिअमाआ ॥ पक्षे । इमो । इमा ॥ ७७ ॥

अत्सुस्सिहस्से ॥ ७८ ॥

इदमः सुप् ङि भिस् ङस् इत्येतेषु सु स्सि हि स्स इत्यादेशेष्वपान्नेषु अत्वं तु भवति । एसु । अस्सि । एहि । अस्स ॥ पक्षे । इमेसु । इमस्सि । इमेहिं । इमाहिं । इमस्स ॥ ७८ ॥

74. B हत्था णमिअमुही for हत्थुग्गामिअमुही. After तेन भणितम्, T adds भणिअं च णाए. 77. KM स्त्रीलिङ्गे for ख्रियां.

टाससि णः ॥ ७९ ॥

टास् इति तृतीयाविभक्तिः, अस् इति द्वितीयाविभक्तिः, तयोः परयो-  
रिदमः स्थाने ण इत्यादेशो भवति तु । णेण णेहि कअं । णं णे पेच्छ ॥  
पक्षे । इमेण इमेहिं । इमं इमे ॥ ७९ ॥

इहेणं ड्यमः ॥ ८० ॥

डि अम् इत्याभ्या सहितस्य इदमः स्थाने इह इणं इत्येतौ क्रमेण तु  
भवतः । डि-इह । अम्-इणं ॥ पक्षे । इमस्सि । इमम्मि । इमं ॥ ८० ॥

न त्थः ॥ ८१ ॥

इदमः परस्य डिवचनस्य 'डेस्त्थस्सिम्मि' [२.२.६३] इति प्राप्तः  
त्थो न भवति । इह । इमस्सि । इमम्मि ॥ ८१ ॥

क्लीबे स्वमेदमिणमिणमो ॥ ८२ ॥

नपुंसके वर्तमानस्य इदमः सु अम् इत्याभ्यां सहितस्य इदं इणं इणमो  
इति त्रय आदेशा भवन्ति । इदं इणं इणमो चिट्टइ पेच्छ वा ॥ ८२ ॥

किं किं ॥ ८३ ॥

क्लीबे, स्वमेति च वर्तते । क्लीबे वर्तमानः किशब्दः स्वमा सहितः किं  
इत्येव भवति । किं कुलं । किं भणसि ॥ ८३ ॥

तदिदमेतदां सेसिं तु डसामा ॥ ८४ ॥

तद् इदम् एतद् इत्येतेषा स्थाने डस् आम् इत्याभ्या सह यथासंख्यं से  
सिं इत्यादेशौ तु भवतः । तद्-से गुणा, तस्य गुणाः तस्या वा ॥ सिं उच्छाहो,  
तेषामुत्साहः, तासा वा ॥ इदम्-से सीलं, अस्य शीलम्, अस्या वा ॥  
सिं गुणा, एषा गुणाः, आसा वा ॥ एतद्-से हिअअं, एतस्य हृदयम्, एतस्या  
वा ॥ सिं गुणा, एतेषा गुणाः, एतासा वा ॥ पक्षे । तस्स । तेसिं । ताण ॥  
इमस्स । इमस्सि । इमाण ॥ एअस्स । एअस्सि । एआण ॥ तदेतदोरमा सह  
से सिं इति आदेशं केचिदिच्छन्ति ॥ ८४ ॥

82. KMS नपुंसकलिङ्ग for नपुंसके. Tom. चिट्टइ पेच्छ वा. 83.  
KMT किमेव भवति for कि इत्येव भवति. KT किं भणसि for किं भणसि.  
84. B इत्येषां for इत्येतेषां. KM कश्चिदिच्छति for केचिदिच्छन्ति.

एत्तो एत्ताहे ङसिनतदः ॥ ८५ ॥

वित्यनुवर्तते । एतदो ङसिना सह एत्तो एत्ताहे इत्यादेशौ तु भवतः ।  
एत्तो एत्ताहे आगओ ॥ पक्षे । एआर्हितो एअत्तो एआओ एआहि एआउ  
एआ ॥ ८५ ॥

र्थे डेल्ल ॥ ८६ ॥

एतदः स्थाने रानुबन्धे थकारे परे डानुबन्धो लानुबन्धश्च एत् भवति ।  
एत्य ॥ ८६ ॥

एतदो म्मावदितौ वा ॥ ८७ ॥

सप्तम्येकवचनादेशे म्मौ परे एतद एकारस्य अ इ इत्यादेशौ वा भवतः ।  
अअग्नि इअग्नि ॥ पक्षे । एअग्नि ॥ ८७ ॥

सुनैस इगमो इणं ॥ ८८ ॥

एतदः सुना सह एस इगमो इणं इत्यादेशा वा भवन्ति । एस सहाओ  
च्चिअ ससहरस्स, एष स्वभाव एव शशधरस्य ॥ एस गई, एषा गतिः ।  
सव्वस्स वि एस गई, सर्वस्याप्येषा गतिः ॥ एस सरं, एतत्सरः ॥ इणमो ।  
इणं ॥ पक्षे । एसा । एओ । एअं ॥ ८८ ॥

तस्सौ सोऽक्कीबि तदश्च ॥ ८९ ॥

तदश्चकारादेतदश्च तकारस्य सौ परे सकारो भवति, अक्कीबि अन-  
पुंसके । सो पुरिसो । सा महिला ॥ एसो पिओ । एसा पिआ । एसा मुद्धा ।  
सौ इत्येव । ते, एए चिट्ठन्ति । ताओ, एआओ महिलाओ ॥ अक्कीबि इति  
किम् । तं, एअं वणं ॥ ८९ ॥

88. T सरभस्स for ससहरस्स. KMT om. एस गई एषा गतिः;  
T om. एस सरं एतत्सरः; KMS एस सिरं एतच्छिरः.



सुप्यदसोऽमुः ॥ ९० ॥

अदसः स्थाने सुपि परे अमु इत्यादेशो भवति । अमू पुरिसो । अमुणो पुरिसा । अमुं वणं । अमूइं वणाइं । अमू महिला । अमूओ महि-  
लाओ ॥ टा—अमुणा । अमूहिं ॥ डसि—अमूहिंतो अमूओ अमूहि अमूउ  
अमुत्तो ॥ म्यस्—अमूहिंतो अमूसुंतो ॥ डस्—अमुणो अमुस्स ॥ आम्—अमूणं ॥  
डि—अमुम्मि ॥ सुप्—अमूसु ॥ ९० ॥

अहद्दा सुना ॥ ९१ ॥

अदसः सुना सह अहदित्यादेशो भवति तु । तकारस्तावन्मात्रदर्श-  
नार्थः, तेन स्त्रियामात्वं न भवति । अह पुरिसो । अह महिला । अह वणं ।  
अह णे हसइ हिअएण मारुअतणओ, असावस्मान् हसनि ह्दयेन मारुततनयः ॥  
पक्षे । अमू पुरिसो । अमू महिला । अमुं वण ॥ ९१ ॥

इआओ म्मौ ॥ ९२ ॥

अदसो डिवचनादेशे म्मौ परे इअ अअ इत्यादेशो तु भवतः । इअम्मि  
अअम्मि ॥ ९२ ॥

॥ इति श्रीमदर्हणन्दित्रैविद्यदेवश्रुतधरश्रीपादप्रसादासादिनसर्वविद्याप्रभाव-  
श्रीमत्रिविक्रमदेवविरचितप्राकृतव्याकरणवृत्तौ

द्वितीयाध्यायस्य द्वितीयः पादः ॥

90. KMT om. अमूओ महिलाओ. Colophon · KMS om.  
from 'मदर्ह' down to श्रीमत् T has इति द्वितीयाध्यायस्य द्वितीयः  
पादः । श्रीत्यागेशाय नमः.

## तृतीयः पादः ॥

युष्मत्सुना तुवं तुं तुमं तुह ॥ १ ॥

युष्मच्छब्दः सुना सहितः तुवं तुं तुमं तुह इत्यादेशाश्चतुरः प्राप्नोति ।  
तुवं तुं तुमं तुह दिङ्गो सि ॥ १ ॥

अमा तुमे तुए च ॥ २ ॥

युष्मदित्यनुवर्तते । युष्मच्छब्दोऽमा सह तुमे तुए इत्येतौ, चकारात्  
तुमादिचतुष्टयं चापद्यते । तुमे । तुए ॥ पक्षे । तुवे तुं तुमं तुह वन्दामि ॥  
तं इति तु त्वामित्यस्य सिद्धावस्थाया वलोपे ह्रस्वे च ॥२॥

जसा भे तुम्भे तुम्हे उम्हे तुम्भ ॥ ३ ॥

युष्मच्छब्दो जसा सह भे तुम्भे तुम्हे उम्हे तुम्भ इति पञ्चादेशाना-  
पद्यते । भे तुम्भे तुम्हे उम्हे तुम्भ चिद्वह । ' वा भ्मो म्हञ्जौ ' [२.३.१४]  
इति वचनात् तुम्हे तुम्भे तुम्ह तुम्भ इति नव रूपाणि ॥ ३ ॥

शसा वो च ॥ ४ ॥

युष्मच्छब्दः शसा सह वो इति, चकारात् भे इत्यादींश्चादेशानापद्यते ।  
वो भे तुम्भे तुम्हे उम्हे तुम्भ तुम्हे तुम्भे तुम्ह इति दश रूपाणि ॥४॥

1. M om. तुं in the Sūtra and Com. T तुहि for तुह in the Sūtra and Com. KS इति चतुर आदेशानाप्नोति for इत्यादेशाश्चतुरः प्राप्नोति. After दिङ्गो सि KS add तं इति तु सिद्धावस्थायां त्वामित्यस्य वलोपे; MT तुं इति सिद्धावस्थायां वलोपे. 2. M तुमादिचतुष्टयं for तुवमादिचतुष्टयं K om. सिद्धावस्थाया. MT तुं इति तु त्वामित्यस्य वलोपे ह्रस्वे च. S ह्रस्वश्च for ह्रस्वे च. 3. KMST हे for भे in the Sūtra and Com. here and elsewhere almost regularly. MT तुम्हे उम्हे for तुम्भे in the Sūtra. T षडादेशान् for पञ्चादेशान्. S ओ व्हो म्हञ्जौ च for वा भ्मो म्हञ्जौ. 4. T तुय्मे तुम्हे almost everywhere. S ओ for वो in the Sūtra and Com. KMST युष्मत् for युष्मच्छब्द. KMS हे for भे almost everywhere. T इत्यादेशान् for इत्यादींश्चादेशान्. After कञ् KS add एवं दश रूपाणि. M एव for इति.

टा भे ते दे दि तुमं तुमइ ॥ ५ ॥

युष्मच्छब्दः टावचनेन सह भे ते दे दि तुमं तुमइ इति षडादेश-  
नापद्यते । भे ते दे दि तुमं तुमइ कअं ॥ ५ ॥

डिटाभ्यां तुमए तुइ तुए तुंमाइ तुमे ॥ ६ ॥

युष्मच्छब्दः डिटाभ्या सह तुमए तुइ तुए तुमाइ तुमे इति पञ्च रूपा-  
ण्याप्नोति । तुमए तुइ तुए तुमाइ तुमे ठिअं कअं वा ॥ ६ ॥

तुब्भ तुर्हितो तुम्ह डसिना ॥ ७ ॥

युष्मच्छब्दः डसिना सह तुब्भ तुर्हितो तुम्ह इति त्रीणि रूपाण्यापद्यते ।  
तुब्भ तुर्हितो तुम्ह वा आगओ । 'वा ओ म्हेज्झौ' [२.३.१४] इति वचनात्  
तुम्ह तुज्झ ॥ इति पञ्च रूपाणि ॥ ७ ॥

तु तुइ डिप्डसौ ॥ ८ ॥

डिप् सप्तमीविभक्तिः, डसि पञ्चम्येकवचनम्, तयोः परयोर्युष्मच्छब्दो  
यथासंख्यं तु तुइ इत्येतावदादेशान्नापद्यते । सप्तमीडस्योर्यथाप्राप्तमेव । सप्तम्या तु  
तुम्मि तुसु ॥ डसौ—तुइ तुइत्तो तुईर्हितो तुईओ तुईउ आगओ ॥ ८ ॥

तुव तुम तुह तुब्भ ॥ ९ ॥

डिप्डसावित्यनुवर्तते । डिपि डसौ च परे युष्मद् तुव तुम तुह तुब्भ  
इति चत्वारि रूपाण्यापद्यते । डिप्डस्योर्यथाप्राप्तमेव । डिपि—तुवम्मि तुमम्मि  
तुहम्मि तुब्भम्मि । 'वा ओ म्हेज्झौ' [२.३.१४] इति वचनात् तुम्हम्मि  
तुज्झम्मि । सुपि—तुवेसु तुमेसु तुहेसु तुब्भेसु तुम्हेसु तुज्झेसु ठिअं । 'क्वासुपोस्तु

5. M om. तुमइ in the Sūtra but has it in Com. MT  
पञ्च रूपाण्यापद्यते for षडादेशानाप°. 6. KMST युष्मत् for युष्मच्छब्दः.  
KS रूपाणि प्राप्नोति, for रूपाण्याप्नोति. 7. T तुम्ह for तुब्भ in the  
Sūtra and Com. T तुय्म for तुम्ह in the Sūtra and Com. T  
युष्मत् for युष्मच्छब्दः. 8. M डिम्भसोः, for डिप्डसौ in the Sūtra.  
M डिप्डसोः for सप्तमीडस्योः. T डिपि for सप्तम्या तु. KS om. सप्तम्यां,  
तु. After तुवेसु KS add तुमेसु. K दौदुलुकुहि एष्वपि for दौदुर्हितसुतेष्वपि.

सुणात्' [१.१.४३] इत्यनुस्वारे तुवेसुं इत्यादि । ङसौ—तुवाहितो तुमाहितो तुहाहितो तुम्भाहितो । 'वा ङो म्हञ्जौ' [२.३.१४] इति वचनात् तुम्हाहितो तुज्झाहितो ॥ एवं तुवत्तो तुमत्तो तुहत्तो तुम्भत्तो तुम्हत्तो तुज्जत्तो । इति दोदुहितसुंतेष्वप्युदाहार्यम् ॥ तत्तो इति तु त्वत्त इत्यस्य वलोपे ॥ ९ ॥  
भिसा भेतुम्भेद्युम्भेद्युहेहितुयेहि ॥ १० ॥

युष्मद् भिसा सह भे तुम्भेहि उम्भेहि उयेहेहि तुयेहेहि इति पञ्च रूपाण्यापद्यते । भे तुम्भेहि उम्भेहि उयेहेहि तुयेहेहि कञं ॥ 'वा ङो म्हञ्जौ' [२.३.१४] इति वचनात् तुम्भेहि तुज्जेहि उम्भेहि उज्जेहि । एवं नव रूपाणि ॥ १० ॥

उम्होय्हतुय्हतुम्भ भ्यसि ॥ ११ ॥

भ्यसि परे युष्मद् उम्ह उय्ह तुय्ह तुम्भ इति चत्वारि रूपाण्यापद्यते । भ्यसस्तु यथाप्राप्तमेव । उम्हाहितो उय्हाहितो तुय्हाहितो तुम्भाहितो आगओ ॥ 'वा ङो म्हञ्जौ' [२.३.१४] इति वचनात् तुम्हाहितो तुज्झाहितो । उम्हत्तो उय्हत्तो तुय्हत्तो तुम्भत्तो तुम्हत्तो तुज्जत्तो इत्यादि ॥ एवं दोदुहितसुंतेष्वप्युदाहार्यम् ॥ ११ ॥

तुम्भोम्भोय्हतइतुहंतुहंतुम्हंतुवतुमतुमेतुमाइतुमोदेतेदितुइए ङसा ॥ १२ ॥

युष्मद् ङसा सह तुम्भ उम्भ उय्ह तइ तुहंतु तुम्हंतु वतु तुम तुमे तुमाइ तुमो दे ते दि ति तु इ ए इत्यष्टादशादेशानापद्यते । 'वा ङो म्हञ्जौ' [२.३.१४] इति वचनात् तुम्ह तुज्ज उम्ह उज्ज इति द्वाविंशतिरूपाणि ॥ १२ ॥

तुम्हाणतुम्भंतुम्भाणतुमाणतुवाणतुहाणतुम्भवोमे त्वामा ॥ १३ ॥

युष्मदामा सह तुम्हाण तुम्भं तुम्भाण तुमाण तुवाण तुहाण तुम्भ वो मे त्वा इति दशादेशानापद्यते । तुम्हाण तुम्भं । 'वा ङो म्हञ्जौ' [२.३.१४] इति वचनात् तुम्हं तुज्जं तुम्भाण तुम्हाण तुज्जाण तुम्भ तुम्ह तुज्ज वो मे त्वा ॥ 'क्त्वासुपोस्तु सुणात्' [१.१.४३] इत्यनुस्वारे तुम्हाणं तुम्भाणं तुज्जाणं तुमाणं तुवाणं तुहाणं ॥ एवं त्रयोविंशतिरूपाणि ॥ १३ ॥

11. MS तुम्हो for उम्हो in the Sūtra and Com. 12. KS

तुम्भ तुम्ह उम्भ उम्ह for तुम्भ उम्ह उय्ह. After ए KS add घणं.

त्रि.प्रा. १०

वा ष्मो म्हज्जौ ॥ १४ ॥

युष्मदादेशसंबन्धिनो द्विरुक्तस्य भकारस्य म्ह ज्ज इत्यादेशौ वा भवतः ।  
तच्च यथास्थानमुदाहृतमेव ॥ १४ ॥

अस्मत्सुना अम्हिहमहमहम्म्यम्मि ॥ १५ ॥

अस्मच्छब्दः सुना प्रथमैकवचनेन सह अम्हि हं अहअं अहं अहम्मि  
अम्मि इति षडादेशानाम्प्रोति । अम्मि करेमि, अहं करोमि । तेण हं दिट्ठो,  
तेनाहं दृष्टः । अहअं जप्पामि, अहं जल्पामि । अहं गमिस्सं, अहं गमि-  
ष्यामि । अज्ज अहम्मि हासिआ, अद्याहं हासिता । न अम्मि कुविआ, नाहं  
कुपिता ॥ १५ ॥

मो भे वअं जसा ॥ १६ ॥

अस्मदित्यनुवर्तते । जसा सहास्मच्छब्दः मो भे वअं इति त्रीनादेशा-  
नापद्यते । मो भणामो इत्यादि ॥ १६ ॥

अम्हे अम्हो अम्ह ॥ १७ ॥

अस्मच्छब्दः जसा सह अम्हे अम्हो अम्ह इति त्रीनादेशानापद्यते ।  
योगविभाग उत्तरार्थः ॥ अम्हे इत्यादि ॥ १७ ॥

णे च शसा ॥ १८ ॥

शसा सहास्मच्छब्दः णे इति, चकारात् अम्हे इत्यादि त्रीनादेशाश्चा-  
पद्यते । णे अम्हे पेच्छ इत्यादि ॥ १८ ॥

मं णे णं मि मिमं मममम्मि अहं मम्हाम्ह अमा ॥ १९ ॥

अस्मच्छब्दः अमा सह मं णे णं मि मिमं ममं अम्मि अहं मम्ह अम्ह  
इति दशादेशानापद्यते ॥ मं पेच्छ इत्यादि ॥ १९ ॥

14. After उदाहृतमेव S adds in margin: अस्मच्छब्दः.  
15. KS सहितः for सह. KS °देशानापद्यते for °देशानाम्प्रोति. KS अज्जम्मि  
हासिआ for अज्ज अहम्मि हासिआ. 16. M मो हे वअ भणिमो for मो  
भणामो इत्यादि. 17. KM अस्मज्जसा सह for अस्मच्छब्दः जसा सह. KMS  
अम्हे अम्हो अम्ह पेच्छामो for अम्हे पेच्छामो इत्यादि. 18. KM इत्यादिशाश्चा-  
पद्यते for इत्यादि त्रीनादेशानापद्यते. After णे KM add अम्हो अम्ह. 19.  
KS णं मे etc पेच्छ for मं पेच्छ इत्यादि.

**मि मइ ममाइ मए मे ङिटा ॥ २० ॥**

डिवचनेन टावचनेन सहास्मच्छब्दः मि मइ ममाइ मए मे इति पञ्चा-  
देशानापद्यते । मि ठिअं कअं वा इत्यादि ॥ २० ॥

**ममं णे मआइ ममए टा ॥ २१ ॥**

टावचनेन सहास्मच्छब्दः ममं णे मआइ ममए इति चतुर आदेशा-  
नापद्यते । ममं कअं इत्यादि ॥ २१ ॥

**णेऽम्हेह्यम्हाह्यम्हेऽम्ह भिसा ॥ २२ ॥**

भिसा सहास्मच्छब्दः णे अम्हेहि अम्हाहि अम्हे अम्ह इति पञ्चा-  
देशानापद्यते । णे कअं इत्यादि ॥ २२ ॥

**मइ मम मह मज्झ डसौ ॥ २३ ॥**

डसौ पञ्चम्येकवचने परे अस्मच्छब्दः मइ मम मह मज्झ इति चतुर  
आदेशानापद्यते । डसेस्तु यथाप्राप्तमेव । मईर्हितो मइत्तो मईओ मईउ । एवं  
ममाहितो ममत्तो ममाउ ममाहि ममा ॥ एवं महाहितो महत्तो मज्झाहितो  
मज्झत्तो इत्यादि ॥ २३ ॥

**अम्ह मम भ्यसि ॥ २४ ॥**

भ्यसि पञ्चमीबहुवचने परे अस्मच्छब्दः अम्ह मम इत्यादेशावापद्यते ।  
अम्हाहितो अम्हेहितो अम्हत्तो अम्हाओ अम्हाउ अम्हासुंतो अम्हेसुंतो  
अम्हाहिं अम्हेहिं । ममाहितो ममेहितो ममत्तो ममाओ ममाउ ममासुंतो  
ममाहिं ॥ २४ ॥

**अम्हं मज्झं मज्झ मइ मह महं मे च डसा ॥ २५ ॥**

डसा सह अस्मच्छब्दः अम्हं मज्झं मज्झ मइ मह महं मे इति सप्ता-  
देशान्, चकारादम्हममौ चापद्यते ॥ अम्हं इत्यादि ॥ २५ ॥

अम्हे अम्हो अम्हाण ममाण महाण मज्झाण मज्झाम्हाम्हं णे णो  
आमा ॥ २६ ॥

आमा सह अस्मच्छब्दः अम्हे अम्हो अम्हाण ममाण महाण मज्झाण  
मज्झ अम्ह अम्हं णे णो इत्येकादशादेशानामोति । अम्हे धणं इत्यादि ।  
'क्वासुपोस्तु सुणात्' [ १.१.४३ ] इत्यनुस्वारे । अम्हाणं ॥ एवं पञ्चदश  
रूपाणि ॥ २६ ॥

अम्ह मम मज्झ मह डिपि ॥ २७ ॥

सप्तमीविभक्तौ परतः अस्मच्छब्दः अम्ह मम मज्झ मह इति चतुर आदे-  
शानापद्यते । डिपो यथाप्राप्तमेव । डि—अम्हम्मि ममम्मि मज्झम्मि महम्मि ॥ सुप्-  
अम्हेसु ममेसु मज्झेसु महेसु ॥ एत्वविकल्पमते अम्हसु ममसु मज्झसु महसु ॥  
आत्वमपीच्छन्त्यन्ये । अम्हासु ममासु मज्झासु महासु ॥ 'क्वासुपोस्तु सुणात्'  
[ १.१.४३ ] इत्यनुस्वारे । अम्हेसुं ममेसुं मज्झेसुं महेसुं । अम्हसुं ममसुं मज्झसुं  
महसुं । अम्हासुं ममासुं मज्झासुं महासुं ॥ एवमष्टादश रूपाणि ॥ २७ ॥

चतुरो जश्शस्भ्यां चउरो चत्तारो चत्तारि ॥ २८ ॥

चतुश्शब्दस्य जश्शस्भ्या सह चउरो चत्तारो चत्तारि इति त्रय आदेशा  
भवन्ति । चउरो चत्तारो चत्तारि चिद्वन्ति पेच्छ वा ॥ २८ ॥

तिण्णि त्रेः ॥ २९ ॥

जश्शस्भ्यामिति वर्तते । त्रिशब्दस्य जश्शस्भ्या सह तिण्णि इत्यादेशो  
भवति । तिण्णि पुरिसा महिला वणाणि वा चिद्वन्ति पेच्छ वा ॥ २९ ॥

दोण्णि दुवे बेण्णि द्वे ॥ ३० ॥

द्विशब्दस्य जश्शस्भ्या सह दोण्णि दुवे बेण्णि इति त्रय आदेशा  
भवन्ति । दोण्णि दुवे बेण्णि महिला चिद्वन्ति पेच्छ वा ॥ 'संयोगे'  
[ १.२.४० ] इति ह्रस्वे । दुण्णि । बिण्णि ॥ ३० ॥

27. KS read डिपि before सप्तमीविभक्तौ. K आत्वमिच्छन्त्यन्ये;  
S—आत्वमपीच्छन्त्यन्ये: for आत्वमपीच्छन्त्यन्ये. 29. KMS अनुवर्तते for  
वर्तते. 30. S om. पेच्छ वा.

दो बे टादौ च ॥ ३१ ॥

द्वेरिति वर्तते । द्विशब्दस्य टादौ तृतीयादौ विभक्तौ परतः दो बे इत्यादेशौ भवतः । चकाराज्जशस्म्यां सहितस्य च । दोहिं बेहि कअं । दोहितो बेहितो आगओ । दोण्णं बेण्णं धणं । दोसु बेसु ठिअं ॥ जशस्म्याम् । दो बे ठिआ पेच्छ वा ॥ ३१ ॥

ति त्रेः ॥ ३२ ॥

टादावित्यनुवर्तते । त्रिशब्दस्य टादौ परे ति इत्यादेशो भवति । तिहिं कअं, त्रिभिः कृतं तिसृभिर्वा । तिहितो आगओ, त्रिम्यः तिसृम्यो वा आगतः । तिणं धणं, त्रयाणा तिसृणा वा धनम् । तिसु ठिअं, त्रिषु तिसृषु वा स्थितम् ॥ ३२ ॥

ण्ह ण्हं संख्याया आमोऽविंशतिगे ॥ ३३ ॥

संख्याशब्दात्परस्यामः ण्ह ण्हं इत्यादेशौ भवतः, अविंशतिगे विंशत्यादीन्वर्जयित्वा । दोण्ह तिण्ह । दोण्हं तिण्हं । चउण्ह चउण्हं । पञ्चण्ह पञ्चण्हं । छण्ह छण्हं । सत्तण्ह सत्तण्हं । अट्टण्ह अट्टण्हं । नवण्ह नवण्हं । दसण्ह दसण्हं । पण्णारहण्ह पण्णारहण्हं । अट्टारहण्ह अट्टारहण्हं । कइण्ह कइण्हं । कतीनाम् ॥ अविंशतिगे इति किम् । वीसाणं । तिसाणं ॥ ३३ ॥

द्विवचनस्य बहुवचनम् ॥ ३४ ॥

सर्वासा विभक्तीना स्वादीना तिडादीना च द्विवचनस्य स्थाने बहुवचनं भवति । दोण्णि कुणन्ति, द्वौ कुरुतः । दोहिं । दोसुंतो । दोण्हं दोसु । दो पाआ, द्वौ पादौ । दोण्णि हत्या, द्वौ हस्तौ । दुवे णअणा, द्वे नयने । बेण्णि कण्णा, द्वौ कर्णौ ॥ ३४ ॥

डसो डम् ॥ ३५ ॥

डस् चतुर्थी विभक्तिः, डम् षष्ठीविभक्तिः । डसः स्थाने डम् भवति । मुणिस्स, मुणीणं भोअणं देहि ॥ णमो देवस्स, देवाणं ॥ ३५ ॥

31. K दो दे टादौ च; S दो बे दादौ च for the Sūtra. 33. KM अट्टारहण्हं समसाहसाण कइण्ह for अट्टारहण्हं कइण्हं.



तादर्थ्ये डेस्तु ॥ ३६ ॥

तादर्थ्ये विहितस्य डेः चतुर्थ्येकवचनस्य स्थाने डम् षष्ठी तु भवति ।  
देवस्स देवाअ, देवार्थमित्यर्थः ॥ डेरिति किम् । देवाणं ॥ ३६ ॥

वधाड्डाड् च ॥ ३७ ॥

त्वित्यनुवर्तते । वधशब्दात्परस्य डेःस्थाने डित् आड् इत्यादेशः षष्ठी  
चतुर्थी च भवति । वहाड् वहस्स वहाअ । वधार्थमित्यर्थः ॥ ३७ ॥

क्वचिदसादेः ॥ ३८ ॥

अस् द्वितीयाविभक्तिः । असादीना विभक्तीना स्थाने षष्ठीविभक्तिः  
क्वचिद्भवति । सीमंधरस्स वन्दे, सीमंधरं वन्दे । तिस्सा मुहस्स भरिमो, तस्या  
मुखं स्मरामः । अत्र द्वितीयायाः ॥ धणस्स लद्धं, धनेन लब्धम् । तेसिमेस-  
मणाइण्णं, तैरेतदनाचीर्णम् । अत्र तृतीयायाः ॥ चोरस्स बीहड्, चोरा-  
द्विभेति । इमाण पाअन्तसहिआण इअराइं लहुअक्खराइं ति, एभ्यः पादान्त-  
सहितेभ्य इतराणि लब्धक्षराणि । अत्र पञ्चम्याः ॥ वणसिरिपट्टीएँ कबरीव्, व्,  
वनश्रीपृष्ठे कबरीव । अत्र सप्तम्याः ॥ ३८ ॥

अस्तासोर्डिप् ॥ ३९ ॥

अस् द्वितीया, टास् तृतीया, तयोः स्थाने डिप् सप्तमी क्वचिद्भवति  
तु । गामे वहामि, णअरे णआमि, ग्रामं वहामि, नगरं नयामि । अत्र  
द्वितीयायाः ॥ तेसुं अलंकिआ पुहवी, तैरलंकृता पृथिवी । अत्र तृतीयायाः  
॥ ३९ ॥

37. S डायि for डाइ in the Sūtra. 38. KS तिस्सा मुहस्स सरिमो;  
M तिस्सा मुहं सरिमो for तिस्सा मुहस्स भरिमो. KS धणस्स लद्धो for  
धणस्स लद्धं. After लद्ध KMS add चिरस्स मुक्का चिरेण मुक्का. KMS इव-  
राण जाण लहुअक्खराइं पाअन्तमिळसहिआण, इतरेभ्यः एभ्यः पादान्तेन सहितेभ्यः  
इतराणि लब्धक्षराणि for इमाण...लब्धक्षराणि. S लब्धक्षराणीत्यर्थः. M वणसि-  
रिपट्टीए for \*वट्टीए. 39. S डिसू for डिप् in the Sūtra. KS  
तिह तेसु अलंकिआ पुहवी for तेसुं अलंकिआ पुहवी.

डसिसष्टाश्च ॥ ४० ॥

डसिसः पञ्चम्याः स्थाने टास् तृतीया, चकारात्सप्तमी च कचिद्भवति ।  
चोरेण बीहइ, चोराद्धिमेति । अन्तेउरे रमिअ आगओ, अन्तःपुरा-  
इन्त्वागतः ॥ ४० ॥

डिपोऽस् ॥ ४१ ॥

डिपः सप्तम्याः स्थाने अस् द्वितीया कचिद्भवति । विज्जुज्जोअं भरइ  
रइं, विबुद्द्योते स्मरति रतिम् ॥ ४१ ॥

लुक्यडोर्यस्य तु ॥ ४२ ॥

क्यडन्तस्य द्विवचनात् क्यषन्तस्य च संबन्धिनो यस्य लुग् भवति तु ।  
क्यड्-गुरूअइ गुरूइ, अगुरुर्गुरुर्भवति, गुरुरिवाचरति वा ॥ क्यष्-धमधमा-  
अइ धमधमाइ । लोहिआअइ लोहिआइ ॥ ४२ ॥

॥ इति श्रीमदर्हानन्दित्रैविद्यदेवश्रुतधरश्रीपादप्रसादासादितसमस्तविद्याप्रभाव-  
श्रीमत्रिविक्रमदेवविरचितप्राकृतव्याकरणवृत्तौ  
द्वितीयाध्यायस्य तृतीयः पादः ॥

41. S डैसोप् for the Sūtra. S हरइ for भरइ. 42. KMS  
गुदआइ गुरुआअइ for गुरूअइ गुरूइ. Colophon: KSM om. from  
मदर्ह down to श्रीमत्. KMST द्वितीयस्याध्यायस्य for द्वितीयाध्यायस्य.

## चतुर्थः पादः ॥

लटस्तिप्ताविजेच् ॥ १ ॥

लट् वर्तमानं तत्संबन्धिनः प्रथमपुरुषस्य एकत्वे वर्तमानौ यौ परस्मै-  
पदात्मपदत्वेन विहितौ तिप् तड् इत्येतौ प्रत्येकं इच् एच् च इत्येतौ भवतः ।  
चकारौ 'दुरचिति'[३.१.५]इति विशेषणार्थौ । हसइ हसए । रमइ रमए ॥ १ ॥

सिष्यास्सेसि ॥ २ ॥

लट इत्यनुवर्तते । परस्मैपदात्मनेपदयोर्मध्यमपुरुषस्य एकत्वे वर्तमानौ  
सिप् थास् इत्येतौ प्रत्येकं से सि इत्येतौ तु भवतः । हससे हससि । रमसे  
रमसि ॥ २ ॥

मिर्मिषिटौ ॥ ३ ॥

लटः परस्मैपदात्मनेपदोत्तमपुरुषैकवचनत्वे वर्तमानौ मिप् इट् इत्येतौ  
प्रत्येकं मि इति भवतः । हसामि । रमामि ॥ बहुलाधिकारात् मिबिटोरादे-  
शस्य मेरिकारस्य लोपश्च । बहु वणिणुं न सक्कं, बहु वणिणुं न शक्नोमि ।  
न मरं, न म्रिये ॥ ३ ॥

श्चिञ्चौ न्ति न्ते इरे ॥ ४ ॥

लटः प्रथमपुरुषस्य बहुत्वे वर्तमानौ श्चि ञ्च इत्येतौ प्रत्येकं न्ति न्ते  
इरे इति त्रीनादेशानापद्येते । हसन्ति हसन्ते । रमन्ति रमन्ते । हसिज्जन्ति  
हसिज्जन्ते । रमिज्जन्ति रमिज्जन्ते । गज्जन्ते खे मेहा । उप्पज्जन्ते कइ-  
हिअसाअरे कव्वरअणाइ । दोण्णि वि ण पड्डुप्पिरे बाहू, द्वावपि न प्रभवतो  
बाहू ॥ क्कचिदेकत्वे इरे । सुसइरे ताण तारिसो कण्ठो, शुष्यति तासां  
तादृशः कण्ठः ॥ ४ ॥

1. MST इचेच् for इजेच् in the Sūtra. T वर्तमानात् for वर्तमानं.  
MST त for तड्. T इत्यादेशौ for इत्येतौ. S एच्च भवतः for एच्च इत्येतौ  
भवतः. S विशेषणार्थः for विशेषणार्थौ. 2. KM मध्यमपुरुषैकत्वे for षस्य एकत्वे.  
After वर्तमानौ M adds यौ. M इत्यादेशौ for इत्येतौ. M om. तु. 3. ST  
मि for मिर् in the Sūtra and Com. T om. प्रत्येकं. M इकारलोपश्च for  
इकारस्य लोपश्च. After सङ्गं M adds आई दीसति सरअपिडाइ. 4. BT om.  
दोण्णि वि ण and द्वावपि न. S om. रमन्ति रमन्ते. Tom. कइ...णाइ. K om.  
तारिसो. T कर्णः for कण्ठः.

थध्वमित्थाहचौ ॥ ५ ॥

लटो मध्यमपुरुषबहुत्वे वर्तमानौ थ ध्वम् इत्येतौ प्रत्येकं इत्या हच्  
इत्यादेशावापद्येते । हसित्था हसह । रमित्था रमह ॥ बहुलाधिकारात् इत्या  
अन्यत्रापि । जं जं ते रोइत्था, यद्यत्ते रोचते ॥ हच् इति चकारः 'इहहचोः'  
[ ३.२.५ ] इति विशेषणार्थः ॥ ५ ॥

मो म मु मस्महिङ् ॥ ६ ॥

लट उत्तमपुरुषबहुत्वे वर्तमानौ मस् महिङ् इत्येतौ प्रत्येकं मो म मु  
इति त्रीनादेशानापद्येते । हसामो हसाम हसामु । रमामो रमाम रमामु ॥ ६ ॥  
अत एवैच् से ॥ ७ ॥

लट. प्रथमपुरुषस्य एकत्वे य एच्, यश्च मध्यमपुरुषैकत्वे विहितः से,  
तौ अकारान्तादेव भवतः, नान्यस्मात् । हसए हससे । तुवरए तुवरसे । करए  
करसे ॥ अत इति किम् । ठाइ ठासि । वसुआइ वसुआसि । होइ होसि  
॥ ७ ॥

त्वस्तेर्म्होम्हि ममोमिना ॥ ८ ॥

अस्तेर्धातोः स्थाने म मो मि इत्येतैः सह यथासंख्यं म्ह म्हो म्हि  
इत्यादेशा भवन्ति तु । गअ म्ह गअ म्हो गअ म्हि, गताः स्मः । एस म्हि,  
एषोऽस्मि । मुकारस्याग्रहणादप्रयोग एव तस्येत्यवसीयते । पक्षे । अत्थि  
अम्हे । अत्थि अहं ॥ ८ ॥

सिना लिस ॥ ९ ॥

अस्तेरित्यनुवर्तते । अस्तेर्धातोः सिना मध्यमपुरुषैकवचनादेशेन सह  
सि इत्यादेशो लिङ्भवति । णिट्ठुरो जं सि, निण्ठुरो यदसि ॥ सिनेति किम् ।  
सेआदेशे सति । अत्थि तुमं ॥ ९ ॥

5. S हसित्था for हसित्था. B जं ते for जं जं ते; B यत्ते  
for यद्यत्ते. 6. S पुरुषस्य बहुत्वे for पुरुषबहुत्वे. 7. After एकत्वे S  
adds विहितो. B वसुजाइ वसुजासि; S वसुजाइ for वसुआइ वसुआसि. After  
वसुआसि K adds उद्वाइ उद्वासि; S adds उद्वासि; T adds उद्वाइ उद्वासि.  
8. K इत्यादेशः for इत्येतैः M om. तु. 9. M सिनाल् for the Sūtra-

तिङात्थि ॥ १० ॥

अस्तेस्तिङा तिबादिना सह अत्थि इत्यादेशो भवति । अत्थि सो । अत्थि ते । अत्थि तुमं । अत्थि तुम्हे । अत्थि अहं । अत्थि अम्हे ॥ १० ॥

णिजदेदावावे ॥ ११ ॥

धातोः प्रेरणार्थे विहितो यो णिच्प्रत्ययः, सः अत् एत् आव आवे इति चतुर आदेशानान्प्रोति । तकारस्तावन्मात्रत्वप्रदर्शनार्थः । अत्—दरिसइ ॥ एत्—कारेइ ॥ आव—कारावइ ॥ आवे—कारावेइ ॥ हासावइ हासइ हासावेइ हासेइ ॥ उवसमावइ उवसमेइ ॥ बहुलाधिकारात्क्विदेनास्ति । जाणइ जाणावइ जाणावेइ ॥ क्वचिदावे नास्ति । धावइ धावेइ धावावइ ॥ ११ ॥

शुष्यादेरविर्वा ॥ १२ ॥

णिजिल्यनुवर्तते । शुष्यादिणिचः अविः इति वा भवति । शोषितं सोसाविअं सोसिअं ॥ तोषितं तोसाविअं तोसिअं ॥ १२ ॥

भ्रमेराडः ॥ १३ ॥

भ्रमेर्धातोः परो णिच् आड इति वा भवति । भमाडइ ॥ पक्षे । भामइ भामेइ भमावइ भमावेइ ॥ १३ ॥

लुगाविल् भावकर्मक्ते ॥ १४ ॥

भावकर्मविहिते प्रत्यये क्तप्रत्यये च परे णिच् लुक् आवि इत्यादेशान्प्रोति । लित्त्वान्न विकल्पः ॥ भावकर्मणोः । कारिअइ काराविअइ कारिज्जइ काराविज्जइ । हासिअइ हासाविअइ हासिज्जइ हासाविज्जइ ॥ क्ते । कारिअं काराविअं । हासिअं हासाविअं । खामिअ खामाविअ ॥ १४ ॥

10. M तिङ् अत्थि for the SŪtra. 11. S तावन्मात्रदर्शनार्थः for तावन्मात्रत्वप्रदर्शनार्थः. M करावेइ for कारावइ. After उवसमावइ K adds उवसमावेइ K आणावेइ for जाणइ जाणावेइ. B यावइ धावेइ धावावइ for धावइ धावेइ. M om. धावावइ. 12. S शुष्यादिः in the SŪtra. M शुष्यादिर्णिच् for शुष्यादिणिचः. 13. MS om. भामइ भामेइ. 14 MS om. क्तप्रत्यये. MST लुक् for लुक्. KMS इत्यादेशं चाप्नोति for इत्यादेशावाप्नोति. M कारीअइ काराविअइ for कारिअइ काराविअइ. MS हासाविअइ for हासां. S खमविअं for खामाविअं.

अदेल्लुक्कयात्खोरतः ॥ १५ ॥

अत् एत् लुक् इत्येतेषु णिचः स्थाने विहितेषु खोरादेरतः अकारस्य  
आत् आत्वं भवति । अत्-पाडइ । मारइ ॥ एत्-कारेइ । मारेइ । खामेइ ॥  
लुक्-कारिअइ कारिज्जइ । खामिअइ खामिज्जइ । अदेल्लुगिति किम् ।  
काराविअं कारिअं । काराविअइ काराविज्जइ ॥ खोरिति किम् । संगामेइ ॥  
इह व्यवहितस्य मा भूत् ॥ कारिअं । इह अन्त्यस्य मा भूत् ॥ अत इति  
किम् । आसेइ ॥ केचित्तु आवे आवि इत्येतयोरपि आदेरत आत्वमिच्छन्ति ।  
कारवेइ । हासाविओ जणो सामलङ्गीर ॥ १५ ॥

तु मौ ॥ १६ ॥

अत इत्यनुवर्तते आदिति च । अदन्ताद्वातोः मौ लडुत्तमपुरुषैक-  
वचनादेशे परे सति आद्भवति तु । हसामि हसामि । जागामि जागामि ।  
लिहामि लिहामि ॥ अत इत्येव । होमि ॥ १६ ॥

मोममुष्विच ॥ १७ ॥

विल्यनुवर्तते । आकारान्ताद्वातोः मो म मु इत्येतेषु परेषु अत इत्वं  
चकारादात्वं च भवति तु । भणिमो भणामो । भणिम भणाम । भणिमु भणामु ॥  
पक्षे । भणामो भणम भणमु ॥ 'वा लड्लोट्टुत्तु' [२.४.२०] इत्येत्वे तु ।  
भणेमो भणेम भणेमु ॥ अत इत्येव । होमो ॥ १७ ॥

क्ते ॥ १८ ॥

इदित्यनुवर्तते । क्तप्रत्यये परे अत इत्वं भवति । हसिअं । पडिअं  
नमिअं ॥ हासिअं । पाडिअं । नामिअं ॥ णअं गअं इत्यादि तु सिद्धावस्थापेक्षया ॥  
अत इत्येव । लूअं । हूअं ॥ १८ ॥

15. KMS कराविज्जइ कराविअइ for, कारा°. M om.  
लुक्-कारिअइ; S लुक्-कारावइ कारेज्जइ. B संगामइ for संगामेइ. KMS  
कारावइ; T कारावेइ for कारवेइ. M दूसेइ for आसेइ, 16. M om.  
तु in the Sūtra. M om परे सति M om' तु. in Com. M जाणेमि  
for जाणमि. 17. KS भणिमु for भणेमो भणेम भणेमु. 18. BT पसिअं for  
पडिअं; B पासिअं; T पसिअं for पाडिअं. B नअअं; M णअं; T भअं for गअं.

एच्च क्त्वातुंतव्यभविष्यति ॥ १९ ॥

क्त्वातुंतव्येषु भविष्यत्कालविहिते च प्रत्यये परतः अत एत्वं चकारादित्वं च भवति । क्त्वा—हसेऊण हसिऊण ॥ तुम्—हसेउं ॥ तव्य—हसेअव्वं हसि-अव्वं ॥ भविष्यत्—हसेहिइ हसिहिइ । अत इत्येव । जाऊण । काऊण ॥ १९ ॥

वा लट् लोट् लृट् ॥ २० ॥

एदित्यनुवर्तते । लट् वर्तमानं, लोट् पञ्चमी, तयोः शतृप्रत्यये च परतः अत एत्वं वा भवति । लट्—हसेइ हसइ । हसेम हसिम ॥ लोट्—हसेउ हसउ । सुणेउ सुणउ ॥ शतृ—हसेन्तो ॥ क्वचिन्न भवति । जअइ ॥ क्वचिदात्वमपि । सुणाइ ॥ २० ॥

जा ज्ञे ॥ २१ ॥

जा ज्ञ इत्येतयोः परयोरत एत्वं भवति । हसेजा हसेज्ज ॥ अत इत्येव । होजा होज्ज ॥ २१ ॥

भूतार्थस्य सी हीअ ही ॥ २२ ॥

भूतार्थे विहितो योऽनद्यतनादिप्रत्ययः स भूतार्थः, लुङ् लृङ् लिट्, तस्य स्थाने सी हीअ ही इति त्रय आदेशा भवन्ति । उत्तरत्र 'हल ईअ' ( २०२०२३ ) इति विधानात्स्वरान्तादेवाय विधिः । कासी काहीअ काही, अकार्षीत् अकरोत् चकार वा ॥ एवं ठासी ठाहीअ ठाही ॥ २२ ॥

हल ईअ ॥ २३ ॥

भूतार्थस्थेत्यनुवर्तते । हलन्ताद्धातोः परस्य भूतार्थस्य लुङादिप्रत्ययस्य ईअ इत्यादेशो भवति । भुवीअ, अभूत् अभवत् बभूव वा ॥ एव आसीअ, आसिष्ठ आस्त आसांचक्रे वा ॥ गहीअ, अग्रहीत् अग्रह्णात् जग्राह वा ॥ २३ ॥

19. K om. काऊण. KST om. जाऊण. 20. S वर्तमाना; T वर्तमानो for 'मानं. KS जलइ for जअइ. 21. S om अतः. 22. BS सि हिअ हि for सी हीअ ही in the Sūtra. K makes no distinction between short and long इ. KMS लुङादिप्रत्ययः; B अनद्यतनादिः प्रत्ययः for अनद्यतनादिप्रत्यय'. KS make no distinction between short and long इ in the verbal forms under this Sūtra. After चकार B om. वा. 23. M om. भूतार्थस्य. B हुईअ for भुवीअ. M गेण्हीअ for गहीअ.

अहेस्यासी तेनास्तेः ॥ २४ ॥

अस्तेर्घातोः तेन भूतार्थेन प्रत्ययेन सह अहेसि आसि इत्यादेशौ भवतः । अहेसि सो तुमं अहं वा । जे अहेसि, ये आसन् । एवं आसि ॥ ॥ २४ ॥

भविष्यति हिरादिः ॥ २५ ॥

भविष्यदर्थविहितप्रत्यये परतः तस्यैवादिः हि इति प्रयोक्तव्यः । होहिइ, भविष्यति भविना वां । होहिन्ति । होहिसि होहित्या । होहिम । हसिहिइ । काहिइ ॥ २५ ॥

हा सां मिमोमुमे वा ॥ २६ ॥

भविष्यतीत्यनुवर्तते आदिरिति च । भविष्यत्यर्थे उत्तमपुरुषादेशेषु परेषु तेषामेवादिः हा सां इत्येतौ वा प्रयोक्तव्यौ । पक्षे हिरपि । होहामि होस्सामि । होहामो होस्सामो । होहामु होस्सामु । होहाम होस्साम । होहिमो होहिमु होहिमि होहिम ॥ क्वचित्तु हा न भवति । हसिहिमो हसिस्सामो । हसिहिमु हसिस्सामु । हसिहिम हसिस्साम ॥ २६ ॥

हिस्सा हित्या मुमोमस्य ॥ २७ ॥

वेत्यनुवर्तते । भविष्यति काले मु मो म इत्येतेषा स्थाने हिस्सा हित्या इत्येतौ धातोः परतो वा प्रयोक्तव्यौ । होहिस्सा होहित्या ॥ पक्षे । होहिमु होहिमो होहिम ॥ क्वचित्तथा न भवति । होस्सामो इत्यादि ॥ २७ ॥

25. KS om. परतः; M परे for परतः. K होहिमि for होहिम. After होहिम K adds होहिमो. 26. KST हास्सा; M हां सा for हा सां in the Sūtra and Com. K भविष्यदर्थे for भविष्यत्यर्थे. K इत्येतावादेशौ for इत्येतौ. MS om. from हसिस्सामो down to हसिस्साम. 27. After होहित्या KM add हसिहिस्सा हसिहित्या. M om. क्वचित् तथा न भवति । होस्सामो इत्यादि. S om. इत्यादि.



डच्छ दृशिगम इजादौ हिलुक्च वा ॥ २८ ॥

दृश् गम् इत्याभ्या धातुभ्या भविष्यदादिषु इच् इत्यादिषु परेषु डित् अच्छ इत्ययं वा भवति, हेश्च लुग्वा भवति । डित्त्वादन्याजादेर्लुक् ॥ दच्छिह दच्छि-  
हिइ । दच्छिन्ति दच्छिहन्ति । दच्छिसि दच्छिहिसि । दच्छित्या दच्छि-  
हित्या । दच्छिह दच्छिहिह । दच्छिमि दच्छिहिमि । दच्छिहामि दच्छिस्सामि ।  
दच्छिस्सं दच्छिहिस्सं । दच्छिमो दच्छिहिमो । दच्छिहामो दच्छिस्सामो ।  
दच्छिहिस्सा दच्छिहित्या । दच्छिम दच्छिहिम । दच्छिहाम दच्छिस्साम ।  
दच्छिमु दच्छिहिमु । दच्छिहामु दच्छिस्सामु ॥ एवं गच्छिह गच्छिहिइ ।  
गच्छिन्ति गच्छिहन्ति । गच्छिसि गच्छिहिसि । गच्छित्या गच्छिहित्या ।  
गच्छिह गच्छिहिह । गच्छिमि गच्छिहिमि । गच्छिहामि गच्छिस्सामि । गच्छिस्सं  
गच्छिहिस्सं । गच्छिमो गच्छिहिमो । गच्छिहामो गच्छिस्सामो । गच्छिहिस्सा  
गच्छिहित्या । गच्छिम गच्छिहिम । गच्छिहाम गच्छिस्साम । गच्छिमु गच्छि-  
हिमु । गच्छिहामु गच्छिस्सामु ॥ २८ ॥

भिदिविदिच्छिदो डेच्छ ॥ २९ ॥

हिलुक् च वेत्यनुवर्तते, इजादाविति च । भिद् विद् छिद् इत्येतेभ्यो  
धातुभ्यो भविष्यदर्थेषु तिप्ताद्यादेशेषु परेषु डित् एच्छ इत्ययं वा भवति, हिलुक्  
च वा । भिदि—भेच्छिहि भेच्छिहिइ । भेच्छिन्ति भेच्छिहन्ति । भेच्छिसि  
भेच्छिहिसि । भेच्छित्या भेच्छिहित्या । भेच्छिह भेच्छिहिह । भेच्छिम भेच्छि-  
हिम । भेच्छिमि भेच्छिहिमि । भेच्छिहामि भेच्छिस्सामि । भेच्छिस्सं भेच्छि-  
हिस्सं । भेच्छिमो भेच्छिहिमो । भेच्छिहामो भेच्छिस्सामो । भेच्छिहिस्सा  
भेच्छिहित्या ॥ एवं मम्बोरपि ॥ विदि—वेच्छिहि वेच्छिहिइ । वेच्छिन्ति वेच्छि-

28. KS इजादिषु परेषु for इच् इत्यादिषु परेषु. S अन्त्यानादेः for  
अन्त्याजादेः. KS दच्छिस्सि दच्छिहिस्सि for दच्छिसि दच्छिहिसि. KMS  
दच्छ; T दच्छि for दच्छिहिस्सं. S दच्छिहामु for दच्छिहिमु. MST गच्छ  
for गच्छिहिस्स. See under Sūtra 31 below. 29. The  
Mss. use ह and भ 'promiscuously. K om. भेच्छिहिस्सं; MS  
भेच्छं for भेच्छिहिस्सं. KMST वेच्छं for वेच्छिहिस्स.

हिन्ति । वेच्छिसि वेच्छिहिसि । वेच्छित्था वेच्छिहित्या । वेच्छिह वेच्छिहिह ।  
वेच्छिमि वेच्छिहिमि । वेच्छिहामि वेच्छिस्सामि । वेच्छिस्सं वेच्छिहिस्सं ।  
वेच्छिमो वेच्छिहिमो । वेच्छिहिमो । वेच्छिहामो वेच्छिस्सामो । वेच्छिहिस्सा  
वेच्छिहित्या ॥ एवं मम्बोरपि ॥ छिदिर्—छेच्छिहि छेच्छिहिइ । छेच्छिन्ति छेच्छि-  
हिन्ति । छेच्छिसि छेच्छिहिसि । छेच्छित्था छेच्छिहित्या । छेच्छिह छेच्छिहिह ।  
छेच्छिम छेच्छिहिम । छेच्छिमि छेच्छिहिमि । छेच्छिहामि छेच्छिस्सामि ।  
छेच्छिस्सं छेच्छिहिस्सं । छेच्छिमो छेच्छिहिमो । छेच्छिहामो छेच्छिस्सामो ।  
छेच्छिहिस्सा छेच्छिहित्या ॥ एवं एम्बोरपि ॥ २९ ॥

**डोच्छ वचिमुचिरुदिश्रुभुजः ॥ ३० ॥**

वचि मुचि रुदि श्रु भुजि इत्येतेभ्यो धातुभ्यो भविष्यदर्थेषु तिबाद्या-  
देशेषु इजादिषु परेषु डित् ओच्छ इति वा भवति, हिलुक् च वा । वचि-  
वोच्छिइ वोच्छिहिइ । वोच्छिन्ति वोच्छिहिन्ति । वोच्छिसि वोच्छिहिसि ।  
वोच्छित्था वोच्छिहित्या । वोच्छिह वोच्छिहिह । वोच्छिमि वोच्छिहिमि ।  
वोच्छिहामि वोच्छिस्सामि । वोच्छिस्सं वोच्छिहिस्सं । वोच्छिमो वोच्छिहिमो ।  
वोच्छिहामो वोच्छिस्सामो । वोच्छित्था वोच्छिहित्या ॥ एवं मम्बोरपि ॥ मुचि-  
मोच्छिहि मोच्छिहिइ । मोच्छिन्ति मोच्छिहिन्ति । मोच्छिसि मोच्छिहिसि ।  
मोच्छित्था मोच्छिहित्या । मोच्छिह मोच्छिहिह । मोच्छिमि मोच्छिहिमि ।  
मोच्छिहामि मोच्छिस्सामि । मोच्छिस्सं मोच्छिहिस्सं । मोच्छिमो मोच्छिहिमो ।  
मोच्छिहामो मोच्छिस्सामो । मोच्छित्था मोच्छिहित्या ॥ एवं मम्बोरपि ॥ रुदि-  
रोच्छिहि रोच्छिहिइ । रोच्छिन्ति रोच्छिहिन्ति ॥ एवं स्सादिष्वपि ॥ श्रु-  
सोच्छिहि सोच्छिहिइ । सोच्छिन्ति सोच्छिहिन्ति । सोच्छिसि सोच्छिहिसि ॥  
एवमिडादिष्वपि ॥ भुजि—भोच्छिहि भोच्छिहिइ । भोच्छिन्ति भोच्छिहिन्ति ।  
भोच्छिसि भोच्छिहिसि ॥ एवमिडादिष्वपि ॥ ३० ॥

KMS om. वेच्छिहिमो. KS छेच्छं for छेच्छिहिस्सं. M om. from  
छेच्छित्था down to the end of this Sūtra. 30. KMT वोच्छ, S  
ओच्छ for वोच्छिहिस्सं. KMST मोच्छं for मोच्छिहिस्सं. KMST छेच्छं  
for छेच्छिहिस्सं. 31. S उत्तमपुरषादेक° for °पुरषैक°. S om. तु. K वा for  
तु. M om. गच्छं गमिष्यामि.

डं भेच्छात्ततः ॥ ३१ ॥

भविष्यति दृशादिभ्यो धातुभ्यः परतः पूर्वसूत्रैस्त्रिभिरुक्ताना ङच्छङ्गेच्छ-  
ङ्गोच्छाना यश्छकारः ततः परस्य मेः उत्तमपुरुषैकवचनादेशस्य स्थाने डित्  
अं इत्यादेशस्तु भवति । दच्छं द्रक्ष्यामि । गच्छं गमिष्यामि । संगच्छं संगंस्ये ।  
मेच्छं भेत्स्यामि । वेच्छं वेदिष्यामि । छेच्छं छेत्स्यामि । वोच्छं वक्ष्यामि ।  
मोच्छं मोक्ष्यामि । रोच्छं रोदिष्यामि । सोच्छं श्रोष्यामि । भोच्छं भोक्ष्ये ॥ पक्षे  
दच्छिभि दच्छिहिभि दच्छिहाभि दच्छिस्सामि दच्छिस्सं ॥ एवं गमादिष्व-  
प्युदाहार्यम् ॥ छात्त इति किम् । हि हा स्ता इत्येतेभ्यः परो मा भूत् ।  
गच्छिहिभि गच्छिहामि गच्छिस्सामि ॥ ३१ ॥

कृदो हं ॥ ३२ ॥

मेरित्यनुवर्तते । करोतेर्ददातेश्च परतो भविष्यति विहितस्य मेः स्थाने  
हं इति वा प्रयोक्तव्यः । काहं । दाहं ॥ पक्षे काहिमि दाहिमि इत्यादि ॥ ३२ ॥  
सँ ॥ ३३ ॥

धातोः परो भविष्यति काले मेः स्थाने सँ इति वा भवति ॥ रिक्त्वाद्  
द्वित्यम् । होस्सं हविस्सं ॥ पक्षे होहिमि होहामि होस्सामि इत्यादि ॥ ३३ ॥  
त्विज्जाह्लिङः ॥ ३४ ॥

लिङ् सप्तम्यादेशात् जा इत्यस्नात्परः इकारः तु प्रयोक्तव्यः । होज्जा  
होज्जाइ भवेत् ॥ वाधिकारे पुनस्तुप्रहणादुत्तरत्र न विकल्पः ॥ ३४ ॥

एकस्मिन् प्रथमादेर्विध्यादिषु दु सु सु ॥ ३५ ॥

विध्यादिषु विधिनिमन्त्रणामन्त्रणाधीष्टसंप्रश्नप्रार्थनेषु वर्तमानाना प्रथ-  
मादेः प्रथमादिपुरुषाणामेकत्वे वर्तमानानां प्रत्ययाना स्थाने यथासंख्यं दु सु सु  
इत्यादेशाः स्युः । हसउ सा । हससु तुमं । हसामु अहं । पेच्छउ पेच्छसु  
पेच्छामु ॥ दकारोच्चारणं भाषान्तरार्थम् ॥ ३५ ॥

32. M भविष्यति काले for भविष्यति. 33. M om. the  
Sūtra. K सर्; S शस् for the Sūtra. MT सं; K सर्, S स for  
सँ. After हासिस्स MT add कित्तइस्सं. 34. KS होज्जइ होज्जं; M  
होज्जइहोज्ज for होज्जा होज्जाइ. B विकल्पः for न विकल्पः. 35. S एकस्तु for  
एकस्मिन् in the Sūtra. KM भवन्ति for स्युः. M हसउ सो for हसउ सा.

बहौ न्तु ह मो ॥ ३६ ॥

विध्यादिष्वर्थेषु विहिताना प्रथममध्यमोत्तमपुरुषाणां बहुत्वे वर्तमानानां प्रत्ययाना स्थाने यथासंख्यं न्तु ह मो इत्यादेशा भवन्ति । हसन्तु, हसन्तु हसे-  
युर्वा ॥ हसह, हसत हसेत वा ॥ हसामो, हसाम हसेम वा ॥ एवं तुवरन्तु  
तुवरह तुवरामो ॥ एवं सर्वधातुष्वप्युदाहार्यम् ॥ ३६ ॥

सोस्तु हि ॥ ३७ ॥

विध्यादिष्वर्थेषु सोर्मध्यमपुरुषैकवचनस्य स्थाने हि इत्यादेशः स्यात् तु ।  
देहि देसु । होहि होसु ॥ ३७ ॥

लुगिज्जहीज्जस्विज्जेऽतः ॥ ३८ ॥

सोरित्यनुवर्तते त्विति च । अतः अकारात्परस्य सोः स्थाने लृक्  
इज्जहि इज्जसु इज्जे इति त्रयश्चादेशा भवन्ति तु ॥ हस हसिज्जइ हसिज्जसु  
हसिज्जे ॥ पक्षे हससु । अत इति किम् । होसु । ठाहि ॥ ३८ ॥

लड्लटोश्च जर्जारौ ॥ ३९ ॥

लड्लटोर्वर्तमानभविष्यतोश्चकाराद्विध्यादिषु च विहितस्य प्रत्ययस्य  
स्थाने ज जा इत्येतौ रितौ तु भवतः ॥ रिच्वाद् द्वित्वम् । लट्-हसेज्ज हसेजा ।  
पढेज्ज पढेजा । सुणेज्ज सुणेजा ॥ पक्षे हसइ । पढइ । सुणइ ॥ लट्-  
पढेज्ज पढेजा । सुणेज्ज सुणेजा ॥ पक्षे पढिहिइ । सुणिहिइ ॥  
विध्यादिषु--हसेज्ज हसेजा, हसतु हसेद्वा ॥ पक्षे हसउ ॥ एवं सर्वत्र पुरुषेषु  
वचनेषु च अन्येषामपि लकाराणामिच्छन्ति ॥ होज्ज होज्जा, भवति भवेत्  
भवतु अभवत् अभूत् बभूव भूयात् भविता भविष्यति अभविष्यद्वेत्यर्थः ॥ ३९ ॥

36. T om. एवं सर्वधातुष्वप्युदाहार्यम्. KMS ऊह्यम् for उदाहा-  
र्यम्. 37. KMS सेस्तु for सोस्तु in the Sūtra. KMS सेः for सोः.  
S भवति तु for स्यात्. 38. K सेरित्यनु वर्तते; MS सेरिति वर्तते for सोरित्य-  
नुवर्तते. KMS सेः for सोः. K त्रय आदेशा भवन्ति तु for त्रयश्चादेशा भवन्ति  
39. M जर्जारुः; S जल् जाल् for जर्जारौ in the Sūtra. KS सर्वपुरुषेषु  
for सर्वत्र पुरुषेषु. KM om. होज्ज होज्जा.

मध्ये चाजन्तात् ॥ ४० ॥

जर्जरावित्यनुवर्तते । अजन्ताद्घातोः प्रकृतिप्रत्यययोर्मध्ये चकारात्प्रत्य-  
याना च स्थाने जर् जार् इत्येतौ भवतः लड्लटोर्विध्यादिषु च । होज्ज  
होज्जाइ । होज्ज होज्जा । होज्जहिमि होज्जाहिमि ॥ विध्यादिषु—होज्जइ  
होज्जाइ । होज्ज होज्जा । भवतु भवेद्वा ॥ पक्षे होइ ॥ अजन्तादिति किम् ।  
हसेज्ज हसेज्जा । तुवरिज्ज तुवरिज्जा ॥ ४० ॥

माणन्तौल् च लडः ॥ ४१ ॥

लडः क्रियातिपत्तेः यौ तिपत्तौ तत्स्थाने माण न्त इत्येतौ  
चकारात् जर्जरी च भवतः ॥ लित्त्वान्न विकल्पः ॥ होमाणो होन्तो होज्ज  
होज्जा । अभविष्यदित्यर्थः ॥ ४१ ॥

शतृशानचोः ॥ ४२ ॥

माणन्तौ इत्यनुवर्तते । शतृ शानच् इत्येतयोः प्रत्यययोः स्थाने माण  
न्त इत्येतौ प्रत्येकं भवतः । शतृ—हसमाणो हसन्तो । शानच्—सहमाणो  
सहन्तो ॥ ४२ ॥

स्त्रियामी च ॥ ४३ ॥

स्त्रिया वर्तमानयोः शतृशानचोः स्थाने ईत्वं चकारान्माणन्तौ च भवतः ।  
हसई हसमाणा हसन्ती ॥ वेवई वेवमाणा वेवन्ती ॥ ४३ ॥

---

40. S जल् जाल् इत्यनुवर्तते for जर्जरावित्यनु°. After  
होज्जाहिमि KMT add होज्ज होज्जा होज्जहिमि होज्जस्सामि  
होज्जस्सं होहिमि इत्यादि. KMST तुवरेज्ज तुवरेज्जा for तुवरिज्ज  
तुवरिज्जा. 41. B क्रियादिवृत्तेः for °तिपत्तेः. K जलजाली; M जर् जार्  
इति, S जलजाल्; T जजार् for जर्जरी. M om. यौ तिसौ तत्. M लित्त्वानि-  
त्यम्. S om. from होमाणो down to °त्यर्थः. After होन्तो M adds  
हसमाण हसंत हसेज्ज हसेज्जा अहसिष्यत्. 42. KST शतृशानचः for the  
Sūtra. KS om. Com. on this Sūtra. 43. KS om. the Sūtra  
and स्त्रियां in Com.

घेत् तुंतव्यक्त्वासु ग्रहेः ॥ ४४ ॥

तुंतव्यक्त्वाप्रत्ययेषु परतो ग्रहेर्धातोर्घेत् इति भवति । तुम्-घेत्तुं ॥  
तव्य-घेत्तव्वं ॥ क्त्वा-घेत्तुआण घेत्तूण ॥ क्वचिन्न भवति । गहिउं ।  
गेण्हिअ ॥ ४४ ॥

अन्त्यस्य वचिमुचिरुदिश्रुभ्रुजां डोत् ॥ ४५ ॥

तुंतव्यक्त्वास्वित्यनुवर्तते । वचि मुचि रुदि श्रु भुजि इत्येतेषां  
धातूनामन्त्यस्य तुंतव्यक्त्वाप्रत्ययेषु ओत् इत्यादेशो डित् भवति ॥ वचि-वोत्तुं ।  
वोत्तव्वं । वोत्तुआण वोत्तूण ॥ मुचि-मोत्तुं । मोत्तव्वं । मोत्तुआण । मोत्तूण ॥  
रुदि-रोत्तुं । रोत्तव्वं । रोत्तुआण रोत्तूण ॥ श्रु-सोत्तुं । सोत्तव्वं । सोत्तुआण  
सोत्तूण ॥ भुजि-भोत्तुं । भोत्तव्वं । भोत्तुआण भोत्तूण ॥ ४५ ॥

ता ङो दृशः ॥ ४६ ॥

अन्त्यस्येत्यनुवर्तते । दृशो धातोरन्त्यस्य तुंतव्यक्त्वासु परतः तेषामेव  
प्रत्ययानामादिना तकारेण सह द्विरुक्तप्रकारो भवति दड्डं । दड्डव्वं । दड्डुआण  
ददृट्टूण ॥ ४६ ॥

आ भूतभविष्यति च कृजः ॥ ४७ ॥

कृजोऽन्त्यस्य आ इत्यादेशो भवति भूतभविष्यत्प्रत्यये, चकारात् तुं-  
तव्यक्त्वासु च परतः । काहीअ, अकार्षीत् अकरोत् चकार वा ॥ काहिइ,  
करिष्यति कर्ता ङ ॥ तुम्-काउं ॥ तव्य--काअव्वं ॥ क्त्वा--काउआण  
काऊण ॥ ४७ ॥

44. T ग्रहिधातुः for ग्रहेर्धातोः. MS वा भवति for भवति.  
T घेआण for घेत्तूण. M om. गहिउं. S गिहिउं for गहिउं. KMS  
om. गेण्हिअ, T गण्हिअ. 45. MS \*क्त्वा इत्यनुवर्तते for \*क्त्वास्वित्यनु\*.  
After प्रत्ययेषु M adds परेषु. B om. from श्रु down to सोत्तूण.  
46. T ङ for ङो in the Sūtra. KM दृशेर्धातोः for दृशो धातोः. 47.  
KS काहि for काहीअ.

नमोद्विजरुदां वः ॥ ४८ ॥

नमतेः उद्विजतेः रुदेश्च अन्त्यस्य वकारो भवति । णवइ । उव्विवइ  
उव्वेइ । रुवइ रोवइ ॥ ४८ ॥

चर् नृतिमदिव्रजाम् ॥ ४९ ॥

नृत मद् व्रज इत्येतेषा धातूनामन्त्यस्य चकारो भवति ॥ रिच्त्वाद्  
द्वित्वम् ॥ णच्चइ । मच्चइ । वच्चइ ॥ ४९ ॥

छर् गमिष्यमासाम् ॥ ५० ॥

गम इष यम आस इत्येतेषामन्त्यस्य छो भवति ॥ रिच्त्वाद् द्वित्वम् ॥  
गच्छइ । इच्छइ । जच्छइ । अच्छइ ॥ ५० ॥

रुधो न्वम्भौ ॥ ५१ ॥

रुधेरन्त्यस्य न्व म्भ इत्येतौ भवतः । रुन्वइ । रुम्भइ ॥ ५१ ॥

युधबुधगृधक्रुधसिधमुहां च ज्ञः ॥ ५२ ॥

युध बुध गृध क्रुध सिध मुह इत्येतेषा चकाराद्गुधेश्चान्त्यस्य द्विरुक्तो  
झकारो भवति । जुञ्जइ । बुञ्जइ । गिञ्जइ । कुञ्जइ । सिञ्जइ । मुञ्जइ ।  
रुञ्जइ ॥ ५२ ॥

जर् स्विदाम् ॥ ५३ ॥

स्विदिप्रकाराणा धातूनामन्त्यस्य जो भवति ॥ रिच्त्वाद् द्वित्वम् ॥  
सिज्जइ ॥ सव्वङ्गसिरीए संपज्जइ, सर्वाङ्गश्रिया संपघते ॥ खिज्जइ ॥ बहुवचनं  
प्रयोगानुसरणार्थम् ॥ ५३ ॥

48. MT रोदितेः; S रुदितेः for रुदेः. T उप्पिह उप्पेवो  
for उव्विवइ उव्वेइ. KS रवइ for रुवइ. 49. MT चर् नृतमदिव्रजां  
for the Sūtra. S चल् for चर् in the Sūtra. M चकारो रिद् भवति for  
चकारो भवति. M om. रिच्त्वाद् द्वित्वम्. 50. S छल्; T छरि for छर् in  
the Sūtra. T इत्येषां for इत्येतेषां. After इत्येतेषां K adds धातूनाम्. M  
छकारो रिद् भवति for छो भवति. M om. रिच्त्वाद् द्वित्वम्. K T गच्छइ for  
जच्छइ. 51. S रुदो नन्तो for the Sūtra. 52. T<sub>1</sub> प्रघ for गृध in the  
Sūtra. T<sub>2</sub> द्रुहां for \*मुहां in the Sūtra and Com. M झर् for ज्ञः  
in the Sūtra. M झो for झकारो. 53. T जरि स्विदां for the Sūtra.  
S जल् for जर् in the Sūtra. M जो रिद् भवति for जो भवति. M om.  
रिच्त्वाद् द्वित्वम्. K सव्वंगसिरीए for °सिरीए.

छिदिभिदो न्दः ॥ ५४ ॥

छिदिभिदोरन्त्यस्य न्द इत्यादेशो भवति । छिन्दइ । भिन्दइ ॥५४॥

ढः कथिवर्धाम् ॥ ५५ ॥

कथतेर्वर्धतेश्चान्त्यस्य ढत्वं भवति । कढइ । बड्डुइ ॥ बहुवचनाद् वृधेः  
कृतगुणस्य वर्धेश्चाविशेषेण ग्रहणम् ॥ ५५ ॥

वेष्टेः ॥ ५६ ॥

ढ इति वर्तते । वेष्ट वेष्टने इत्यस्य धातोः 'कगटड' [ १.४.७७ ]  
इत्यादिना षलोपे ढस्य ढो भवति । वेढइ । वेढिज्जइ ॥ ५६ ॥

समुदो ल् ॥ ५७ ॥

सम् उद् इत्युपसर्गान्या परस्य वेष्टेरन्त्यस्य लकारो रित् भवति ।  
संवेळइ । उव्वेळइ ॥ बहुलाधिकारादुतः परस्यापि वा ढः । उव्वेळइ ॥ उव्वेढइ  
॥ ५७ ॥

खादधावि लुक् ॥ ५८ ॥

खादतौ धावतौ चान्त्यस्य लुग्भवति । खाइ खाअइ ॥ खाओ खाइओ ॥  
घाइ धाअइ ॥ धाओ धाइओ ॥ बहुलाधिकाराद्धर्तमानभविष्यद्विध्याद्येकवचन  
एव भवति । तेनेह न भवति । खादन्ति । धावन्ति ॥ क्वचित् 'धावइ पुरओ'  
इति च दृश्यते ॥ ५८ ॥

54. MT ढः for न्दः in the Sūtra. and  
Com. 55. M ढर् कथिवर्धाम्; T ढः कथिवर्धाम् for the Sūtra.  
S ढः for ढः in the Sūtra and Com. KM कड्डुइ for  
कढइ. M अविशेषग्रहणं for अविशेषेण ग्रहणम्. 56. S ठ इति for ढ इति. M  
अन्त्यस्य for ढस्य. S वेढइ for वेढइ. 57. M रत्; S ल् for ल् in the  
Sūtra. MS लिद् for रिद्. S om. वा. S ढः for ढः. 58. M खादधा-  
व्योर्लुक् for the Sūtra M खादतेर्धावतेश्च for खादतौ धावतौ च. K om.  
घाइओ. After खाअइ MT add खाहिइ खाअ. After धाअइ MT add  
घाइहिइ धाअ. MT क्वचित्तु for क्वचित्.



रः सृजि ॥ ५९ ॥

सृजिधातावन्यस्य रत्वं भवति । विसरइ । ओसरइ । ओसरामि ॥

॥ ५९ ॥

डः सीदपति ॥ ६० ॥

सीदतौ पततौ च अन्यस्य डत्वं भवति । सडइ पडइ ॥ ६० ॥

मीलेः प्रादेर्द्वे तु ॥ ६१ ॥

प्रादेरुपसर्गात्परस्य मीलेरन्त्यस्य द्वे रूपे तु भवतः । पमिल्लइ । पमीलइ ।  
निमिल्लइ । निमीलइ । संमिल्लइ । संमीलइ । उम्भिल्लइ । उम्मीलइ ॥ प्रादेरिति  
किम् । मीलइ ॥ ६१ ॥

चलस्फुटे ॥ ६२ ॥

द्वे इत्यनुवर्तते । चलतौ स्फुटतौ च अन्यस्य द्वे रूपे तु भवतः । चल्लइ  
चलइ । फुड्डइ फुडइ ॥ ६२ ॥

शकगे ॥ ६३ ॥

शकादिषु धातुष्वन्त्यस्य द्वे रूपे भवतः ॥ योगविभागान्नित्यम् ॥  
शकं—सकइ । मृग—मग्गइ । लग—लग्गइ । षिच—सिच्चइ । अट—अट्टइ ।  
लुट—लुट्टइ । त्रुट—तुट्टइ । कुप—कुप्पइ । जिम—जिम्मइ । णश—णस्सइ ।  
इत्यादि ॥ ६३ ॥

59. T नीसरइ वोसरइ वोसिरामि for विसरइ ओसरइ ओसिरामि. 60. M डः सदपति for the Sūtra. M सीदतेः पततेश्च for सीदतौ पततौ च. 61. S मीलेः for मीलेः in the Sūtra, Com. and illustrations. T om. तु in the Sūtra. M पमिल्लइ for पमिल्लइ. M om. संमिल्लइ संमीलइ. 62. MST चलस्फुटि for the Sūtra. M द्वेतिवर्तते for द्वे इत्यनुवर्तते. M द्वित्वं भवति for द्वे रूपे भवतः. B स्फुटितौ for स्फुटतौ. BM फुड्डइ for फुडइ. 63. M द्वित्वं भवति द्वे for रूपे भवतः. KS तस तस्सइ for णश-णस्सइ. S वच वंचइ for सिच सिच्चइ. T कुट-कुट्टइ for त्रुट-तुट्टइ. T जम-जम्मइ for जिम जिम्मइ.

उवर्णस्यावः ॥ ६४ ॥

धातोरन्त्यस्य उवर्णस्य अव इत्यादेशो भवति । हुब्-निन्हवइ ।  
च्यु-चवइ । रु-रवइ । कु-कवइ । सु-सवइ । पसवइ ॥ ६४ ॥

योरेड् ॥ ६५ ॥

इश्च उश्च युः तस्य । तयोर्धात्वोरिवर्णोवर्णयोः एड् एदोतौ यथासंख्यं  
भवतः । इवर्णस्य एकारः, उवर्णस्य ओकारः । जेऊण जित्वा । नेऊण नीत्वा ।  
नेइ नयति । उड्डेइ उड्डयति । सोऊण श्रुत्वा ॥ कचिन्न भवति । नीओ ।  
उड्डीणो ॥ ६५ ॥

अर उः ॥ ६६ ॥

ऋवर्णस्य धातोरन्त्यस्य अर इत्यादेशो भवति । करइ । धरइ । वरइ ।  
सरइ । भरइ । मरइ । तरइ । जरइ ॥ ६६ ॥

अरि वृषाम् ॥ ६७ ॥

वृषप्रकाराणां धातूनामृवर्णस्य अरि इत्यादेशो भवति । वृष-वरिसइ ॥  
मृष-मरिसइ ॥ कृष-करिसइ ॥ हृष-हरिसइ ॥ बहुवचनं प्रयोगानुसर-  
णार्थम् ॥ ६७ ॥

रुषगेऽचो दिः ॥ ६८ ॥

रुषादिभ्रातृष्वचो दीर्घो भवति । रुष-रूसइ ॥ शुष-सूसइ ॥ दुष-  
दूसइ ॥ तुष-तूसइ ॥ पुष-पूसइ ॥ शिष-सीसइ ॥ इत्यादि ॥ ६८ ॥

64. T उवर्णस्य वा for the Sūtra. 65. M योरेदोत्  
for the Sūtra. M om. एड्. M om इवर्णस्य एकारः, उवर्णस्य  
ओकारः. T ओ for ओकारः. S चेऊण चेत्या for जेऊण जित्वा. T नैति  
उड्डेति for नयति उड्डयति. 66. T अर इ. for the Sūtra. T रीवर्णस्य  
for ऋवर्णस्य. 68. MS रुषगे दिः; T रुषगे चोदित for the Sūtra. K  
दिदीर्घो for दीर्घो.

हलोऽकृ ॥ ६९ ॥

हलन्ताद्धातोः परः अगागमो भवति ॥ ककारोऽन्तविष्यर्थः ॥ हसइ । भमइ । रमइ । गच्छइ । भुजइ । उवसमइ । पावइ । सिञ्चइ । रुन्धइ । मुसइ । वहइ । सहइ ॥ शसप्रभृतीनां प्रायः प्रयोगो न भवति ॥ ६९ ॥

त्वनतः ॥ ७० ॥

अगिति वर्तते । अकारान्तवर्जिताद्धातोः परः अगागमो भवति तु । पाअइ पाइ । ठअइ ठाइ । वाअइ वाइ । धाअइ धाइ । जाअइ जाइ । ज्ञाअइ ज्ञाइ । भाअइ भाइ, बिभेति भाति वा । जम्भाअइ जम्भाइ, जम्भते । उव्वाअइ उव्वाइ, उद्वाति । मिलाअइ मिलाइ, म्लायते । विक्रेअइ विक्रेइ, विक्रीणीते ॥ अनत इति किम् । चिइच्छइ चिकित्सते ॥ ७० ॥

अचोऽचाम् ॥ ७१ ॥

धातुषु अचा स्थाने अचो बहुलं भवन्ति । हवइ हिवइ । चिणइ चुणइ । सदहणं सदहाणं । धावइ धुवइ । रुवइ रोवइ ॥ कचिन्नित्यम् । जेइ । चेइ । देइ । लेइ । विहेइ । नासइ ॥ ७१ ॥

णो हश्च चिजिपूश्रुधूस्तुहुलभ्यः ॥ ७२ ॥

चि जि पू श्रु धू स्तु हु लू इत्येतेभ्यः परो ण इत्यागमो भवति, तत्सं-  
नियोगेन हश्च, दीर्घस्य च हस्वः । चिणइ । जिणइ । पुणइ । सुणइ । धुणइ ।  
शुणइ । हुणइ । लुणइ ॥ बहुलाधिकारात् कचिद्विकल्पः ॥ उच्चेणइ उच्चेइ ।  
जिणिऊणं जेऊण । जिणइ जेणइ । सुणिऊण सोऊण ॥ ७२ ॥

69. S om. भुजइ T भवइ for वहइ. 70. MT अकारान्तवर्जितादजन्ताद्धातोः for 'वर्जिताद्धातोः. S om. तु T om. ठअइ ठाइ. K काअइ काइ for ज्ञाअइ ज्ञाइ. KS विक्रोअइ विक्रोइ for विक्रेअइ विक्रेइ. T om. from अनत इति down to स्थाने under the next Sūtra. After चिइच्छइ M adds जुउच्छइ. M om. चिकित्सते. 71. BS धवइ for धावइ. STom. जेइ चेइ. Tom. नासइ. K देहि लेहि for देइ लेइ. 72. MT इत्येभ्यः for इत्येतेभ्यः. ST 'संनियोगे for 'योगेन. M उच्चिणइ for उच्चेणइ. T om. from पुणइ down to जेणइ. K जअइ for जेणइ. S om. from शुणइ down to the end of the Sūtra.

भावकर्मणि तु वर्यग्लुक् च ॥ ७३ ॥

भावे कर्मणि च वर्तमानेभ्यः चिजिपूश्रुधूस्तुहुल्लभ्यः परो वकारागमो भवति तु । तत्संनियोगेन यक्प्रत्ययस्य लुक् ॥ रिच्वाद् द्वित्वम् ॥ चिञ्चइ चिणिज्जइ । जिञ्चइ जिणिज्जइ । पुञ्चइ पुणिज्जइ । सुञ्चइ सुणिज्जइ । धुञ्चइ धुणिज्जइ । एवं भविष्यति चिञ्चहिइ चिणिज्जहिइ । इत्यादि ॥७३॥  
मर्चेः ॥ ७४ ॥

भावकर्मणीत्यनुवर्तते । चिनोतेः परो भावकर्मणि मागमो रिद् भवति । तत्संनियोगेन यग्लुक् च । चिम्मइ । पक्षे चिञ्चइ चिणिज्जइ ॥ भविष्यति—चिम्महिइ, चिञ्चहिइ, चिणिज्जहिइ ॥ ७४ ॥

अन्त्यस्य हनखनोः ॥ ७५ ॥

मरिति वर्तते । हन खन इत्येतयोः अन्त्यस्य भावकर्मणि मागमो रिद् भवति तु । तत्संनियोगेन यग्लुक् च । हम्मइ हणिज्जइ । खम्मइ खणिज्जइ ॥ भविष्यति—हम्मिहिइ हणिज्जहिइ । खम्मिहिइ खणिज्जहिइ ॥ बहुलाधिकारात् हन्तेः कर्तर्यपि । हम्मइ, हन्तीत्यर्थः ॥ क्वचिन्न भवति । हन्तव्यं । हन्तूण । हओ ॥७५॥

दुहलिहवहरुहां भरत उच्च ॥ ७६ ॥

दुह लिह वह रुह इत्येषामन्त्यस्य भकारो रिद् भवति तु । तत्संनियोगेन यग्लुक् च । वहरतः उकारश्च । दुब्भइ दुहिज्जइ । लिब्भइ लिहिज्जइ । वब्भइ वहिज्जइ । रुब्भइ रुहिज्जइ ॥ भविष्यति—दुब्भिहिइ दुहिज्जहिइ । इत्यादि ॥ ७६ ॥

73. S om. the Sūtra. K वर्भावकर्मणि तु यग्लुक्; M वर्भावकर्मणि यग्लुक् च for the Sūtra. T यत् लुक् for यग्लुक् in the Sūtra and Com. here and elsewhere under the following Sūtras upto Sūtra 90. S om. भावे. K om. च. M om. from तत्संनियोगे down to पुणिज्जइ. T तत्संनियोगे for तत्संनियोगेन. 74. T मर्चेः for the Sūtra. MST तत्संनियोगे for ंयोगेन under this Sūtra and elsewhere up to Sūtra 82. KMS चिम्मिहिइ; T चिञ्चहिइ for चिम्महिइ KM om. चिञ्चहिइ. 75. K अनुवर्तते for पुर्तते. MS om. रिद् After भवति तु K adds रिच्वाद् द्वित्वम्. 76. M हर् for भर् in the Sūtra. KMS वहतेः for वहेः. K उकारश्च for उकारश्च.

दहेर्झर् ॥ ७७ ॥

अन्त्यस्येत्यनुवर्तते । दहेरन्त्यस्य भावकर्मणि झकारो रिद् भवति तु । तत्संनियोगेन यग्लुक् च । डञ्जइ डहिञ्जइ ॥ भविष्यति—डञ्जिहिइ डहिञ्जहिइ ॥ ७७ ॥

बन्धो न्वः ॥ ७८ ॥

झरित्यनुवर्तते । बन्धेर्धातोः न्व इत्यस्य भावकर्मणि झर् इत्यादेशो भवति तु । तत्संनियोगेन यग्लुक् च । बञ्जइ बन्धिञ्जइ ॥ भविष्यति—बन्धिहिइ बन्धिञ्जहिइ ॥ ७८ ॥

रुघ उपसमनोः ॥ ७९ ॥

उप सम् अनु इत्येतेभ्यः परस्य रुन्धेरन्त्यस्य भावकर्मणि झर् भवति तु । तत्संनियोगेन यग्लुक् च । उवरुञ्जइ । संरुञ्जइ । अणुरुञ्जइ ॥ पक्षे उवरुन्धिञ्जइ । संरुन्धिञ्जइ । अणुरुन्धिञ्जइ ॥ भविष्यति—उवरुञ्जहिइ । संरुञ्जहिइ । इत्यादि ॥ ७९ ॥

द्वे गमिणे ॥ ८० ॥

गमादौ धातोरन्त्यस्य भावकर्मणि द्वे रूपे भवतः । तत्संनियोगेन यक्प्रत्ययस्य लुक् च । गम—गम्मइ गमिञ्जइ ॥ हस—हस्सइ हसिञ्जइ ॥ भण—भणइ भणिञ्जइ ॥ लुभ—लुब्भइ लुभिञ्जइ ॥ कथ—कथइ कहिञ्जइ ॥ कुप—कुप्पइ कुविञ्जइ ॥ भुज—भुज्जइ भुजिञ्जइ ॥ रुद—रुव्वइ रुविञ्जइ ॥ 'नमोद्विजरुदाम्' [२.४.४८] इति कृतवकारादेशो रुदिरत्र पठ्यते ॥ भविष्यति—गमिहिइ गच्छिञ्जहिइ । इत्यादि ॥ ८० ॥

77. S झल् for झर् in the Sūtra. 78. KMS झरिति भवति for झर् इत्यादेशो भवति. K बञ्जिहिइ बन्धिञ्जहिइ for बन्धि-हिइ बन्धिञ्जहिइ. 79. KM रुधे. for रुन्धे. K उवरुञ्जहिइ for उवरुञ्जहिइ. KS om. संरुञ्जहिइ. 80. KS om. लुब्भ इ लुभिञ्जइ. M लुम्भइ for लुब्भइ. BK om. पठ्यते.

ईर हृक्कृतृजाम् ॥ ८१ ॥

हृक् कृक् तृ जृ इत्येतेषामन्त्यस्य भावकर्मणि ईर इत्यादेशो भवति तु । तत्संनियोगेन यलुक् च । हीरइ हरिज्जइ । कीरइ करिज्जइ । तीरइ त्रि-ज्जइ । जीरइ जरिज्जइ ॥ ८१ ॥

अर्जेविढप्पः ॥ ८२ ॥

अन्त्यस्येति निवृत्तम् । अर्जेविढप्प इत्यादेशो भावकर्मणि भवति तु । तत्संनियोगेन यलुक् च । विढप्पइ । पक्षे अज्जिज्जइ विढप्पिज्जइ ॥ ८२ ॥

आरभ आढप्पः ॥ ८३ ॥

आरभतेर्भावकर्मणि आढप्प इत्यादेशो भवति तु, यलुक् च । आढ-प्पइ । पक्षे आरभिज्जइ आढप्पिज्जइ ॥ ८३ ॥

णप्पणज्जौ ज्ञः ॥ ८४ ॥

जानातेर्भावकर्मणि णप्प णज्ज इत्यादेशौ तु भवत, यलुक् च । णप्पइ । णज्जइ ॥ पक्षे जाणिज्जइ । मुणिज्जइ ॥ 'ज्ञोः' [ १-४-३७ ] इति णत्वे णाइज्जइ ॥ नञ्पूर्वस्य अणाइज्जइ ॥ ८४ ॥

सिप्पः सिचस्त्रिहोः ॥ ८५ ॥

सिञ्चतेः स्त्रिह्यतेश्च भावकर्मणि सिप्प इत्यादेशो भवति तु, यलुक् च । सिप्पइ सिच्यते स्त्रिह्यते वा ॥ पक्षे सिञ्चिज्जइ । णेहिज्जइ ॥ ८५ ॥

वाहिप्पो व्याहुः ॥ ८६ ॥

व्याहरतेर्भावकर्मणि वाहिप्प इत्यादेशो भवति तु, यलुक् च । वाहि-प्पइ ॥ पक्षे वाहरिज्जइ ॥ ८६ ॥

81. K हृक्कृत् for हृक् in the Sūtra. S हिरज्जइ for हरिज्जइ. K जिरिज्जइ for जरिज्जइ. 82. BK विढप्पः for विढप्पः in the Sūtra. T om. विढप्पिज्जइ. K विढविज्जइ for विढप्पिज्जइ. 83. MS आढप्प. for आढप्पः in the Sūtra and Com. KS आरभेः for आरभतेः. T आरभिज्जइ आढविज्जइ for आरभिज्जइ आढप्पिज्जइ. 84. T om. तु. T जणिज्जइ for मुणिज्जइ. 85. M om. the Sūtra and Com., but gives illustrations. KMST om. पक्षे सिञ्चिज्जइ णेहि-ज्जइ. B णिह्रिज्जइ for णेहिज्जइ. 86. KS वाहि प्पिज्जइ for पक्षे वाहरिज्जइ. T om. पक्षे.

ग्रहेर्घेप्पः ॥ ८७ ॥

ग्रहेर्भावकर्मणि घेप्प इत्यादेशो भवति तु, यग्लुक् च । घेप्पइ ॥

पक्षे गेपिहज्जइ ॥ ८७ ॥

छिप्पः स्पृशतेः ॥ ८८ ॥

स्पृशतेर्भावकर्मणि छिप्प इत्यादेशो भवति तु, यग्लुक् च । छिप्पइ ॥

पक्षे छिविज्जइ ॥ ८८ ॥

दीसल् दृशेः ॥ ८९ ॥

दृशेर्भावकर्मणि दीस इत्यादेशो लिद् भवति, यग्लुक् च । दीसइ ॥

॥ ८९ ॥

वचेरुच्चः ॥ ९० ॥

वचेर्भावकर्मणि उच्च इत्यादेशो भवति तु, यग्लुक् च । उच्चइ ॥

पक्षे वइज्जइ ॥ ९० ॥

ईअइज्जौ यक् ॥ ९१ ॥

अपवादनिमित्तोऽयं विधिः । भावकर्मणि विहितो यो यक्प्रत्ययः स ईअ इज्ज इत्यादेशावापद्यते । हसीअइ हसिज्जइ । हसीअन्तो हसिज्जन्तो । हसीअमाणो हसिज्जमाणो ॥ पढीअइ पढिज्जइ । होईअइ होइज्जइ ॥ बहुलाधिकारात् क्वचिद् यगपि विकल्पेन भवति । तेण लहिज्ज । तेण लहिजेज्ज ॥ मए णवेज्ज । मए णविजेज्ज ॥ तेण अच्चिज्ज । तेण अच्चिजेज्ज । तेण अच्छीअइ ॥ ९१ ॥

87. KST om. पक्षे. 88. T चिप्प. for छिप्पः in the Sūtra, Com. and illustrations. KS om. पक्षे. KMS छिप्पिज्जइ for छिविज्जइ. 90. K पचेर्द्वच्चं, M पचेः पुंचः; S पचेल् वृंचः; T वचेर्वृंच for the Sūtra. KMS पचतेः for वचेः. K उच्च, M पुंच; T वुच्च for उच्च. K उच्चइ; M पुंचइ; T वुच्चइ for उच्चइ. KMST om. पक्षे वइज्जइ. 91. Bp ईअइज्जौ यक्; M ईयज्जौ यक् for the Sūtra. Bp KS अपवादनिर्मुक्तः; M \*वाद-विनिर्मुक्तः for अपवादनिमित्तः. B पढीअइ पढिज्जइ; K पढिअइ पढिज्जइ for पढीअइ पढिज्जइ. K om. मए णवेज्ज.

स्पृहदूजोः सिहदूमौ णिचोः ॥ ९२ ॥

णिजन्तयोः स्पृहदूजो धात्वोः सिह दूम इत्यादेशौ यथासंख्यं भवतः ।  
सिहइ । दूमइ ॥ ९२ ॥

निवृपतोर्णिहोडो वा ॥ ९३ ॥

णिचोरित्यनुवर्तते । निपूर्वस्य वृजः पतेश्च धात्वोर्णिजन्तयोः स्थाने  
णिहोड इत्यादेशो वा भवति । णिहोडइ निवारयति पातयति वा । पक्षे  
णिवारेइ । पाडेइ ॥ ९३ ॥

धवलोद्घटोर्दुमोग्गौ ॥ ९४ ॥

वेत्यनुवर्तते । धवलयतेरुत्पूर्वस्य घटयतेश्च णिजन्तयोर्दुम उग्ग इत्या-  
देशौ यथासंख्यं भवतो वा । दुमइ । उग्गइ ॥ पक्षे धवलेइ । उग्गाडेइ ॥  
'अचोऽचाम्' [ २.४.७१ ] इति दुमोऽत्वे दमिअं धवलिअं ॥ ९४ ॥

भ्रमवेष्टयोस्तालिअण्टपरिआलौ ॥ ९५ ॥

भ्रमयतिवेष्टयत्योर्णिजन्तयोः तालिअण्ट परिआल इत्येतौ यथासंख्यं  
वा भवतः । तालिअण्टइ ॥ पक्षे भमाडइ । भमाडेइ । भामइ । भामावइ ।  
भामावेइ ॥ वेष्टेः—परिआलइ ॥ पक्षे । वेढइ ॥ ९५ ॥

रावो रञ्जयतेः ॥ ९६ ॥

रञ्जयतेर्णिजन्तस्य राव इत्यादेशो वा भवति । रावेइ । पक्षे रञ्जेइ ॥ ९६ ॥

92. Bp स्पृहदूजोः; M स्पृहदूजोः in the Sūtra, Com. and illustrations; T स्पृहदूजोः in the Sūtra and Com. for स्पृहदूजोः in the Sūtra. S धूमइ for दूमइ. 93. M निवृपतोर्निवो धो वा for the Sūtra. 94. MS वा भवतः यथासंख्यं for यथासंख्यं वा भवतः. S om. from दुमइ down to the end of the Sūtra. M दुम्मइ; T दुग्गइ for दुमइ. T दुमेरित्वे for दुमोऽत्वे. T उद्दमिअं for दमिअं. 95. S om. the Sūtra. KM इत्यादेशौ for इत्येतौ. T भमाडेइ for भमाडेइ. KT भमावइ भमावेइ for भामावइ भामावेइ. K वरिआलइ वरिआलइ वेडेइ for परिआलइ। पक्षे वेढइ. 96. T om. वा. MST om. पक्षे.



तुलिडोल्योरोहामरवखोलौ ॥ ९७ ॥

गिजन्तयोः तुलयतिदोलयत्योश्च नामधात्वोर्यथासंख्यम् ओहाम रवखोल  
इत्येतौ वा भवतः । ओहामइ । रवखोलइ । पक्षे तुलइ ॥ डोलइ ॥ ९७ ॥

आमंघः संभावेः ॥ ९८ ॥

संभावयतेर्णिजन्तस्य आसंघ इति वा भवति । आसंघइ ॥ पक्षे संभावेइ,  
संभावयति ॥ ९८ ॥

अर्पेरल्लिवपणामचच्चुप्पाः ॥ ९९ ॥

गिजन्तस्यार्पयतेः अल्लिव पणाम चच्चुप्प इति त्रय आदेशा वा भवन्ति ।  
अल्लिवइ । पणामइ । चच्चुप्पइ ॥ पक्षे अप्पेइ ओप्पेइ ॥ ९९ ॥

गुलुगुच्छोत्थड्घोव्वेल्लोल्लाला उन्नमेः ॥ १०० ॥

गिजन्तस्य नमेरुत्पूर्वस्य गुलुगुच्छ उत्थड्घ उव्वेल्ल उल्लाल इति  
चत्वार आदेशा भवन्ति तु । गुलुगुच्छइ । उत्थड्घइ उव्वेल्लइ उल्लालइ ॥  
पक्षे उण्णवेइ ॥ १०० ॥

प्रकाशेर्णुव्वः ॥ १०१ ॥

गिजन्तस्य प्रकाशेर्णुव्व इति वा भवति । णुव्वइ ॥ पक्षे पआसेइ ॥  
॥ १०१ ॥

णिहुवः कमेः ॥ १०२ ॥

कमेः स्वार्थे णिजन्तस्य णिहुव इत्यादेशो वा भवति । णिहुवइ ॥ पक्षे  
कामेइ ॥ १०२ ॥

97. M तुलिदोलो°; S तुलिदोलो°, T<sub>1</sub> तुलिरोलो°; T<sub>2</sub> तुलिरोलो° for तुलि-  
डोल्यो° in the Sūtra. M तुलयतेदोलयतेश्च for तुलयतिदोलयत्योश्च. S om.  
पक्षे तुलइ. T तोलइ for डोलइ. 98. K इत्यादेशो वा; M इत्यादेशो for इति  
वा. K om. संभावेइ; MS om. पक्षे संभावेइ. 99. MT<sub>2</sub> °चुचुप्पाः for  
चच्चुप्पाः in the Sūtra and Com. S °चंचप्पाः; T<sub>1</sub> °चंचुप्पाः in  
the Sūtra. M om. वा. 100. S गुलुगुंद्°, T<sub>1</sub> गुलुगुंच्° for गुलुगुच्छ°  
in the Sūtra. K नमयतेः for नमेः M om. तु. KS उन्नमइ; T  
उन्नमइ for उण्णवेइ. 101. T णुप्पः for णुव्वः in the Sūtra and Com.  
ST om. पक्षे. 102. M भुवः कमेः; T<sub>1</sub> णिभुवः कामे for the Sūtra. T<sub>2</sub>  
कामेः for कमेः in the Sūtra. MS om. पक्षे. T कमेइ for कामेइ.

नशेर्विप्पगालनासवपलावहारविउडाः ॥ १०३ ॥

नाशयतेर्णिजन्तस्य विप्पगाल नासव पलाव हारव विउड इति पञ्चा-  
देशा वा भवन्ति । विप्पगालइ । नासवइ । पलावइ । हारवइ । विउडइ ॥  
पक्षे णासेइ ॥ १०३ ॥

वल आरोपे ॥ १०४ ॥

णिजन्तस्यारोपेर्वल इत्यादेशो वा भवति । वलइ ॥ पक्षे आरोवेइ ॥  
॥ १०४ ॥

विरेचेरोल्लुडुल्लुडुपल्लत्याः ॥ १०५ ॥

विरेचयतेर्णिजन्तस्य ओल्लुडु उल्लुडु पल्लत्य इति त्रय आदेशा वा  
भवन्ति । ओल्लुडुइ । उल्लुडुइ । पल्लत्यइ ॥ पक्षे विरेअइ ॥ १०५ ॥

कम्पेर्विच्छोलः ॥ १०६ ॥

कम्पयतेर्णिजन्तस्य विच्छोल इति वा भवति । विच्छोलइ ॥ पक्षे  
कम्पेइ ॥ १०६ ॥

रोमन्थेर्नामघातोर्णिजन्तस्य ओग्गाल वग्गालौ ॥ १०७ ॥

रोमन्थेर्नामघातोर्णिजन्तस्य ओग्गाल वग्गाल इत्यादेशौ वा भवतः ।  
ओग्गालइ । वग्गालइ ॥ पक्षे रोमन्थेइ ॥ १०७ ॥

प्लावेरोव्वालपव्वालौ ॥ १०८ ॥

प्लावयतेर्णिजन्तस्य ओव्वाल पव्वाल इत्यादेशौ वा भवतः । ओव्वालइ ।  
पव्वालइ ॥ पक्षे पावेइ ॥ १०८ ॥

---

103. T om. पक्षे. 104. S आलोपे; T आलोपो for आरोपेः  
in the Sūtra. S आलोपेः for आरोपे. KMT om. पक्षे. M om.  
आरोवेइ. 105. M om. the Sūtra and Com. upto णिजन्तस्य. T  
ओल्लुडुल्लुडु<sup>०</sup> in the Sūtra and Com. T om. पक्षे. 107. MS om.  
पक्षे. T om. पक्षे. T om. पक्षे रोमन्थेइ. 108. S प्लावेः; T प्लावयतेः for  
प्लावयतेः. ST om. पक्षे.

मिश्रेर्मीसालमेलवौ ॥ १०९ ॥

मिश्रयतेर्णिजन्तस्य मीसाल मेलव इत्यादेशौ वा भवतः । मीसालइ ।  
मेलवइ ॥ पक्षे मीसेइ ॥ १०९ ॥

छादेर्नूमनुमोव्वालडक्कपव्वालसंतुमाः ॥ ११० ॥

छादयतेर्णिजन्तस्य नूम नुम उव्वाल डक्क पव्वाल संतुम इति षडा-  
देशा वा भवन्ति । नूमइ नुमइ ॥ गत्वे णूमइ णुमइ ॥ उव्वालेइ । डक्केइ ।  
पव्वालेइ । संतुमइ ॥ पक्षे छाएइ ॥ ११० ॥

अच्चुक्कवोक्कौ विज्ञापेः ॥ १११ ॥

विज्ञापेर्णिजन्तस्य अच्चुक्क वोक्क इत्यादेशौ वा भवतः । अच्चुक्कइ  
वोक्कइ ॥ पक्षे विण्णावेइ ॥ १११ ॥

परिवाडो घटेः ॥ ११२ ॥

घटयतेर्णिजन्तस्य परिवाड इत्यादेशो वा भवति । परिवाडेइ ॥ पक्षे  
घडेइ ॥ ११२ ॥

दृशेर्दावदक्खवदंसाः ॥ ११३ ॥

दर्शयतेर्णिजन्तस्य दाव दक्खव दंस इति त्रय आदेशा वा भवन्ति ।  
दावइ । दक्खवइ । दंसइ ॥ पक्षे दरिसइ ॥ ११३ ॥

प्रस्थापेः पेड्वपेड्ववौ ॥ ११४ ॥

प्रस्थापयतेर्णिजन्तस्य पेड्व पेड्व इत्यादेशौ वा भवतः । पेड्वइ ।  
पेड्वइ ॥ पक्षे पट्टावेइ ॥ ११४ ॥

109. Bp KS विलास°; M बालास° for मीसाल in the Sūtra and Com. KS विलासइ for मीसालइ. T om. पक्षे. KST मिस्सेइ for मीसेइ. 110. T<sub>2</sub> °डक्क° for डक्क in the Sūtra. KS T om. पक्षे. BT छअइ for छाएइ. 111. KMS विज्ञप्तेः for विज्ञापेः in the Sūtra and Com. T अपुक्कवोक्कौ for अच्चुक्कवोक्कौ in the Sūtra, Com. and illustrations. KMST om. पक्षे. B विण्णावेइ; T विण्णवइ for विण्णावेइ. 112. T परिवाडो for परिवाडो in the Sūtra, Com. and illustrations. T om. पक्षे. T घटेइ for घडेइ. 113. T °दस्साः in the Sūtra and Com. T om. पक्षे. 114. M पेड्वडव°; T पेण्डव° for पेड्व° in the Sūtra, Com. and illustrations. KS पट्टावइ for पट्टावेइ.

यापेर्जवः ॥ ११५ ॥

यापयतेर्णिजन्तस्य जव इत्यादेशो वा भवति । जवइ ॥ पक्षे जावेइ ॥

॥ ११५ ॥

विक्रोशेः पक्खोडः ॥ ११६ ॥

विक्रोशयतेर्नामधातोर्णिजन्तस्य पक्खोड इत्यादेशो वा भवति ।  
पक्खोडइ ॥ पक्षे विओसेइ ॥ ११६ ॥

गुण्ठ उध्दूलेः ॥ ११७ ॥

उध्दूलयतेर्णिजन्तस्य गुण्ठ इत्यादेशो वा भवति । गुण्ठइ ॥ पक्षे  
उध्दूलेइ ॥ ११७ ॥

तडेरहोडविहोडौ ॥ ११८ ॥

ताडयतेर्णिजन्तस्य आहोड विहोड इत्यादेशौ वा भवतः । आहोडइ ।  
विहोडइ ॥ पक्षे ताडेइ ॥ ११८ ॥

ह्लादेरवअच्छलणिचश्च ॥ ११९ ॥

ह्लादयतेर्णिजन्तस्याणिजन्तस्य च अवअच्छ इत्यादेशो लिट् भवति ।  
अवअच्छइ, ह्लादते ह्लादयति वा ॥ ११९ ॥

निर्मेर्निम्मवनिम्माणौ ॥ १२० ॥

निर्पूर्वस्य मिमीतेर्धातोः निम्मव निम्माण इत्यादेशौ वा भवतः ।  
निम्मवइ । निम्माणइ ॥ 'आदेस्तु' [ १.३.५३ ] इति णत्वे णिम्मवइ ।  
णिम्माणइ ॥ पक्षे णिम्मइ ॥ १२० ॥

115. KMST om. पक्षे. T जावइ for जावेइ. 116. T विक्रोशेः for  
विक्रोशेः in the Sūtra. T विक्रोशयतेः for विक्रोशयतेः. KMST om.  
पक्षे here and also elsewhere promiscuously. The variants  
are no longer recorded. 117. K गुण्ठइ for गुण्ठइ. K उध्दूलइ; T  
उध्दूलइ for उध्दूलइ. 118. T om. पक्षे ताडेइ. 120. S निर्मोः; T निम्मोः for  
निमेः in the Sūtra. T om. णिम्माणइ. KST om. पक्षे णिम्मइ.

आल्लीङोल्लिः ॥ १२१ ॥

आङ्पूर्वस्य लीयते: अल्लि इत्यादेशो भवति । अल्लिइ । अल्लिअइ ॥  
अल्लीणो ॥ १२१ ॥

क्रियः क्रीणः ॥ १२२ ॥

क्रीणाते: क्रीण इत्यादेशो भवति । क्रीणइ ॥ १२२ ॥

केर् च वेः ॥ १२३ ॥

वीत्युपसर्गात्परस्य क्रीणाते. केर् इति भवति । चकारात् क्रीणश्च ॥  
रित्त्वाद् द्वित्वम् ॥ विक्रेइ । विक्रीणइ ॥ १२३ ॥

स्त्यः समः खा ॥ १२४ ॥

स्त्यै छ्यै शब्दसंघातयोः इत्यस्य स्त्यायते: सपूर्वस्य खा इत्यादेशो  
भवति । संखाइ । संखाअइ । संखाअं ॥ १२४ ॥

ध्मो धुमोदः ॥ १२५ ॥

ध्मा शब्दाग्निसंयोगयोः इत्यस्य धातोः उदः परस्य धुमा इत्यादेशो  
भवति । उद्दुमाइ ॥ १२५ ॥

स्थष्टुकुरौ ॥ १२६ ॥

उदः परस्य ष्टा गतिनिवृत्तौ इत्यस्य धातोः ठ कुरुर इत्यादेशौ भवतः ।  
उड्डइ । उकुरइ ॥ १२६ ॥

121. T आल्लीङोऽली for the Sūtra. M अल्ली for अल्लि: in the  
Sūtra and Com. T अल्ली for अल्लि. MT अल्लीइ अल्लीअइ for अल्लिइ  
अल्लिअइ. B अल्लीणो for अल्लीणो. 122. T क्रीयः for क्रियः in the Sūtra.  
MS क्रीणः in the Sūtra, Com. and illustrations. 123. T om.  
the Sūtra and Com.

निरप्पथक्कठाचिद्धाः ॥ १२७ ॥

स्य इत्यनुवर्तते । तिष्ठतेः निरप्प थक्क ठा चिद्धा इति चत्वार आदेशा भवन्ति । निरप्पइ ॥ णत्वे णिरप्पइ ॥ थक्कइ । ठाइ । चिद्धाइ । ठाणं । पट्टाओ । उट्टाओ । पट्टाविओ । उट्टाविओ । चिद्धिऊण ॥ बहुलाधिकारात् थिअं । थाणं । पत्थिओ । उत्थिओ । थाऊण ॥ १२७ ॥

विस्मरः पम्हसवीसरौ ॥ १२८ ॥

विस्मरतेः पम्हस वीसर इत्यादेशौ भवतः । पम्हसइ । वीसरइ ॥ पक्षे विम्हइ ॥ 'श्मष्म' [१-४-६७] इति स्मस्य म्हत्वे 'अर उः' [२-४-६६] इति ऋवर्णस्य रादेशे च सेत्स्यति ॥ १२८ ॥

कृपौ णिजवहः ॥ १२९ ॥

कृप कृपायामित्यस्य धातोः अवह इत्यादेशो णिजन्तो भवति । अवहावेइ, कृपा करोतीत्यर्थः ॥ १२९ ॥

जाणमुणौ ज्ञः ॥ १३० ॥

ज्ञा अवबोधने इत्यस्य धातोः जाण मुण इत्यादेशौ भवतः । जाणइ । मुणइ ॥ बहुलाधिकारात्कचिद्धिकल्पः । जाणिअं मुणिअं णाअं ज्ञातम् ॥ जाणिऊण णाऊण ज्ञात्वा । जाणणं णाणं ज्ञानम् ॥ मणइ इति तु मन्यतेरेव । ॥ १३० ॥

धो दह श्रदः ॥ १३१ ॥

श्रदित्यव्ययात्परस्य दुधाञ् धारणपोषणयोः इत्यस्य धातोः दह इत्यादेशो भवति । सदहइ । सदहमाणो जीवो । सदहणं होइ सम्मत्तं ॥ १३१ ॥

127. K °ढक्क°; S °ढक्क° for °थक्क in the Sūtra and Com. K तिष्ठतेर्धातोः for तिष्ठतेः. K ढक्कइ; S ढंकइ for थक्कइ. ° KM पट्टिओ for पट्टाओ. M उट्टिओ for उट्टाओ. 128. S विस्मरः पम्हिरवीसरौ; T विस्सुः पम्हुसवीसरौ for the Sūtra. 129. T अवहवेइ for अवहावेइ. 130. KMST om. मुणिअं.

स्पृशिशिख्वालुक्खफरिसफासफंसालिह्छिहान् ॥ १३२ ॥

स्पृश स्पर्शने इत्ययं स्पृशतिः छिब आलुक्ख फरिस फास फंस  
आलिह् छिह इति सप्तादेशानापद्यते । छिबइ । आलुक्खइ । फरिसइ ।  
फासइ । फंसइ । आलिहइ । छिहइ ॥ १३२ ॥

फक्कस्थक्कः ॥ १३३ ॥

फक्कतेः थक्क इत्यादेशो भवति । थक्कइ ॥ १३३ ॥

श्लाघः सलाहः ॥ १३४ ॥

श्लाघ कथने इत्यस्य धातोः सलाह इत्यादेशो भवति । सलाहइ ॥ १३४ ॥

थिप्पस्तृपः ॥ १३५ ॥

तृप प्रीणने इत्यस्य धातोः थिप्प इत्यादेशो भवति । थिप्पइ ॥ १३५ ॥

भियो भाविहौ ॥ १३६ ॥

जिभी भये इत्यस्य धातोः भा विह इत्यादेशौ भवतः । भाइ भाअइ ।  
भाइअं ॥ विहइ । विहिअं ॥ भीअं इति तु सिद्धावस्थायाम् ॥ १३६ ॥

भुजिरण्णभुज्जकम्मसमाणचमडचड्डजेमजिमान् ॥ १३७ ॥

भुज पालनाभ्यवहारयोः इत्ययं धातुः अण्ण भुज्ज कम्म समाण चमड  
चड्ड जेम जिम इत्यष्टादेशानापद्यते । अण्णइ । भुज्जइ । कम्मइ । समाणइ ।  
चमडइ । चड्डइ । जेमइ । जिमइ ॥ १३७ ॥

132. T आळ्ख° for आलुक्ख° in the Sūtra. S °फस् for °फंस° in the Sūtra, Com. and illustrations. B om. छिहइ. 133. MS पक्कः for फक्कः in the Sūtra. 134. S सलाघः for सलाहः in the Sūtra. 135. Bp KS छिप्पस्तृपः for the Sūtra. BM इत्यस्माद्धातोः for इत्यस्य धातोः. K छिप्प; S छप्प for थिप्प. K छिप्पइ for थिप्पइ. 137. MST अण्ह° for अण्ण° in the Sūtra, Com. and illustrations.

जृम्भेऽवेर्जम्भा ॥ १३८ ॥

जृम्भी गात्रविनामे इत्यस्य धातोः जम्भा इत्यादेशो भवति । अवेः वि इत्युपसर्गात्परस्य न भवति । जम्भाइ । जम्भाअइ ॥ अवेरिति किम् । केलि-  
पसरो विअम्भइ ॥ १३८ ॥

जुञ्जुञ्जुप्पा युजेः ॥ १३९ ॥

युजियोगे इत्यस्य धातोः जुञ्ज जुञ्ज जुप्प इति त्रय आदेशा भवन्ति ।  
जुञ्जइ । जुञ्जइ । जुप्पइ ॥ १३९ ॥

जनो जाजम्भौ ॥ १४० ॥

जनी प्रादुर्भावि इत्यस्य जा जम्भ इत्यादेशौ भवतः । जाइ । जाअइ ।  
जम्भइ ॥ १४० ॥

उत्थल उच्चलेः ॥ १४१ ॥

उत्पूर्वस्य चल गतावित्यस्य धातोः उत्थल इत्यादेशो भवति ।  
उत्थलइ ॥ १४१ ॥

घूर्णेघुम्मपहल्लघोलघुलाः ॥ १४२ ॥

घूर्ण भ्रमणे इत्यस्य धातोः घुम्म पहल्ल घोल घुल इति चत्वार  
आदेशा भवन्ति । घुम्मइ । पहल्लइ । घोलइ । घुलइ ॥ १४२ ॥

लिम्पो लिपः ॥ १४३ ॥

लिपेर्धातोः लिम्प इत्यादेशो भवति । लिम्पइ ॥ १४३ ॥

शदेर्झडपक्खोडौ ॥ १४४ ॥

शद्लृ शातने इत्यस्य झड पक्खोड इत्यादेशौ भवतः । झडइ ।  
पक्खोडइ ॥ १४४ ॥

138. KMS जृम्भेऽवेर्जम्भा; T जृम्भेवेर्जम्भा for the Sūtra. KS विजम्भइ for विअम्भइ. 140. After इत्यस्य S adds धातोः. 141. S उच्चल उच्चलेः for the Sūtra. BKM उत्थलेः for उच्चलेः in the Sūtra. S चल गतौ for चल गतौ. S उच्चलइ for उत्थलइ. 143. S लिम्पो लिपः for the Sūtra. S लिम्पइ for लिम्पइ. 144. S शदेः for शदेः in the Sūtra.



नेः सदेर्मज्जः ॥ १४५ ॥

निपूर्वस्य षट् विशरणगत्यवसादने इत्यस्य मज्ज इत्यादेशो भवति ।

अत्ता एत्य णुमज्जइ, अश्रूरत्र निषीदति ॥ १४५ ॥

पुच्छः पृच्छेः ॥ १४६ ॥

पृच्छतेः पुच्छ इत्यादेशो भवति । पुच्छइ ॥ १४६ ॥

गण्ठो ग्रन्थेः ॥ १४७ ॥

ग्रन्थेर्गण्ठ इत्यादेशो भवति । गण्ठइ ॥ १४७ ॥

तुवरजअडौ त्वरेः ॥ १४८ ॥

त्वरेः तुवर जअड इत्यादेशौ भवतः । तुवरइ । जअडइ । तुवरन्तो ।

जअडन्तो ॥ १४८ ॥

अतिडि तुरः ॥ १४९ ॥

त्वरेरित्यनुवर्तते । तिड्वर्जिते प्रत्यये परतः त्वरेः तुर इत्यादेशो

भवति । तुरिओ । तुरन्तो ॥ अतिडििति किम् । तुवरइ ॥ १४९ ॥

त्तुरः शतृतिडि ॥ १५० ॥

शतृप्रत्यये तिडि च परे त्वरतेः त्त् इत्यादेशो भवति । त्त्न्तो ।

त्त्इ ॥ १५० ॥

पर्यसः पल्लड्पल्लोड्पल्लहत्याः ॥ १५१ ॥

परिपूर्वः असु क्षेपणे इत्ययं धातुः पल्लड् पल्लोड् पल्लहत्य, इति त्रीना-

देशानापद्यते । पल्लड्इ । पल्लोड्इ । पल्लहत्यइ ॥ १५१ ॥

145. S शदे. for सदेः in the Sūtra. B om. the Com. on the Sūtra. M अत्था for अत्ता. 147. After गण्ठइ KMS adds गठी. 148. MT °जअडौ for °जअडौ in the Sūtra, Com. and illustrations. 150. S शतृतिडोः for शतृ-  
तिडि in the Sūtra. 151. B पर्यसेः for पर्यस. in the Sūtra. B पलोड्  
for पल्लोड् in the Sūtra. K पर्यसः for परिपूर्वः असु क्षेपणे इत्ययं धातुः.  
KM om. त्रीन्.

मृदातेर्मलपरिहृद्दुखुडुपनाडचडुमडुमडाः ॥ १५२ ॥

मृदातेः मल परिहृद्दु खुडु पनाड चडु मडु मड इति सप्तादेशा भवन्ति ।  
मलइ । परिहृद्दुइ । खुडुइ । पनाडइ । चडुइ । मडुइ । मडइ ॥ १५२ ॥

दृशिरोअक्खणिअच्छावअच्छचज्जावअज्जपुलअपुलोअदेक्खावअक्ख-  
पेच्छावआसपासणिअसच्चवावक्खान् ॥ १५३ ॥

दृशिर् प्रेक्षणे इत्यय धातुः ओअक्ख णिअच्छ अवअच्छ चज्ज अवअज्ज  
पुलअ पुलोअ देक्ख अवअक्ख पेच्छ अवआस पास णिअ सच्चव अवक्ख इति  
पञ्चदशादेशानापेद्यते । ओअक्खइ । णिअच्छइ । अवअच्छइ । चज्जइ । अवज्जइ ।  
पुलअइ । पुलोअइ । देक्खइ । अवअक्खइ । पेच्छइ । अवआसइ । पासइ ।  
णिअइ । सच्चवइ । अवअक्खइ । णिज्जअइ इति तु निपूर्वस्य ध्यायतेर्दर्शनार्थस्य  
॥१५३॥

झरपज्झरपच्चडुखिरणिडुडुअणिब्बलाः क्षरेः ॥ १५४ ॥

क्षरतेः झर पज्झर पच्चडु खिर णिडुडुअ णिब्बल इति षडादेशा  
भवन्ति । झरइ । पज्झरइ । पच्चडुइ । खिरइ । णिडुडुअइ । णिब्बलइ ॥१५४॥

कासेरवाद्वासः ॥ १५५ ॥

अवात्परस्य कासेः वास इत्यादेशो भवति । ओवासइ ॥ १५५ ॥

न्यसेर्णिमणुमौ ॥ १५६ ॥

अस्यतेर्निपूर्वस्य णिम णुम इत्यादेशौ भवतः । णिमइ । णुमइ ॥१५६॥

152. S om. the Sūtra. KT °खुट् for °खुडु° in the Sūtra. T खुट् खुट्टइ for खुडु खुडुइ. M मडइ for मडइ. 153. T दृश प्रेक्षणे for दृशिर् प्रेक्षणे. K अवअज्जइ for अवअच्छइ 154. T °पच्चडु° for °पच्चडु° in the Sūtra, Com. and illustrations. K °णिडुडुअ° for °णिडुडुअ° in the Sūtra and Com. M °णीडुअ° for °णिडुडुअ° in the Sūtra. M °णिडुडुअइ for णिडुअइ. 155. T कासेः for कासेः in the Sūtra, and Com. 156. MST न्यसे for न्यसेः in the Sūtra.

ग्रहोर्णिरुवारगेण्हबलहरपग्गाहिपच्चुआः ॥ १५७ ॥

ग्रह उपादाने इत्यस्य धातोः णिरुवार गेण्ह बल हर पग्गा अहिपच्चुअ  
इति षडादेशा भवन्ति । णिरुवारइ । गेण्हइ । बलइ । हरइ । पग्गाइ ।  
अहिपच्चुअइ ॥ १५७ ॥

॥ इति श्रीमदहर्नन्दित्रैविद्यदेवश्रुतधरश्रीपादप्रसादासादितसर्वविद्याप्रभाव-  
श्रीमत्रिविक्रमदेवविरचितप्राकृतव्याकरणवृत्तौ

द्वितीयाध्यायस्य चतुर्थः पादः ॥

द्वितीयोऽध्यायः समाप्तः ॥

---

157. T \*पट्ट° for \*पग्ग° in the Sūtra, Com. and illustrations.  
M अहिवच्चअइ for अहिपच्चुअइ. Colophon : KST om. from \*मदह  
down to श्रीमत्. S \*ग्याकरणे वृत्तौ. T द्वितीयस्याध्यायस्य.

## तृतीयोऽध्यायः ॥

### प्रथमः पादः ॥

होहुवहवा भुवेस्तु ॥ १ ॥

भुवेर्धातोः हो हुव हव इति त्रय आदेशा भवन्ति तु । होइ । होन्ति । हुंवइ हुवन्ति । हवइ हवन्ति ॥ पक्षे भवइ ॥ परिहीणविहवो भविउं पभवइ ॥ परिभवइ । संभवइ ॥ क्वचिदन्यदपि । उभअहुत्तं ॥ १ ॥

पृथक्स्पष्टे णिव्वडः ॥ २ ॥

भुवेरित्यनुवर्तते । पृथग्भूते स्पष्टे च कर्तरि भुवेः णिव्वड इत्यादेशो भवति । णिव्वडइ, पृथक् स्पष्टो वा भवतीत्यर्थः ॥ २ ॥

प्रभौ हुप्पः ॥ ३ ॥

त्वित्यनुवर्तते । प्रमुकर्तृकस्य भुवो हुप्प इत्यादेशो भवति तु ॥ अङ्गे वि न पहुप्पइ ॥ पक्षे । पहवइ प्रभवति ॥ ३ ॥

हु क्ते ॥ ४ ॥

भुवः क्तप्रत्यये परे हु इत्यादेशो भवति । हुअं ॥ ४ ॥

हुरचिति ॥ ५ ॥

चिद्वर्जिते प्रत्यये परे हु इत्यादेशो रिद् भवति तु । हुन्ति । होन्ति । हुओ ॥ अचितीति किम् । होइ ॥ ५ ॥

---

1. S होहुवहावा for होहुवहवा in the Sūtra. K भवेरतु M भवेः for भुवेस्तु in the Sūtra. KM भवेः for भुवेः. BT हरिहीणविभवो for परिहीणविहवो. B परभइ, S पहवइ; MT वहइ for पभवइ. B उभइ M उब्भवअइ, T उब्भुअइ for उभअ. S हुत्तं, T हत for हुत्तं. 2. T णिव्वन्धः for णिव्वडः in the Sūtra, Com. and illustrations. K णिव्वडइ for णिव्वडइ. 3. BT अंगे विअ न for अङ्गे वि न. 4. M हुक्ते; T हूत्तेः for the Sūtra. M हूअ; S हुति for हुअं. 5. S om. the Sūtra and Com. upto हुओ. T om. रिद्. T om. हुओ.

आग्राक्षित्नामाङ्घणिज्झराब्बुत्ताः ॥ ६ ॥

आजिप्रतिक्षयतिस्नातीना धातूनाम् आङ्घ णिज्झर अब्बुत्त इत्यादेशा यथासंख्यं भवन्ति तु । आङ्घइ आजिप्रति । णिज्झरइ क्षयति । अब्बुत्तइ स्नाति ॥ पक्षे । अङ्घाइ । खअइ । ण्हाइ ॥ ६ ॥

रा वेर्लियः ॥ ७ ॥

लीङ् श्लेषणे इत्यस्य धातोः वि इत्युपसर्गात्परस्य रा इत्यादेशो भवति तु । विराइ । विराअइ । विलिज्जइ ॥ ७ ॥

निना लिहक्कणिलुक्कणिलिअलिकलुक्कणिरुग्घाः ॥ ८ ॥

लिय इत्यनुवर्तते । नि इत्युपसर्गेण सह लीयतेः लिहक्क णिलुक्क णिलिअ लिक्क लुक्क णिरुग्घ इति षडादेशा भवन्ति तु । लिहक्कइ । णिलुक्कइ । णिलिअइ । लिक्कइ । लुक्कइ । णिरुग्घइ ॥ पक्षे । णिलिज्जइ ॥ ८ ॥

सारः प्रहुः ॥ ९ ॥

प्रहरतेः सार इत्यादेशो भवति तु । सारइ ॥ पक्षे । पहरइ ॥ ९ ॥

प्रनुरुवेल्लपअल्लौ ॥ १० ॥

प्रसरतेः उवेल्ल वअल्ल इत्यादेशौ भवतः । उवेल्लइ । वअल्लइ । पसरइ ॥ १० ॥

मइमहो गन्धे ॥ ११ ॥

प्रसरतेर्गन्धविषये महमह इत्यादेशो भवति तु । महमहइ मालईगन्धो ॥ गन्ध इति किम् । पसरइ ॥ ११ ॥

6. M °जि° for °क्षि° in the Sūtra. MT °अब्बुत्ताः in the Sūtra and Com. S °अब्भताः in the Sūtra and Com. M °जयति°; T °क्षियति° for °क्षयति°. M क्षिज्जइ जयति, T क्षियति for क्षयति M om. पक्षे here and elsewhere and hence the omission is not recorded hereafter. S अब्भतइ for अब्बुत्तइ. 7. M लीयः for लियः in the Sūtra. 8. M °णिलीअ°; T °णिलीय° in the Sūtra and Com. MT °णिरुग्घाः for णिरुग्घाः in the Sūtra, Com. and illustrations 9. M वर्तते for अनुवर्तते. 10. S अवेल्ल° for उवेल्ल° in the Sūtra. T उवेल्लपअल्लौ in the Sūtra, Com. and illustrations. 11. T षाडईगधो for मालईगन्धो. After °गन्धो M add S पक्षे पसरइ गधो.

झरझरसुमरविम्हरहरहल्लुढपअरपम्हुहाः स्मरतेः ॥ १२ ॥

स्मरतेः झर झर सुमर विम्हर हर हल लुढ पअर पम्हुह इति नवा-  
देशाः भवन्ति तु । झरइ । झरइ । सुमरइ । विम्हरइ । हरइ । हलइ ।  
लुढइ । पअरइ । पम्हुहइ ॥ पक्षे । सरइ ॥ १२ ॥

व्याप्रेराअड्डः ॥ १३ ॥

व्याप्रियतेः आअड्ड इत्यादेशो भवति तु ॥ आअड्डइ । वावरइ ॥ १३ ॥

निस्सुर्निहरनिलदाढवरहाढाः ॥ १४ ॥

नि.सरतेः निहर निल दाढ वरहाढ इति चत्वार आदेशा भवन्ति  
तु । निहरइ । निलइ । दाढइ । वरहाढइ । नीसरइ ॥ १४ ॥

जाग्रैर्जगः ॥ १५ ॥

जागृ निद्राक्षये इत्यस्य धातोः जग इत्यादेशो भवति तु । जगइ ।  
जागरइ ॥ १५ ॥

पट्टघोड्डडल्लपिज्जाः पिबेः ॥ १६ ॥

पिब इति विहितादेशस्य पा पाने इत्यस्य धातोः पट्ट घोड्ड डल्ल पिज्ज  
इत्यादेशाश्चत्वारो भवन्ति तु । पट्टइ । घोड्डइ । डल्लइ । पिज्जइ ॥ पक्षे ।  
पिबइ ॥ १६ ॥

---

12. Bp S °जूर° for °झूर° in the Sūtra, Com. and illustrations KM °लढ° for °लुढ° in the Sūtra, Com. and illustrations. S °पम्हुहाः for °पम्हुहाः in the Sūtra. M विस्म-  
रते. for स्मरतेः in the Sūtra. 13. MT आअड्ड, S आअड्डः in the Sūtra, Com and illustrations. KS वावरइ, M वारइ for वावरइ. 14. M नीहरनील° in the Sūtra, and Com. T °याढ° for °दाढ° in the Sūtra, Com. and illustrations. S वरहाढाः in the Sūtra. K नीहरइ for णिद्धरइ. 15. K जागृतेर्जग्म for the Sūtra. Mss. om. तु in Com. promiscuously and hence not noted henceforward. 16. KM इति चत्वार आदेशा भवन्ति. T पीवइ for पिबइ.

ध्रुवो ध्रूजः ॥ १७ ॥

ध्रूज कम्पने इत्यस्य धातोः ध्रुव इत्यादेशो भवति तु । ध्रुवइ ।

धुणइ ॥ १७ ॥

हणः शृणोतेः ॥ १८ ॥

श्रु श्रवणे इत्यादेशो भवति तु । हणइ । सुणइ ॥ १८ ॥

म्लैर्वाप्वाऔ ॥ १९ ॥

म्लै गात्रविनामे इत्ययं धातुः वा प्वाअ इत्यादेशावापद्यते तु । वाइ ।

प्वाअइ । मिलाइ ॥ १९ ॥

कृजः कुणः ॥ २० ॥

डुकृञ् करणे इत्यस्य धातोः कुण इत्यादेशो भवति तु । कुणइ ।

करइ ॥ २० ॥

काणेक्षिते णिआरः ॥ २१ ॥

कृञ् इत्यनुवर्तते । कृञः काणेक्षितविषये णिआर इत्यादेशो भवति

तु । णिआरइ, काणेक्षितं करोतीत्यर्थः ॥ २१ ॥

निष्टम्भे णिट्ठुहः ॥ २२ ॥

निष्टम्भविषयस्य कृञः णिट्ठुह इत्यादेशो भवति तु । णिट्ठुइ,

निष्टम्भं करोतीत्यर्थः ॥ २२ ॥

श्रमे वापम्फः ॥ २३ ॥

श्रमविषयस्य कृञः वापम्फ इत्यादेशो भवति तु । वापम्फइ, श्रमं

करोति ॥ २३ ॥

17. S ध्रुवो ध्रूजः for the Sūtra. ध्रूज् कम्पने for ध्रूञ् कम्पने. 18. T हुणः for हणः in the Sūtra, Com. and illustrations. 19. T म्लैर्वाप्वाऔ for the Sūtra. K °प्वाऔ in the Sūtra. T उप्वाअइ for प्वाअइ. 20. S कृजः कुणः for the Sūtra. 21. T काणेक्षिते for °क्षिते in the Sūtra and Com. Bp णिआरः; S णीआरः for णिआरः in the Sūtra. S कृञ् for कृञ्. KM °विषयस्य for °विषये. 23. T वापम्फः for वापम्फः in the Sūtra, Com. and illustrations.

संदाणोऽवष्टम्भे ॥ २४ ॥

अवष्टम्भविषयस्य कृजः संदाण इत्यादेशो भवति तु । संदाणइ,  
अवष्टम्भं करोति ॥ २४ ॥

णिब्वोलो मन्युनौष्ठमालिन्ये ॥ २५ ॥

मन्युना करणेन यदौष्ठमालिन्यं तद्विषये कृजो णिब्वोल इत्यादेशो  
भवति । णिब्वोलइ, मन्युना औष्ठं मलिनं करोति ॥ २५ ॥

गुललश्चाटौ ॥ २६ ॥

चाटुविषयस्य कृजो गुलल इत्यादेशो भवति । गुललइ, चाटु करो-  
तीत्यर्थः ॥ २६ ॥

पअल्लो लम्बनशैथिल्ययोः ॥ २७ ॥

लम्बनशैथिल्यविषयस्य कृजः पअल्ल इत्यादेशो भवति । पअल्लइ,  
लम्बयति शैथिल्यं करोति वा ॥ २७ ॥

क्षुरे कम्मः ॥ २८ ॥

क्षुरविषयस्य कृजः कम्म इत्यादेशो भवति तु । कम्मइ, क्षुरं  
करोति ॥ २८ ॥

णिलुञ्छो निष्पाताच्छोटे ॥ २९ ॥

निष्पतनविषयस्य आच्छोटनविषयस्य च कृजः णिलुञ्छ इत्यादेशो  
भवति तु ॥ णिलुञ्छइ, निष्पतति आच्छोटयति वा ॥ २९ ॥

---

24. B सदाणो for संदाणो in the Sūtra, Com. and illustrations. 25. KM णिब्वोलो for णिब्वोलो in the Sūtra, Com. and illustrations. After \*मालिन्यं B adds करोति. 26. T गुललः for गुललः in the Sūtra. T गुललइ for गुललइ. 27. M लंब° for लम्बन° in the Sūtra. M om. from पअल्लइ down to the end of Com. 28. M om. the Sūtra and Com. upto तु. M करोतीत्यर्थः for करोति. 29. B णिलुञ्छो in the Sūtra, Com. and illustrations. K निष्पातविषयस्य for निष्पतन-विषयस्य. K आच्छोटविषयस्य for आच्छोटन°. K om. च.



साहङ्गसाह्रौ संवुः ॥ ३० ॥

संपूर्वस्य, वृणोतेः साहङ्ग साह्र इत्यादेशौ तु भवतः । साहङ्ग । साह्रइ । संवरइ ॥ ३० ॥

ओहिरोग्घौ निद्रः ॥ ३१ ॥

निपूर्वस्य द्वौ स्वप्ने इत्यस्य धातोः ओहिर उग्घ इत्यादेशौ तु भवतः । ओहिरइ । उग्घइ । णिद्वाइ ॥ ३१ ॥

उद्र ओरुम्मावसुऔ ॥ ३२ ॥

उत्पूर्वस्य वा गतिगन्धनयोः इत्यस्य धातोः ओरुम्मा वसुआ इत्यादेशौ तु भवतः । ओरुम्माइ । वसुआइ । उव्वाइ ॥ ३२ ॥

रुवो रुञ्जरुण्टौ ॥ ३३ ॥

रु शब्दे इत्येतस्य रौतेर्धातोः रुञ्ज रुण्ट इत्यादेशौ तु भवतः । रुञ्जइ । रुण्टइ । रुवइ ॥ ३३ ॥

कोक्कवोक्कौ व्याहुः ॥ ३४ ॥

व्याहरतेः कोक्क वोक्क इत्यादेशौ तु भवतः । कोक्कइ । वोक्कइ । वाहरइ ॥ ३४ ॥

संनाम आदृढः ॥ ३५ ॥

आद्रियतेः संनाम इत्यादेशो भवति तु । संनामइ आदरइ ॥ ३५ ॥

ओहरौसराववतरेस्तु ॥ ३६ ॥

अवपूर्वस्य तृ प्लवनतरणयोः इत्यस्य धातोः ओहर ओसर इत्यादेशौ तु भवतः । ओहरइ । ओसरइ ॥ त्वधिकारे पुनस्तुग्रहणमधिकारस्यानुस्मरणार्थम् ॥ ३६ ॥

31. T ओहीरोग्घौ for ओहिरोग्घौ in the Sūtra. T ओहीर for ओहिर. T ओहीरइ for ओहिरइ. 32. B \*वसुऔ; KMS \*वसुआ for \*वसुऔ in the Sūtra. 34. \*पोक्कौ for \*वोक्कौ in the Sūtra, Com. and illustrations. 36. M ओह° for ओहर° in the Sūtra, Com. and illustrations. M त्विकरणे for त्वधिकारे. Bp \*कर्षणार्थ for \*नुस्मरणार्थम्.

शकेस्तरतीरपारचआः ॥ ३७ ॥

शकल् शक्तौ इत्यस्य धातोः तर तीर पार चअ इति चत्वार आदेशा भवन्ति तु । तरइ । तीरइ । पारइ । चअइ ॥ पक्षे सक्रइ ॥ तरतेरपि तरइ ॥ तीर पार कर्मसमाप्तौ इत्यनयोरपि । तीरइ । पारइ ॥ त्यजेरपि । चअइ ॥ ३७ ॥

सोल्लपउल्लौ पचेः ॥ ३८ ॥

डुपचष् पाके इत्यस्य धातोः सोल्ल पउल्ल इत्यादेशौ तु भवतः । सोल्लइ । पउल्लइ । पअइ ॥ ३८ ॥

वेअडः खचेः ॥ ३९ ॥

खचतेर्वेअड इत्यादेशो भवति तु । वेअडइ । खअइ ॥ ३९ ॥

णिब्बलो मुचेर्दुःखे ॥ ४० ॥

दु.खविषयस्य मुञ्चु मोक्षणे इत्यस्य धातोः णिब्बल इत्यादेशो भवति तु । णिब्बलइ, दु.खं मुञ्चतीत्यर्थः ॥ ४० ॥

अवहेडमेल्लणिल्लुञ्छोसिक्कदिसडरेअवछण्डाः ॥ ४१ ॥

मुचेरित्यनुवर्तते । मुञ्चतेः अवहेड मेल्ल णिल्लुञ्छ उसिक्क दिसड रेअव छण्ड इति सप्तादेशा भवन्ति वा । अवहेडइ । मेल्लइ । णिल्लुञ्छइ । उसिक्कइ । दिसडइ । रेअवइ । छण्डइ ॥ पक्षे । मुअइ ॥ ४१ ॥

सिञ्चसिप्पौ सिचेः ॥ ४२ ॥

सिञ्चतेः सिञ्च सिप्प इत्यादेशौ तु भवतः । सिञ्चइ । सिप्पइ । सेअइ ॥ ४२ ॥

37. ST °तिर° for °तीर° in the Sūtra, Com. and illustrations. T om. त्यजेरपि. After चअइ B adds: लोऽचैत्ये इति त्यस्य चः जलोपश्च. 38: ST °पउल्लौ for °पउल्लौ in the Sūtra, Com. and illustrations. 39. KST खचइ for खअइ. 41. BKS °मोळ° for °मेल्ल° in the Sūtra, Com. and illustrations. Bp °णिल्लुञ्छ° for °णिळुञ्छ° in the Sūtra. MS °धसाड°; T °थसाड° in the Sūtra, Com. and illustrations. T चड्ढाः for °छण्डाः in the Sūtra, Com. and illustrations. KST वतेते for अनुवर्तते. 42. MS °सिप्पौ for °सिप्पौ in the Sūtra, Com. and illustrations.

रचेर्विडविड्वावहोग्गहाः ॥ ४३ ॥

रचि प्रतियत्ने इत्यस्य धातोः विडविड् अवह उग्गह इति त्रय आदेशा भवन्ति तु । विडविड्इ । अवहइ । उग्गहइ । रअइ ॥ ४३ ॥

केवलाअसारवसमारोवहत्थाः समारचेः ॥ ४४ ॥

समारचेः केवलाअ सारव सार उवहत्थ इति चत्वार आदेशा भवन्ति तु । केवलाअइ । सारवइ । समारइ । उवहत्थइ । समारअइ ॥ ४४ ॥

मस्जेराउड्ढुणितुड्ढुबुड्ढुखुप्पाः ॥ ४५ ॥

टुमस्जी शुद्धौ इत्यस्य धातोः आउड्ढु णितुड्ढु बुड्ढु खुप्प इति चत्वार आदेशा भवन्ति तु । आउड्ढुइ । णितुड्ढुइ । बुड्ढुइ । खुप्पइ । मज्जइ ॥ ४५ ॥

अनुव्रजतेः पडिअग्गः ॥ ४६ ॥

व्रज गतौ इत्यस्य धातोः अनुपूर्वस्य पडिअग्ग इत्यादेशो भवति तु । पडिअग्गइ । अणुवअइ ॥ ४६ ॥

वञ्चतेवेहवेलवजूरवोम्मच्छाः ॥ ४७ ॥

वञ्चतेः वेहव वेलव जूरव उम्मच्छ इति चत्वार आदेशा भवन्ति तु । वेहवइ । वेलवइ । जूरवइ । उम्मच्छइ । वञ्चइ ॥ ४७ ॥

---

43. Bp KM °होद्धाः; S °होँट्टहाः in the Sūtra. ST प्रयत्ने for प्रतियत्ने. KM उट्टह उट्टहइ. 44. M केलाअ° for केवलाअ° in the Sūtra, Com. and illustrations. T om. समारअइ. 45. S मंजेः for मस्जेः in the Sūtra and Com. K °कुप्पाः; S °कुपाः for खुप्पाः in the Sūtra. 46. T पडिअग्गः for पडिअग्गः in the Sūtra, Com. and illustrations. M अणुवज्जइ; T अणुवच्चइ for °वअइ. 47. M वंचतेः in the Sūtra. S °जारव°, T °झारव in the Sūtra, Com. and illustrations. M °उम्मच्छाः in the Sūtra and Com.

रोसाणोबुसलुहलुच्छपुच्छफुसफुस्सघसहुला मार्षेः ॥ ४८ ॥

मृजू शुद्धौ इत्यस्य धातोः रोसाण उबुस लुह लुच्छ पुच्छ फुस फुस्स घस हुल इति नवादेशा भवन्ति तु । रोसाणइ । उबुसइ । लुहइ । लुच्छइ । पुच्छइ । फुसइ । फुस्सइ । घसइ । हुलइ ॥ पक्षे । मज्जइ ॥ ४८ ॥

भञ्जेर्वेमअमुसुमूरमूरपविरञ्जसूरसूडकरञ्जनिरञ्जविराः ॥ ४९ ॥

भञ्जी आमर्दने इत्यस्य धातोः वेमअ मुसुमूर मूर पविरञ्ज सूर सूड करञ्ज निरञ्ज विर इति नवादेशा भवन्ति तु । वेमअइ । मुसुमूरइ । मूरइ । पविरञ्जइ । सूरइ । सूडइ । करञ्जइ । निरञ्जइ । निरइ ॥ पक्षे । भञ्जइ ॥ ४९ ॥

गर्जेर्बुक्कः ॥ ५० ॥

गर्जतेः बुक्क इत्यादेशो भवति तु । बुक्कइ ॥ गज्जइ ॥ ५० ॥

डिक्को वृषे ॥ ५१ ॥

वृषकर्तृकस्य गर्जतेः डिक्क इत्यादेशो वा भवति । डिक्कइ, वृषो गर्जतीत्यर्थः ॥ ५१ ॥

तिजेरोसुकः ॥ ५२ ॥

तिज निशातने इत्यस्य धातोः ओसुक इत्यादेशो भवति तु । ओसुक्कइ । तेअइ । तेअणं ॥ ५२ ॥

आरोलवमालौ पुञ्जेः ॥ ५३ ॥

पुञ्जेः आरोल वमाल इत्यादेशौ वा भवतः । आरोलइ । वमालइ । पुञ्जइ ॥ ५३ ॥

48. T उग्बुस° for उबुस in the Sūtra, Com. and illustrations. MT लुंछपुंछ° for लुच्छपुच्छ° in the Sūtra, Com. and illustrations. M पुस°; T पुस्स for फुस in the Sūtra, Com. and illustrations. T om. घस° in the Sūtra, Com. and illustrations. 49. T वेअमअ° for वेमअ° in the Sūtra. S परिंरञ° for पविरञ्ज° in the Sūtra, Com. and illustrations. T नीरंज° for निरञ्ज° in the Sūtra, Com. and illustrations. 50. S गर्जेतेर्बुक्कः; T गर्जतेर्बुक्कः for the Sūtra. S बुक्कइ for बुक्कइ. 52. B निशाने for निशातने. 53. Bp वमालौ for वमालौ in the Sūtra. MST पुंजिरारोल वमाल इत्यादेशावापद्यते.

कम्मवमुपभुजि ॥ ५४ ॥

उपपूर्वको भुजिः कम्मव इत्यादेशमापद्यते तु । कम्मवइ । उवभुजइ ॥५४॥

विडवमर्जिः ॥ ५५ ॥

अर्जिः विडव इत्यादेशमापद्यते तु । विडवइ । अज्जइ ॥ ५५ ॥

लज्जेर्जीहः ॥ ५६ ॥

ओलस्जी व्रीडायाम् इत्यस्य धातोः जीह इत्यादेशो भवति तु । जीहइ । लज्जइ ॥ ५६ ॥

राजेः सहरेहच्छरिराग्घाः ॥ ५७ ॥

राजृ दीतौ इत्यस्य धातोः सह रेह छज्ज रिर अग्घ इति पञ्चादेशा भवन्ति तु । सहइ । रेहइ । छज्जइ । रिरइ । अग्घइ । राअइ ॥ ५७ ॥

घटेर्गडः ॥ ५८ ॥

घटतेर्गड इत्यादेशो भवति तु । गडइ । घडइ ॥ ५८ ॥

समो गलः ॥ ५९ ॥

समः परस्य घटतेर्गळ इत्यादेशो भवति तु । संगलइ । संघडइ ॥५९॥

हासेन स्फुटतेर्मुर्ः ॥ ६० ॥

हासेन कारणेन प्रयुज्यमानो यः स्फुट विकसने इति धातुः तस्य मुर इत्यादेशो भवति तु । मुरइ, हासेन स्फुटतीत्यर्थः ॥ ६० ॥

मण्डेष्टिविडिक्क रिड चिञ्च चिञ्चिञ्च चिञ्चआः ॥ ६१ ॥

मडि भूषायाम् । इत्यस्य धातोः टिविडिक्क रिड चिञ्च चिञ्चिञ्च चिञ्चअ इति पञ्चादेशा वा भवन्ति । टिविडिक्कइ । रिडइ । चिञ्चइ । चिञ्चिञ्चइ । चिञ्चअइ ॥ पक्षे । मण्डइ ॥ ६१ ॥

55. B पिडव in the Sūtra, Com. and illustrations. S पिडवइ for विडवइ. 56. M लस्जेः for लज्जेः. in the Sūtra. T लज्ज for ओलस्जी. 57. MT °रार° for रिर° in the Sūtra, Com. and illustrations. 58. T गढः for गडः in the Sūtra and Com. 59. S संघलइ for संघडइ. 60 T विकासने for विकसने. M इत्ययं for इति. BS इत्यस्य धातोः तस्य for इति धातुः तस्य. 61. M टिविडिक्क° for टिविडिक्क° in the Sūtra, Com. and illustrations. T °रीड° for °रिड° in the Sūtra, Com. and illustrations. T °चिञ्चिञ्च° in the Sūtra, and Com.

तुडिरुल्लुकणिल्लुकुल्लूरोक्खुडलुकुतोडखुडुखुडान् ॥ ६२ ॥

तुड तोडने इत्ययं धातुः उल्लुक णिल्लुक उल्लूर उक्खुड लुकु तोड  
खुडु खुड इत्यष्टादेशानापचते । उल्लुकइ । णिल्लुकइ । उल्लूरइ । उक्खुडइ ।  
लुकुइ । तोडइ । खुडइ । खुडइ ॥ पक्षे । तुडइ ॥ तुडइ इति तु त्रुटेः शकादि-  
द्वित्वे [ २.४.६३ ] भविष्यति ॥ ६२ ॥

घुसलविरोलौ मन्थेः ॥ ६३ ॥

मन्थ विलोडने इत्यस्य धातोः घुसल विरोल इत्यादेशौ तु भवतः ।  
घुसलइ । विरोलइ । मन्थइ ॥ ६३ ॥

ढंसोत्थङ्घौ विवृतिरुध्योः ॥ ६४ ॥

विपूर्वस्य वृत्तु वर्तने इत्यस्य, रुधि आवरणे इत्यस्य च धातोः क्रमेण  
ढंस उत्यङ्घ इत्यादेशौ तु भवतः । ढंसइ ॥ पक्षे । विवृइ ॥ उत्यङ्घइ ।  
पक्षे । रुन्धइ ॥ ६४ ॥

णिहर आक्रन्देः ॥ ६५ ॥

आङ्पूर्वस्य क्रन्देः णिहर इत्यादेशो भवति तु । णिहरइ । अक्रन्दइ ॥ ६५ ॥

ओअन्दोद्दालौ छिदेराडा ॥ ६६ ॥

छिदिर् द्वैधीकरणे इत्यस्य धातोः आडा सहितस्य ओअन्द उद्दाल  
इत्यादेशौ तु भवतः । ओअन्दइ । उद्दालइ ॥ अच्छिन्दइ ॥ ६६ ॥

णिल्लूरुल्लरणिक्खरणिच्छल्लदुहावणिज्झोडाः ॥ ६७ ॥

छिदेरिति वर्तते । छिदेः णिल्लूरुल्लर णिक्खर णिच्छल्ल दुहाव णिज्झोड  
इति षडादेशा वा भवन्ति । णिल्लूरइ । ल्लूरइ । णिक्खरइ । णिच्छल्लइ ।  
दुहावइ । णिज्झोडइ ॥ पक्षे । छिन्दइ ॥ ६७ ॥

62. M°णिल्लुक° for °णिल्लुक° the Sūtra, Com. and illustrations. T°  
°तोड° for तोड° in the Sūtra. K°खुट्कुडान्; S°खुट्कुडान् in the Sūtra,  
KMS कुड for खुड. KMS कुडइ. for कुडइ 63. K°विलोलौ for विरोलौ,  
in the Sūtra. 64. S ढंस°, T ढंस° for ढंस° in the Sūtra, Com.  
and illustrations. T°उत्थङ्घौ in the Sūtra, Com. and  
illustrations. 65. MT णीहर for णिहर in the Sūtra, Com  
and illustrations. KM क्रन्देः for क्रन्देः. 67. K°णिक्खर°; M°  
°णिक्खल°; T°णिक्खल° in the Sūtra, Com and illustrations.

अट्टः कथेः ॥ ६८ ॥

कथ निष्पाके इत्यस्य धातोः अट्ट इत्यादेशो भवति तु । अट्टइ । कट्टइ ॥ ६८ ॥

कथेर्वज्जरपज्जरसग्घसाससाहचवजप्पपिसुणबोल्लोव्वालाः ॥ ६९ ॥

कथयतेः वज्जर पज्जर सग्घ सास साह चव जप्प पिसुण बोल्ल उव्वाळ इति दशादेशा वा भवन्ति । वज्जरइ । पज्जरइ । सग्घइ । सासइ । साहइ । चवइ । जप्पइ । पिसुणइ । बोल्लइ । उव्वाळइ ॥ पक्षे । कहइ ॥ ६९ ॥

दुःखे णिव्वरः ॥ ७० ॥

दुःखविषयस्य कथयतेः णिव्वर इत्यादेशो भवति तु । णिव्वरइ, दुःखं कथयतीत्यर्थः ॥ ७० ॥

निषेधेर्हकः ॥ ७१ ॥

निपूर्वस्य षिधू शाखे माङ्गल्ये च इत्यस्य धातोः हक इत्यादेशो भवति तु । हकइ । णिसेहइ ॥ ७१ ॥

जूरः क्रुधेः ॥ ७२ ॥

कुप क्रुध रुष इति त्रयः क्रुध्यतिः, तस्य जूर इत्यादेशो भवति । जूरइ । कुज्जइ ॥ ७२ ॥

विसूरश्च खिदेः ॥ ७३ ॥

खिद दैन्ये इत्यस्य धातोः विसूर इत्यादेशः, चकारात् जूरश्च वा भवति । विसूरइ । जूरइ । खिज्जइ ॥ ७३ ॥

तड्ढवविरल्लतडतड्ढास्तनेः ॥ ७४ ॥

तनु विस्तारे इत्यस्य धातोः तड्ढव विरल्ल तड तड्ढ इति चत्वार आदेशा भवन्ति तु । तड्ढवइ । विरल्लइ । तडइ । तड्ढइ । तणइ ॥ ७४ ॥

68.B कहइ; KS कट्टइ; M कथइ for कट्टइ. 69. MT °सीस°; S °सिर° for °सास°. MT °जंप° for °जप्प°. MT °विसुण° for °पिसुण°. T °उप्पालाः for °उव्वालाः in the Sūtra, Com. and illustrations. 70. T णिव्वर. for णिव्वरः in the Sūtra, Com. and illustrations. 72. M जूरः कुपः for the Sūtra. M खुज्जइ for कुज्जइ. 74. M om. °तड° in the Sūtra.

निरः पद्यतेर्वलः ॥ ७५ ॥

निरपूर्वस्य पद गतौ इत्यस्य धातोः वल इत्यादेशो भवति वा । णिव्व-  
लइ । णिवज्जइ ॥ ७५ ॥

संतपां झङ्खः ॥ ७६ ॥

संपूर्वस्य तप्यतेः झङ्ख इत्यादेशो भवति तु । बहुवचनात् निःश्च-  
सिति विलपत्युपालभतीनां च । झङ्खइ, संतप्यते, निःश्चसिति, विलपति  
उपालभते वा ॥ पक्षे संतवइ । णीससइ । विलवइ । उवालहइ ॥ ७६ ॥

ओअग्गसमाणौ व्यापिसमाप्योः ॥ ७७ ॥

व्याप्नोति समाप्नोति इत्यनयोः यथासंख्यम् ओअग्ग समाण इत्यादेशौ तु  
भवतः । ओअग्गइ । समाणइ ॥ पक्षे । वावेइ व्याप्नोति । समावेइ समाप्नोति  
॥ ७७ ॥

णिरवो बुभुक्ष्याक्षिप्योः ॥ ७८ ॥

बुभुक्षेराचारे क्तिबन्तस्य आङ्पूर्वस्य च क्षिपतेः णिरव इत्यादेशो  
भवति तु । णिरवइ, बुभुक्षते आक्षिपति वा ॥ बुभुक्खइ । अक्खिवइ ॥ ७८ ॥

क्षिपिरङ्क्खपरिहुलघत्तल्लुहफेळ्णोल्लोसोल्लगल्लत्थान् ॥ ७९ ॥

क्षिप प्रेरणे इत्ययं धातुः अङ्क्ख परि हुल घत्त ल्लुह फेळ् णोल्ल सोल्ल  
गल्लत्थ इति नवादेशानापद्यते तु । अङ्क्खइ । परिइ । हुल्लइ । घत्तइ । ल्लुहइ ।  
फेळ्इ । णोल्लइ । सोल्लइ । गल्लत्थइ ॥ पक्षे । खिवइ ॥ ७९ ॥

उत्क्षिपिरुत्थग्घोसिक्कहक्खुवाल्लत्थगुल्लुगुञ्ज्जम्भुत्तान् ॥ ८० ॥

उत्क्षिपतिः उत्थग्घ उसिक्क हक्खुव अल्लत्थ गुल्लुगुञ्ज्ज अम्भुत्त इति  
षडादेशानापद्यते तु । उत्थग्घइ । उसिक्कइ । हक्खुवइ । अल्लत्थइ । गुल्ल-  
गुञ्ज्जइ । अम्भुत्तइ ॥ पक्षे । उक्खिवइ ॥ ८० ॥

76. S झङ्खः; T झङ्खः for झखः in the Sūtra. S झङ्ख in  
Com. S झङ्खइ for झङ्खइ. 78. KS णिवरो, S णिल्लवो; T णीरवो  
for णिरवो in the Sūtra, Com. and illustrations. M om.  
आचारे क्तिबन्तस्य. 79. T \*गल्लत्थान् in the Sūtra, Com. and  
illustrations.



वेपेराअब्बाअज्झौ ॥ ८१ ॥

टुवेपृ कम्पने इत्यस्य धातोः आअब्ब आअज्झ इत्यादेशौ तु भवतः ।  
आअब्बइ । आअज्झइ । वेवइ ॥ ८१ ॥

विरणडौ गुपेः ॥ ८२ ॥

गुप व्याकुलत्वे इत्यस्य धातोः विर णड इत्यादेशौ तु भवतः । विरइ ।  
णडइ । गुप्पइ ॥ ८२ ॥

चच्चारवेलवावुपालभेः ॥ ८३ ॥

उपाड्पूर्वस्य डुलभष् प्रातौ इत्यस्य धातोः चच्चार वेलव इत्यादेशौ तु  
भवतः । चच्चारइ । वेलवइ । उवालम्भइ ॥ ८३ ॥

खउरपड्डुहौ क्षुभेः ॥ ८४ ॥

क्षुभ्यतेः खउर पड्डुह इत्यादेशौ तु भवतः । खउरइ । पड्डुहइ ।  
खुम्भइ ॥ ८४ ॥

प्रदीपेः संधुक्काब्बुत्ततेअवसंधुमाः ॥ ८५ ॥

प्रपूर्वस्य दीप्यतेः संधुक्क अब्बुत्त तेअव संधुम इति चत्वार आदेशा  
भवन्ति तु । संधुक्कइ । अब्बुत्तइ । तेअवइ । संधुमइ ॥ पक्षे । पलीवइ ॥ ८५ ॥

अल्लिअ उपसर्पेः ॥ ८६ ॥

उपपूर्वस्य स्रप गतौ इत्यस्य धातोः अल्लिअ इत्यादेशो भवति तु ।  
अल्लिअइ । उवसप्पइ ॥ ८६ ॥

कमवसलिसलोट्टाः स्वपेः ॥ ८७ ॥

जिष्वप् शथे इत्यस्य धातोः कमवस लिस लोट्ट इति त्रय आदेशा  
भवन्ति तु । कमवसइ । लिसइ । लोट्टइ ॥ पक्षे । सुवइ । सोवइ ॥ ८७ ॥

81. MT आअम्ब° in the Sūtra, Com. and illustrations.  
83. M चच्चारपेलवमुपालभेः for the Sūtra. S चच्चार°; T  
पच्चार° in the Sūtra, Com. and illustrations. 84. M °पत्थुहौ  
for °पड्डुहौ in the Sūtra. 85. MS °अब्बुत्त°; T °अब्बुक्क° for  
°अब्बुत्त° in the Sūtra. MST °संधुमाः for संधुमाः in the  
Sūtra, Com. and illustrations. 86. S अल्लिक in the Sūtra,  
Com. and illustrations. MT स्रप् for स्रप.

बडबडो विलपेः ॥ ८८ ॥

लप व्यक्ताया वाचि इत्यस्य धातोर्विपूर्वस्य बडबड इत्यादेशो भवति तु । बडबडइ । विलवइ ॥ ' संतपा झङ्खः ' [ ३.१.७६ ] इति विनिः-  
असित्यादीना बहुवचनग्रहणात् झङ्खइ ॥ ८८ ॥

रभिराडो रम्भडवौ ॥ ८९ ॥

आड. परो रभ रभस्ये इत्ययं धातुः रम्भ डव इत्यादेशावापद्यते तु ।  
आरम्भइ । आडवइ । आरहइ ॥ ८९ ॥

भाराक्रान्ते नमेर्निसुडः ॥ ९० ॥

णमु प्रह्वत्वे शब्दे इत्यस्य धातोर्भाराक्रान्ते कर्तरि निसुड इत्यादेशो  
भवति तु । निसुडइ, भाराक्रान्तो नमतीत्यर्थः ॥ ९० ॥

उब्भाववेल्लणिसरकोड्डुमसक्खुड्डुखेड्डुमोड्डुअकिलिकिञ्चा रमतेः ॥ ९१ ॥

रमु क्रीडायाम् इत्यस्य धातोः उब्भाव वेल्ल णिसर कोड्डुम सक्खुड्डु  
खेड्डु मोड्डुअ किलिकिञ्च इत्यष्टादेशा भवन्ति तु । उब्भावइ । वेल्लइ ।  
णिसरइ । कोड्डुमइ । सक्खुड्डुइ । खेड्डुइ । मोड्डुअइ । किलिकिञ्चइ ॥ पक्षे ।  
रमइ ॥ ९१ ॥

पडिसापेरिसामौ शमेः ॥ ९२ ॥

शमु उपशमे इत्यस्य धातोः पडिसा परिसाम इत्यादेशौ वा भवतः ।  
पडिसाइ । परिसामइ । समइ ॥ ९२ ॥

लुभेः संभावः ॥ ९३ ॥

लुभ गाध्न्ये इत्यस्य धातोः संभाव इत्यादेशो भवति तु । संभावइ ।  
लुब्भइ ॥ ९३ ॥

88. KMS चडचडो, T वडवड्डो for बडबडो in the Sūtra. KMS चडचडइ for बडबडइ. T झङ्खइ for झङ्खइ. 89. T रंभडवौ for रम्भडवौ in the Sūtra, Com. and illustrations. K om. आरहइ. 90. MT निसुड in the Sūtra, Com. and illustrations. 91. M णीसर, for \*णिसर; M 'सक्खुड' for सक्खुड in the Sūtra, Com. and illustrations. 93. K लुब्भावइ for लुब्भइ.

आक्रामिरोहावोत्थारच्छुन्दान् ॥ ९४ ॥

आड्पूर्वस्य क्रमु पादविक्षेपे इत्ययं धातुः ओहाव उत्थार छुन्द  
इत्यादेशास्त्रीनापद्यते । ओहावइ । उत्थारइ । छुन्दइ । अकमइ ॥ ९४ ॥

विश्रमेर्णिप्पा ॥ ९५ ॥

श्रमु तपसि खेदे च इत्यस्य धातोर्विपूर्वस्य णिप्पा इत्यादेशो भवति तु ।  
णिप्पाइ । वीसमइ ॥ ९५ ॥

डुण्डुल्लडुमडण्डल्लभमाडभम्मभमुडतलअण्टझण्टगुमटिरिटिल्ल-  
परिपरघमचकमभमडघसझम्पडुसा अमेः ॥ ९६ ॥

भ्रमु अनवस्थाने इत्यस्य डुण्डुल्ल डुम डण्डल्ल भमाड भम्म भमुड  
तलअण्ट झण्ट गुम टिरिटिल्ल परि पर घम चकम भमड घस झम्प डुस  
इत्यष्टादशदेशा वा भवन्ति । डुण्डुल्लइ । डुमइ । डण्डल्लइ । भमाडइ । भम्मइ ।  
भमुडइ । तलअण्टइ । झण्टइ । गुमइ । टिरिटिल्लइ । परिइ । परइ । घमइ ।  
चकमइ । भमडइ । घसइ । झम्पइ । डुसइ ॥ पक्षे । भमइ ॥ ९६ ॥

गमिरणुवज्जावज्जसावकुसोवकुसाइच्छाईअवहरावसेहवडअवरिअल-  
वरिअल्लवोल्लणिरिणासवच्छडुणिणणिम्महपच्छन्द गिलुकरम्मणि-  
णिवहान् ॥ ९७ ॥

गम्लृ गतौ इत्ययं धातुः अणुवज्ज अवज्जस अकुस उकुस अइच्छ  
अई अवहर अवसेह वडअ वरिअल वरिअल्ल वोल्ल णिरिणास वच्छडु णिण  
णिम्मह पच्छन्द गिलुक्क रम्म णि णिवह इत्येकविंशतिमादेशानापद्यते वा । अणु-  
वज्जइ । अवज्जसइ । अकुसइ । उकुसइ । अइच्छइ । अईइ । अवहरइ । अवसेहइ ।  
वडअइ । वरिअलइ । वरिवल्लइ । वोल्लइ । णिरिणासइ । वच्छडुइ । णिणइ ।  
णिम्महइ । पच्छन्दइ । गिलुक्कइ । रंहइ । णिइ । णिवहइ ॥ पक्षे । गच्छइ ॥  
हम्मइ, णिहम्मइ, आहम्मइ इत्यादि तु हम्म गतौ इत्यस्य भविष्यति ॥ ९७ ॥

94. M °छदान् for °च्छुन्दान् in the Sūtra, Com. and illustrations. T पदविक्षेपे for पाद°. 96. M हुंङुल्ल°; S हुंङुल्ल°. M °भुम° for °भम्म°. B °चकमु° for °चकम° in the Sūtra, Com. and illustrations. After इत्यस्य K adds धातोः. 97. M °वडव°, T °पडअ° for °वडव°. KM °वच्चडु°; S °वंचड° for °वच्छडु°. K °णिल्लक्क° for °णिलक्क°. M °रह° for °रम्म°. M °णी° for °णि° in the Sūtra, Com. and illustrations.

प्रत्यागमागमाभ्यागमां पल्लोद्वाहिपच्चुओम्मच्छाः ॥ ९८ ॥

प्रत्यागमेः आगमेः अभ्यागमेश्च यथासंख्यं पल्लोद्वाहिपच्चुअ उम्मच्छ  
इत्यादेशा भवन्ति तु । पल्लोद्वाह, पञ्चागमइ, प्रत्यागच्छति । अहिपच्चुअइ,  
आअच्छइ, आगच्छति । उम्मच्छइ, अब्मागच्छइ, अभ्यागच्छति ॥ ९८ ॥

रिहरिगौ प्रविशेः ॥ ९९ ॥

प्रविशतेः रिह रिग इत्यादेशौ तु भवतः । रिहइ । रिगइ ।  
पविसइ ॥ ९९ ॥

संगमोऽम्भिडः ॥ १०० ॥

संगच्छतेः अम्भिड इत्यादेशो भवति तु । अम्भिडइ । संगच्छइ  
॥ १०० ॥

डिप्पणिड्डुहौ विगलेः ॥ १०१ ॥

विपूर्वस्य गलतेः डिप्प णिड्डुह इत्यादेशौ तु भवतः । डिप्पइ ।  
णिड्डुहइ । विगलइ ॥ १०१ ॥

णिवहणिरिगासणिरिणिज्जरोञ्चड्डाः पिषेः ॥ १०२ ॥

पिष्णु संचूर्णने इत्यस्य धातोः णिवह णिरिगास णिरिणिज्ज रोञ्च  
चड्ड इति पञ्चादेशा भवन्ति तु । णिवहइ । णिरिगासइ । णिरिणिज्जइ ।  
रोञ्चइ । चड्डइ ॥ पक्षे । पिसइ ॥ १०२ ॥

वल्लेर्वम्फः ॥ १०३ ॥

वल्लेर्वम्फ इत्यादेशो भवति तु । वम्फइ । वल्लइ ॥ १०३ ॥

98. M °अहिपच्चअ°, T °अहिवच्चुअ° for °अहिपच्चुअ°. S °ओअच्छाः; T °ओमच्छाः for उम्मच्छाः in the Sūtra, Com. and illustrations. KT आगच्छइ for आअच्छइ 99. M रिहरिगौ, T रिअरिगौ for रिहरिगौ in the Sūtra, Com. and illustrations. 100. MT संगमेरम्भिडः for the Sūtra. B अम्भिडः for अम्भिड. in the Sūtra, Com. and illustrations. 101. M णिप्पणिड्डुहौ T णिप्पणिड्डुहौ; for डिप्पणिड्डुहौ in the Sūtra, Com. and illustrations. 102. M णिवह° for णिवह° in the Sūtra. KS °लोच° for °रोञ्च° in the Sūtra.

भ्रंशेः पिड्पिड्लुकलुल्लपुड्पुडाः ॥ १०४ ॥

भ्रंशेरित्यस्य धातोः पिड् पिड् लुक लुल्ल पुड् पुड इत्येते षडादेशा भवन्ति तु । पिड्इ । पिड्इ । लुकइ । लुल्लइ । पुड्इ । पुड्इ ॥ पक्षे भंसइ ॥ १०४ ॥

भषेर्बुक्कः ॥ १०५ ॥

भषतेः बुक्क इत्य.देशो भवति तु । बुक्कइ । भसइ ॥ १०५ ॥

पुरग्घवाग्घोडाहिरैमाग्गुमाद्गुमाः ॥ १०६ ॥

पृ पालनपूरणयोः इत्यस्य धातोः अग्घव अग्घोड अहिरैम अग्गुम अद्गुम इति पञ्चादेशा भवन्ति तु । अग्घवइ । अग्घोडइ । अहिरैमइ । अग्गुमइ । अद्गुमइ ॥ पक्षे । पूरइ ॥ १०६ ॥

आहाहिलंघवच्चाहिलक्खमहसिहाचिल्लुम्पचम्पाः कांक्षेः ॥ १०७ ॥

काक्षतेः आह अहिलंघ वच्चा अहिलक्ख मह सिहा चिल्लुम्प चम्पा इत्यष्टादेशा वा भवन्ति । आहइ । अहिलंघइ । वच्चाइ । अहिलक्खइ । महइ । सिहइ । चिल्लुम्पइ । चम्पाइ ॥ पक्षे । कांखइ ॥ १०७ ॥

नशिरवहरावसेहणिवहपडिसासेहणिरिणासान् ॥ १०८ ॥

नश्यतिः अवहर अवसेह णिवह पडिसा सेह णिरिणास इति षडादेशानापद्यते वा । अवहरइ । अवसेहइ । णिवहइ । पडिसाइ । सेहइ । णिरिणासइ ॥ पक्षे । णासइ ॥ १०८ ॥

साअड्डाणच्छकड्डाच्छाअञ्छाणञ्छाः कृषेः ॥ १०९ ॥

कृष विलेखने इत्यस्य धातोः साअड्ड अणच्छ कड्ड अच्छ आअञ्छा अणञ्छ इति षडादेशा वा भवन्ति । साअड्डइ । अणच्छइ । कड्डइ । अच्छइ । आअञ्छइ । अणञ्छइ ॥ पक्षे करिसइ ॥ १०९ ॥

104. K भ्रमेः for भ्रंशेः. Bp KM °बुककुल्ल° for °लुकलुल्ल°. Bp K °घट्टघाडाः; M फुट्टफुडाः; T °पट्टपुडाः for °पुट्टपुडाः in the Sūtra, Com. and illustrations. K भ्रंशु पतने इत्यस्य for भ्रंशेः. 105. S भुक for बुक्क in the Sūtra, T हर्षतेः for भषतेः. 107. T °विरुप° for °चिल्लुम्प°. MS °चंपाः for °चम्पाः in the Sūtra, Com. and illustrations. 108. KST पक्षे नस्सइ for नासइ. 109. K °याअड्ड° for °आअञ्छ° in the Sūtra. and Com. K आअड्डइ for आअञ्छइ.

असावबखोडः ॥ ११० ॥

असिबिषयस्य कर्षति· अक्खोड इत्यादेशो वा भवति । अक्खोडइ,  
असिं कोषात्कर्षति ॥ ११० ॥

उल्लसेरुप्रलोसुम्भारोअणिल्लसगुञ्जोल्लपुलआआः ॥ १११ ॥

उत्पूर्वस्य लष कान्तौ इत्यस्य धातोः ऊसल ऊसुम्भ आरोअ णिल्लस  
गुञ्जोल्ल पुलआअ इति षडादेशा वा भवन्ति । ऊसलइ । ऊसुम्भइ । आरोअइ ।  
णिल्लसइ । गुञ्जोल्लइ ॥ हस्वे । गुञ्जोल्लइ । पुलआअइ ॥ पक्षे उल्लसइ ॥ १११ ॥  
संदिशोऽप्पाहः ॥ ११२ ॥

संपूर्वस्य दिश अतिसर्जने इत्यस्य धातोः अप्पाह इत्यादेशो वा  
भवति । अप्पाहइ । संदिसइ ॥ ११२ ॥

ग्रसेर्घिसः ॥ ११३ ॥

ग्रस अदने इत्यस्य धातोः घिस इत्यादेशो भवति । घिसइ ।  
गसइ ॥ ११३ ॥

भासेर्भिसः ॥ ११४ ॥

भासृ दीप्तौ इत्यस्य धातोः भिस इत्यादेशो भवति । भिसइ ।  
भासइ ॥ ११४ ॥

प्रतीक्षेर्बिहिरविरमालसामआः ॥ ११५ ॥

प्रतिपूर्वस्य ईक्ष दर्शने इत्यस्य धातोः विहिर विरमाल सामअ इति  
त्रय आदेशा भवन्ति तु । विहिरइ । विरमालइ । सामअइ ॥ पक्षे । पडि-  
क्खइ ॥ ११५ ॥

संसेल्हसडिम्भौ ॥ ११६ ॥

संसु अवसंसने इत्यस्य धातोः ल्हस डिम्भ इत्यादेशौ तु भवतः ।  
ल्हसइ । परिल्हसइ । परिल्हसणं । डिग्भइ । ससइ ॥ ११६ ॥

111. T °आरोअ° for आरोअ°. S °वलआआः for °पुलआआः in the  
Sūtra, Com. and illustrations. BT गुञ्जल्लइ for गुञ्जोल्लइ. 113.  
MS ग्रसु for ग्रस 114. Bp भासुर्भिस· for the Sūtra. 115. S विहर°;  
T विहीर° for विहिर° in the Sūtra.

मृक्षेश्चोप्पडः ॥ ११७ ॥

मृक्षतेः चोप्पड इत्यादेशस्तु भवति । चोप्पडइ । मक्खइ ॥ ११७ ॥

विसट्ठो दलेः ॥ ११८ ॥

दलतेः विसट्ठ इत्यादेशस्तु भवति । विसट्ठइ । दलइ ॥ ११८ ॥

त्रसेर्वज्जडरौ ॥ ११९ ॥

त्रसतेः वज्ज डर इत्यादेशौ तु भवतः । वज्जइ । डरइ । तसइ ॥ ११९ ॥

वोज्जो वीजेश्च ॥ १२० ॥

वीज व्यजने इत्यस्य धातोः चकारात् त्रसेश्च वोज्ज इत्यादेशो भवति तु । वोज्जइ ॥ पक्षे । वीजइ । तसइ ॥ १२० ॥

गवेषेर्घत्तगमेसडुण्डुल्लडण्डोलाः ॥ १२१ ॥

गवेषेः घत गमेस डुण्डुल्ल डण्डोल इति चत्वार आदेशा भवन्ति तु । घतइ । गमेसइ । डुण्डुल्लइ । डण्डोलइ ॥ पक्षे । गवेसइ ॥ १२१ ॥

तक्षेश्चञ्छरम्परम्फाः ॥ १२२ ॥

तक्षू तनूकरणे इत्यस्य धातोः चञ्छ रम्प रम्फ इति त्रय आदेशा भवन्ति तु । चञ्छइ । रम्पइ । रम्फइ ॥ स्पृहादिपाठात् छत्वे च तच्छइ ॥ तक्खइ ॥ १२२ ॥

हसेर्गुञ्जः ॥ १२३ ॥

हसतेः गुञ्ज इत्यादेशो भवति तु । गुञ्जइ । हसइ ॥ १२३ ॥

दहिरहिऊलालुक्खौ ॥ १२४ ॥

दह भस्मीकरणे इत्ययम् अहिऊल आलुक्ख इत्यादेशावाप्नोति । अहिऊलइ । आलुक्खइ । दहइ ॥ १२४ ॥

117. B मृक्षेश्चोप्पडः; K मुक्षेश्चोप्पडः; S मुक्खेश्चोप्पडः; for the Sūtra. K मुक्षतेः for मृक्षतेः. BKS चोप्पडइ for चोप्पडइ. K मुज्जइ for मक्खइ. 118. T विदलेः for दलतेः. KS इत्यादेशो भवति तु for इत्यादेशस्तु भवति. 120 S वज्जो वीजेश्च; T वोज्जो व्यजेश्च for the Sūtra. 121. M °ढडोलाः; T °ढडोला in the Sūtra, Com. and illustrations. 122. M °रंछाः for °रम्फाः in the Sūtra. BK चञ्छइ. for तच्छइ. 124. S °आलुक्खौ in the Sūtra, अलुक्ख in Com., but आलुक्खइ as illustrations. K डहइ for दहइ.

विकसेः कोआसवोसगौ ॥ १२५ ॥

विकसतेः कोआस वोसग इत्यादेशौ तु भवतः। कोआसइ । वोसगइ ।  
विअसइ ॥ १२५ ॥

श्लिषोऽवआससामग्गपरिअन्ताः ॥ १२६ ॥

श्लिष आलिङ्गने इत्यस्य धातोः अवआस सामग्ग परिअन्त इति त्रय  
आदेशा भवन्ति तु । अवआसइ । सामग्गइ । परिअन्तइ । सिलिसइ ॥ १२६ ॥

जुगुप्सतेर्दुगुच्छञ्जणदुगुच्छः ॥ १२७ ॥

जुगुप्सतेः दुगुच्छञ्जण दुगुच्छ इति त्रय आदेशा भवन्ति तु ।  
दुगुच्छइ । झणइ । दुगुच्छइ । जुउच्छइ ॥ १२७ ॥

वलग्गचडमारुहेः ॥ १२८ ॥

रुह बीजजन्मनि प्रादुर्भावे च इत्यस्य धातोः आडूर्वस्य वलग्ग चड  
इत्यादेशौ तु भवतः । वलग्गइ । चडइ । आरुहइ ॥ १२८ ॥

हुल्लो लक्ष्यात् स्खलेः ॥ १२९ ॥

लक्ष्यविषयस्य स्खलतेः हुल्ल इत्यादेशो वा भवति । हुल्लइ । लक्ष्यात्  
स्खलतीत्यर्थः ॥ १२९ ॥

गाहोऽवाद्वाहः ॥ १३० ॥

अवात् परस्य गाह् विलोडने इत्यस्य धातोः वाह इत्यादेशो भवति तु ।  
ओवाहइ । ओगाहइ ॥ १३० ॥

गुम्मगुम्मडौ मुहेः ॥ १३१ ॥

मुह वैचित्ये इत्यस्य धातोः गुम्म गुम्मड इत्यादेशौ तु भवतः। गुम्मइ ।  
गुम्मडइ । मुज्जइ ॥ १३१ ॥

125. T °वोसहौ for °वोसगौ in the Sūtra. T वोसइ for वोसगइ. 127. MT दुगुच्छञ्जणदुगुच्छा जुगुप्सेः for the Sūtra. S °ञ्जाण° for °ञ्जण° in the Sūtra, Com. and illustrations. 128. S °जड° for °चड° in the Sūtra, Com. and illustrations. KMS om. प्रादुर्भावे च. 129. KM स्खलतेः for स्खलेः in the Sūtra and Com. 130. MT om. ओगाहइ.



## अपुष्पागाः केन ॥ १३२ ॥

अपुष्पागादयः शब्दाः कप्रत्ययेन सह निपात्यन्ते । (१) अपुष्पं आक्रान्तम् । (२) उ म्म च्छं असंबद्धं क्रोधेन भङ्ग्या च यद्गणितम् । (३) उ ल्लु क्को (४) ओ स ण्णो (५) मुरु ओ ऋटितः । (६) प ह ङ्ङं अविरत-दृष्टम् । (७) गु ज्ज णि अं (८) पे ज्ज लि अं संघट्टितम् । (९) स उ लि ओ (१०) ग ल् ल्त्थ लि ओ (११) उ रु सो ल्लो प्रेरितः । (१२) उ क्खि ण्णं अवकीर्णम् । (१३) वो स द्दो (१४) वि हि मि हि ओ विकसितः । (१५) उ द्द रि अं अर्दितः । (१६) क मि ओ उपसर्पितः । (१७) क ड त रि अं छिन्नं छिद्रितं च । (१८) सु ढि ओ श्रान्तः । (१९) प रि हा इ अं परिक्षीगम् । (२०) णि क्क ज्जो (२१) अ णि क्क ज्जो (२२) उ क्क ग्गो (२३) त ड ह डि ओ अनवस्थित ।

132. (1) HD. (अप्फुष्पं-पूर्णम्) 1.20, HG. 4. 258. T अप्पणं. (2) HD.1.125.BC अम्मच्छं. (3) HD.1.92. B उल्लुको, C उल्लेक. (4) HD. 1.156 B आसण्णो. (5) HD (मुरिअ) 6.135. Bp KS मुरुओ, C मरिओ; M मुरुओ. (6) HD. (पहट्टो-दत्तः) 6.9. M पहत्तं; T पट्ट. (7) HD. (गुजे-ल्लिअ) 2.92. BC गुज्जलिअं. (8) HD. (पेज्जल प्रमाणं) 6.57. KS पड्डलिअं; M पंडलिअं, T पधलिअ (9) HD. (सउलिअ) 8.12. B सउलिओ, C पस-ल्लिओ. (10) HD. 2.87. B गल्लडिअलिओ, C गल्लद्वओ, K गल्लडलिओ; S गल्लडलिओ; T गल्लत्थिलिओ. After this K adds उद्धम्मिले, C ऊद्धमल्लो (11) HD. (°ल्ल) 1.108. (12) HD. 1.130. B उक्खिण्ण, C उक्खणो. (13) HD. (°द्व) 7.81. BC ओसद्दो; K om; M वं सद्दो, T वोसद्दो. (14) HD. (विहसिद्विअ) 7.61. K om. (15) HD. (उद्धरिअं) 1.100. K उद्धवओ; MS उत्थविओ, T<sub>1</sub> उद्धवीअं; T<sub>2</sub> उद्धविअं. After this KMS add अधित्तं. (16) HD. 2.3. K कविओ, S किमिओ. (17) HD. 2.20. BK कडत्तरिअं; C कडद्धरिअं, T कसत्तरिअं. (18) HD. 8.36. B सुद्धिओ, KM S सुद्धिओ; T सुद्धिओ. (19) HD. (परिहाओ) 6.25. BT परिहाइअं. After this KMS add परिहणं (cf HD. 6.21). (20) HD. 4.33. S णिक्कज्जो; T णिक्कज्जो. (21) HD. 4.33 S अणेकंजो; T अणेअज्जो. (22) HD. ? B मुक्कज्जो; K अच्चगो; M अच्चगो; S अच्चगो; T उच्चगो. (23) HD. (तडफडिअं) 5.9. KS तडहडिओ; T तहसिओ. Bp अनुत्थितः, S अनुत्थितः for अनवस्थितः.

(२४) उद्ध ओ श्रान्तः । (२५) उब्मगो मुण्डितः ।  
 (२६) उच्चुल्लो उद्विग्नः । (२७) उच्छुरणं उच्छिष्टम् । (२८)  
 उव्विलं चकितं क्लान्तं वा । (२९) पहोइअं (३०)  
 अकासिअं पर्याप्तम् । (३१) णालं (३२) गोरिहिअं । (३३) हिल्यो  
 (३४) डड्डो त्रस्तः । (३५) उप्पित्यो कुद्धश्च । (३६) णिविड्डो सुप्तोत्थितः ।  
 (३७) ओमिसं अप्रवृत्तम् । (३८) उग्घकं प्रलपितम् । (३९) उप्पिअं  
 इतं रोषितं विमुक्तं च । (४०) ओहरणं (४१) जिग्घिअं (४२) ओअ-  
 ग्घिअं आप्रातम् । (४३) ऊसविअं उद्भ्रान्तम् । (४४) आहिल्यो  
 रुद्धो गल्लितश्च । (४५) णिसुद्धो निपातितः । (४६) णिव्वुठो । (४७)  
 उम्मण्डो उद्धतः । (४८) उल्लुण्डिअं

(24) HD. ( उद्धाओ-श्रान्त ) 1.124. S अघओ. BT श्रान्तः  
 for श्रान्तः. (25) HD. (उब्मगो गुण्डितः) 1.95. BK उब्मगो, C  
 पुव्वगो, S उब्मगो. T मण्डितः for मुण्डित. (26) HD. (उच्चुल्लं) 1.127.  
 Bp K उच्चुल्लो; C उच्चुल्लो, M उच्छुरणं; S उद्वगो. (27) HD. (उद्धरणं)  
 1.106. BT उच्चुरणं, M उच्छुरणं. (28) HD. ( उप्पित्य ? ) 1.129. C  
 उव्विडं; M उव्विडं, T उप्पिणं. (29) HD. 6.26. B पओहिअं, C वहइअं;  
 M पहोडअं (30) HD. (अकासि) 1.8. B अकारिअ, C आकासिअं; KS  
 अरासिअं, M परासिअ. (31) C णाली, T णिल. (32) BG गोरडितं; M  
 गोरहितं; S गोरहितं, T गोदित. (33) HD. 8.67. BT हिड्डो; C हिड्डो.  
 (34) BG डड्डो, M डड्डो, S डड्डो, T डड्डो. (35) HD. 1.129. BK  
 उव्विड्डो; C उव्विड्डो, M उव्विड्डो, S उव्विड्डो. (36) HD. ( णिविड्डो )  
 4.48. B णिविड्डो, Bp णिविड्डो. (37) C ओमिसो, S अमिस; T ओमिसः,  
 (38) C उव्वीक्को, S उग्घकं, T उप्पुत्तं. (39) HD. ( उप्पित्य ? ) 1.129.  
 KS उग्घिअं. (40) HD. 1.174. MT ओहरसं. S om. (41) HD.  
 3.46. BKS णिग्घिअं; C णिमिअं; T दीघिअ. (42) HD. ( ओअग्घिअं )  
 1.172. BC ओअग्घिअं; M om, S ओअग्घिअं; T ओअग्घिअं. (43) HD.  
 1.143. (44) HD. 1.76. BK आहिद्धो. (45) HD. 4.36. HG.  
 4.258. (निस्सुद्धो), M निस्सुद्धो, S निस्सुद्धो; T रिसुद्धो. (46) HD. 4.33.  
 BT णिन्नुड्डो; C णिन्नुड्डो; S णिड्डो. (47) HD. 1.124. BK उम्मण्डो.  
 C उम्मण्डो; M उम्मण्डो. (48) B उद्धडिअं; K उल्लुविड्डिअ; M उल्लुविड्डिअं.

(४९) जूसि अं क्षितम् । (५०) णिज्जो । (५१) लवओ (५२) लिहओ (५३) लुक्को सुप्तः । (५४) उज्जणि अं वक्रितं निम्नीकृतं च । (५५) ऊढं त्यक्तम् । (५६) उज्ज रि अं शुष्कं निम्नीकृतं च । (५७) फुड्डं स्पृष्टम् । (५८) डिढओ जलान्त.पातितः । (५९) ओसरिओ आकीर्णः अक्षिनिकोचात्संक्रुचितश्च । (६०) गुलि अं मथितम् । (६१) उम्मरि अं (६२) गुत्थिअ उन्मूलितम् । (६३) उड्डाहि अं (६४) परिच्चूढं (६५) उग्गाहि अं उक्षितम् । (६६) हासि अं दत्तम् । (६७) हेसि अं (६८) दुंदुमि अं रसितम् । (६९) चित्तविओ परितोषितः । (७०) पल्लोड्ड (७१) झसिअ (७२) पल्लत्यं पर्यस्तम् । (७३) पम्हुड्डो प्रमुषितः प्रमृष्टश्च । (७४) ओलेहडो प्रवृद्धः अन्यसक्तश्च । (७५) ओद्वअं (७६) ओआमिअं अभिभूतम् । (७७) रुमिह्लं अभिलषितम् ।

(49) B जूसअं; K सेसिअं; MS रोसिअ, T झेसिअ. (50) HD. 4.25. S णिच्चो. (51) C लवओ, M लओ. (52) HD. (लिहओ) 7.28. B णिहओ; C णिहवो; KM लिगओ, S om. (53) HD. (लुको) 7.23. M लुको. After this ST add लुअ. (54) HD. 1.111. BK उज्जणिअ. After this T adds उणिअ. (55) C ऊढं; M लुअ. (56) HD. 1.133 B उज्जरिअं, C उज्जिअं. (57) B पुड्डं; C घढ, S घड्ड, T पुस्तं. (58) HD. (दिढयं) 4.15. C डिढवो; M दिढ. (59) HD. 1.171. C ओसडिओ. (60) M गुदअ; T मीलित for मथितम्. (61) HD. 1.100. T<sub>1</sub> उम्मरीअ. (62) M गुठिअं, S गुंठिअं; T गुंढअं. (63) B उडाहिअं; M उड्डाहिअं; S उंडाहिअ. (64) C परिच्चिअं; K वरुच्छड; M वरुच्छयं; S वरुच्छड, T परच्छडं. (65) HD. 1.137. C उगाहिअं, उडाहिअ; उदाहिअं KS उम्माहिअं. (66) B आसिअं; T हसिअं. (67) Sk नेषितम्. KMS om. (68) HD. 5.45. (69) C चित्तविअओ; K रिक्तविओ; S रितविओ; T वित्तविओ, (70) HD. 6.35. C परोड्डं. (71) HD. 3.62. B झुसिअं; C झपिअं. (72) B पल्लयं; C पल्लितं. (73) C अम्हुतो M वरुहुड्डो; S पमुंडो. After प्रमृष्टश्च KMST add गअं आघूर्णितम्. (74) HD. 1.172. B आवेहडो; C ओवेवओ. (75) B ओह्लं; Bp ओजल; C ओअम्मओ; S ओंढअं; T ओजअं. (76) HD. (ओहाडुओ) 1.156. C ओहामिओ; S ओआहअ. (77) C रगिह्ल; S रंमिह्ल; T जहिह्लं.

(७८) प च्चु ड रि अं प्रत्युद्रतम् । (७९) अ क्नन्तो प्रवृद्धः । (८०) ओ अ छो छन्नः । (८१) करमो क्षीणः । (८२) क डो उपरतः क्षीणश्च । (८३) पे क्कि अं वृपरटितम् । (८४) अ ङ्कि अं आलिङ्गितम् । (८५) अ वि अं उक्तम् । (८६) उ ङ्कु सि अं (८७) उ ल्लु सि अं (८८) चि मि णं (८९) उ ल्लु कु सि अं (९०) ऊ स लि अं रोमाञ्चितम् । (९१) अस ङ्कि ओ सक्तः । (९२) आ रे इ अं मुकुलितं मुक्तं भ्रान्तं पुलकितं च । (९३) उ च्छ- णिड अं शरादिव्यथितम् अपहृतं च । (९४) च णिट अं छन्नम् । (९५) ऊ स सि अं (९६) ऊ स अं उपधानीकृतम् । (९७) आ वि अं प्रोतम् । (९८) अवह द्दो दर्पितः । (९९) आ र द्दो वृद्धि गतः गृहायातश्च । (१००) घु ति अ अं (१०१) घु सि णि अं अन्विष्टम् । (१०२) घु ग्घु स्सि अं अशङ्कं भणितम् ।

(78) HD. उच्चुलउलिअ ? 1.121. HD. notes उप्पिलवेलिअं (as from Tr); B उच्चुडरिअं, C वच्छुद्धलिओ, K पड्डुरिअं; M पप्पुद्धरिअं; T पच्चुडरीअं. (79) HD. (अकन्त) 1.9. S अकतो; T अकतो. (80) HD. ( =पर्यस्तः ) 1.165. C जअल्लो; M ओअल्लो, S ओअल्लो. (81) HD. 2.6. (82) HD. 2.5. BC कथो; T कधो. (83) KS पविखअं; M फोकिअं, T फंकिअ. (84) HD. 1.11. (85) HD. 1.10. MS अपिअ. (86) B उदुसिअं; C उल्लुओसिअं; उदुदुसिअं, T उदुहिअं. (87) HD. (उल्लसिअ) 1.115. B उल्लसिअ, T उल्लसिअं. (88) HD. (चिमिणो) 3.11. KS विमिणं; M om. (89) HD. (कसिअं) 1.115. KS दुल्लुकुसिअं; T उल्लुकुसिअं; M om. (90) HD. 1.141. K ऊसरिअं, MS ऊसल्लि. (91) HD. 1.55. B असंसिगिओ, T अंसंसिगिओ. (92) HD. 1.77. C आरोइअं. (93) HD. 1.112. B ओच्छ- णिडअं; C ओच्छन्दिअं; K उच्छङ्गिअं; S उच्छडिअं. B शरीरादि° for शरादि°. T अवमृतं for अपहृतं. (94) B छण्डिअं, M चंदिअं, T चकमिअं. (95) B ऊसंसिअं; C ऊसुम्मिअं; T ऊसासअं. (96) HD. 1.140. B ऊसिअ. (97) HD. 1.76. B आलिअं; M आपिअं; T आसीअं. (98) HD. 1.23. B अवहिट्टो; S अवहच्छो; T<sub>1</sub> अवहोदो, T<sub>2</sub> अवहेदो. (99) HD. 1.75. C आरोदो; S आरंथो. KS गृहायातश्च, T प्रहा° for गृहायातश्च. (100) HD. (घुत्तिअं) 2.109. B उडिअं. (101) HD. 2.109. B घसणिअं; KS घुसि- णअं; M घुसणिअं. (102) HD. 2.109. C घुग्घुस्सुअं; MS घुग्घुसुअं.

(१०३) उल्लूढो (१०४) उच्चप्पो आरूढः । (१०५) खव-  
लिओ कुपितः । (१०६) चक्कडिअं प्रीणितम् । (१०७) उव्वत्तो गलितो  
विरक्तश्च । (१०८) गुडिओ संनद्धः । (१०९) गुम्मइओ आपूरितः  
स्खलितः आमूलात्संवलितः मूढः विघटितश्च । (११०) पडि रिग्गअं भग्गम् ।  
(१११) परिअड्ढिअं प्रकटितम् । (११२) परिअट्टलिअं परिच्छिन्नम् ।  
(११३) ओपं मृष्टम् । (११४) कोज्जरिअं पूरितम् । (११५) उम्मळं  
घनीभूतम् । (११६) वेह्हाइअं (११७) खडइअं संकुचितम् । (११८)  
झणिटअं प्रहृतम् । (११९) अणुअज्झिओ प्रयातः प्रतिजागरितश्च ।  
(१२०) णज्जरं दलितम् । (१२१) उल्लुहुलिओ अवितृप्तः । (१२२)  
वप्पिअं (खप्पिअं ?) (१२३) आरोग्गिअं मुक्तम् (१२४) उब्बालणं  
(१२५) उच्छुण्णं (१२६) अहिरेइअं (१२७) उड्डुमाअं  
(१२८) अप्पुण्णं परिपूर्णम् ।

(103) HD. 1.100. B उल्लूढो. (104) HD. 1.100. B उच्छूढो; C  
उच्छूढो, KM उच्चओ, S उंचओ. (105) HD. 2.72. B आविलिओ, K  
खविलिओ, T अवलिओ. (106). HD. (चक्कडिअं) 36. B कडिअं; T<sub>1</sub>  
चकसअं; T<sub>2</sub> चकडिअ. (107) HD. 1.129. B उप्पत्तो, KM उत्तत्तो; S  
उत्तत्तो T उपत्तो. (108) T गुढओ. (109) HD. 2.103. T गम्मइओ.  
(110) HD. (पडिरिग्गिअं) 6.32. K पडिरिग्गिअं, M पडिरिग्गिअ, S पडिरि-  
ग्गिअ; T विसिरिटिअं. (111) M परिअत्तिअं, S परिअत्थिअ. (112) HD.  
6.36. C परिअट्टविअं. B परिच्छन्नं for परिच्छिन्नम्. (113) HD. (ओप्पा)  
1.148. (114) HD. (कोज्जरिअं) 2.50. (115) HD. 1.91. C ओम्मळं.  
(116) HD.7.79. B वेह्हाइअं. (117) HD. 2.72. B घडइअ. (118) HD.  
3.55. C झदिअं, MS झंदिअं. (119) HD. (अणुअज्झिअं) 1.41. C अणुअज्झिओ;  
T अणुअज्झओ. (120) HD. (णज्जरं) 4.19. C णज्जरं, T णज्जरि. (121)  
HD. (उल्लुहुलिओ) 1.117. CKMS उल्लुहुलअं, T उल्लुहुलिओ. (122). खप्पिअं ?  
HD. (खरिअं) 2.67. M खप्पिअं, T<sub>1</sub> पप्पिअं, T<sub>2</sub> पप्पिअं. (123) HD.  
1.69. B आरोग्गिअं, C आरोग्गिअं. (124) HD. 1.103. B उग्गालणं;  
C उल्लअं. (125) B उघण; उसुण्ण; T उप्पणिं. (126) B अहिरोइअं; T अहिरे-  
हिइअं. (127) C अड्डुमाअं, S उड्डुमाअ, T उड्डुमाअं. (128) HD. (अप्पुण्णं)  
1.20. M अप्पुण्णं. S अघण्णं.

(१२९) पच्चावेणिओ संमुखमागतः । (१३०) दुग्गुच्छं भ्रमितम् ।  
 (१३१) वट्टाविअं समापितम् । (१३२) पारद्धं अभिपीडितम् । (१३३)  
 उट्टालिअं रणद्दुत्तम् । (१३४) उज्जमाणं पलायितम् । (१३५) विडत्तं  
 अर्जितम् (१३६) छिक्कं स्पृष्टम् । (१३७) थेणिछअं हृतम् । (१३८)  
 विउलो आविग्नः । (१३९) साणिअं (१४०) तिक्खालिअं शातम् ।  
 (१४१) सोहिअं (१४२) पक्कं (१४३) समराइअं (१४४)  
 आइप्पणं पिष्टम् । (१४५) ओत्थअं (१४६) ओसविअं अवसन्नम् ।  
 (१४७) पडिसारिअं स्मृतम् । (१४८) पेण्डइअं पिण्डितम् । (१४९)  
 उग्गहिओ निपुणगृहीतः विरचितश्च । (१५०) गमिअं अवघृतम् ।  
 (१५१) उट्टच्छिओ निषिद्धः । (१५२) णिग्गिण्णो निर्गतः । (१५३)  
 किवाडो स्वलितः । (१५४) लोडो अत्यासक्तः स्मृतश्च ।

(129) HD. (पच्चोवणी) 6.24. C S पच्छाणिओ;  
 T<sub>1</sub> उच्चावेणिओ. (130) B दुग्गुच्छं; C अग्गुच्छं, S दुग्गुच्छं. (131) C  
 पट्टाविअ; M पट्टविअं, S वटाविअं, T वत्साविअ. (132) HD. 6.77. C  
 वारद्ध, S पारद्ध. T पराद्धि. (133) HD. (उट्टालिअं) 1.100. C उट्टारिअं. KS  
 रणद्दुत्तं, MT रणद्दुत्त for रणद्दुत्तम्. (134) HD. (उज्जमाण) 1.103. (135)  
 B विट्ठिअ, C विट्ठित्तं; M पिट्त. (136) HD. 3.36. (137) HD. (थेणि-  
 छिअं) 5.32. B वेणिछअ. C पणिछअं. T मृतं for हृतम्. (138) HD.  
 (विउलो) 7.63 C पिउओ, K विउरो. (139) HD. (साणइअं) 8.13. T  
 साणिअ. (140) HD. 5.13. B णिक्खालिअं, C णिक्खाविओ; K भिक्खा-  
 लिअं, M हिक्खालिअं, S भिक्कालिअ, BKMS भ्रातं; T (अ)वशातं for  
 शातम्. (141) C सोहिअं, K साहिअं, T सोरिअि. (142) HD. (पक्को) 6.64.  
 MS पक्कं. (143) T सराइअ for समराइअं. (144) HD. 1.78. K आइ-  
 प्पणं, M आइप्परणं, S आइपणं; (145) HD. (ओत्थओ) 1.151. (146)  
 HD. (ओसविअं) 1.168. BT ओसपिअं. (147) HD. 6.33. T पाडि-  
 सारिअं. (148) HD. (पेण्ड) 6.81. B वेण्डइअ, C वण्डइअं, MS पेण्डइअं.  
 (149) HD. (उग्गहिअं) 1.104. C अग्गहिओ; M उग्गविओ. (150) C  
 गविअ for गमिअ. (151) B उट्टुच्छिओ; C विट्टुच्छिओ; K ओट्टुच्छिओ; MT<sub>1</sub>  
 उट्टुच्छिओ, T<sub>2</sub> उट्टुच्छिओ. (152) HD. 4.36. B णिग्गिण्णो; C णग्गिण्णो;  
 KMS णिग्गिण्णो; T णिट्टिण्णो. (153) HD. (किवाडो) 2.31. C किवाडो,  
 KS कवाडो. (154) HD. (लोडो) 7.29. C लोडो, KS om., T लोड.

(१५५) प वि रं जि ओ स्त्रिग्वः।(१५६) डुरुडुण्डिअं (१५७) उडू लिअं  
 (१५८) ओसत्तं अवनतम् (१५९) ओज्जरिअं प्रक्षितं विक्षितं च।  
 (१६०) विस्सुओ (१६१) ववहिओ उन्नतः।(१६२) परिक्खा-  
 इअअं परिक्षीणम्।(१६३) छिकं (१६४) हेळुअं क्षुतम्।(१६५)  
 यमिअं विस्मृतम्। (१६६) अज्जसिअं (१६७) अवडाहिअं  
 (१६८) उक्कासं उक्कुष्टम्।(१६९) हल्लफ्फलिअं त्वरितम्(१७०)  
 उद्दरिअं उत्खातम्।(१७१) अट्टो यातः। (१७२) उल्लिकं दुश्चे-  
 छितम्।(१७३) उच्छड्ढिअं मुषितम् (१७४) वोग्गिण्णं (१७५)  
 परिअम्मिअं अलंकृतम्।(१७६) उक्किअं प्रसृतम्।(१७७) झत्थो  
 (१७८) ल्हिक्को (१७९) मोओ (१८०) सत्थो गतः।

(155) HD. 6.74. B पविरजवो, KS om., M परिरजिओ; T परिमजिओ. (156) B उवडिअं; KS om.; T गुरुहुडिवअ. (157) B उद्द-  
 लिअं; C उद्दूविअं, KS om. (158) Sk अवसक्तम्. B ओणअं, KS om.  
 (159) HD. (उज्जरिअ) 1.133. KS om. (160) KS om; M अप्पुओ; T<sub>1</sub> विप्पुओ; T<sub>2</sub> पिप्पुओ. (161) Sk व्यवहितः. B अविहिओ; KS om.; T पवहिओ. (162) Sk परिक्षायितम्. KS om.; M परिभाउअ, T परिगा-  
 हिअं. (163) HD. 3.36. C चिक; KS om.; (164) HD. 8.72. B पिळअं; KS om., M छेळअं, T<sub>1</sub> हेळहअं; T<sub>2</sub> हेळहअं. (165) HD.5.25.  
 B पविग्घ, KMS om. (166) HD. 1.30. C उज्जसिअं; KS om.; M अज्जसिअं; T अज्जस्सिअं. (167) HD. 1.47. KS om; T अवाविअ.  
 After अवडाहिअं S adds लोड्ढिरो (cf.HD.7.25)अत्थासर्फः. (168) HD.  
 (उक्कासिअं) 1.114. BM उक्कोसं उक्कुष्टम्, KS om. (169) HD. 8.59.  
 B हल्लपविअं, C हल्लपविअं; K पहल्लकरिअ or पहल्लपरिअ, Mom.; S पहल्लपलिअं;  
 T हल्लफलिअं. (170) HD. (उद्दरिअ) 1.110. M om; S उद्दलिअं; (171)  
 HD. 1.10. C आरिड्ढो; K अट्टगो; M om., S अट्टगो. (172) M om; T  
 अल्लिक. (173) HD. (उच्छडिअ) 1.112. C उच्चादिअं, M om; S उच्छेदिअं;  
 T उड्ढिअ. (174) B उगिअं, K दोग्गीणं, S दीग्गीणं. (175) Sk. परिकर्मितम्.  
 B पट्ठिअम्मिअं; M परिअमिअं. (176) CT उक्कअं for उक्किअं. (177) HD.  
 (झत्थं) 3.61. B सत्तो; KS झत्तो, T कत्थो. (178) T लिक्को for ल्हिक्को.  
 (179) HD. 6.148. B om. (180) HD. 1.8. B सत्तो; C गावो; K  
 अच्छो; S अत्थो.

(१८१) खसिअं (१८२) उच्छुरिअं (१८३)  
 पडिहत्यो आपूर्णम् । (१८४) णिज्जरं जीर्णं खिन्नं च । (१८५)  
 उज्जल्लो (१८६) उच्छुल्लो (१८७) उब्बालो (१८८) अवाहियो ।  
 (१८९) उत्तपो अध्यासितम् । (१९०) ओइल्लअं (१९०अ) उक्कुण्डं  
 विप्रलब्धः । (१९१) उद्धच्छो लिप्तम् । (१९२) छुहिअं पार्श्वपरावृत्तम् ।  
 (१९३) अणग्गपल्लइं पुनरुक्तम् । (१९४) अण्णसअं आस्तुतम् ।  
 (१९५) उप्पड्ढिअं नष्टम् । (१९६) अणहप्पणअं भर्त्सितम् । (१९७)  
 उज्जरिओ (१९८) उग्घओ । (१९९) विमइओ । (२००) मइओ  
 (२०१) पइओ विस्तीर्णः । (२०२) कुदो (२०३) वामो (२०४)  
 अवगदो (२०५) पइण्णो (२०६) धुत्तो आक्रान्तम् ।

(181) M om. खसिअ. (182) HD. (उच्छुरि) 1.90. B  
 विच्छुरिअं; K उच्छुरितं; M om. S उदूरितः. (183) HD. 6.19. B  
 पडिहत्यं अपूर्णम्. (184) HD. (णिज्जरं) 4.26. S णिउरं, S om. जीर्णं.  
 (1.85.) HG. 2 174. HD. 1.97. B उज्जल्लो, T अल्लो. (186) HD.  
 1.131. BT उप्पल्लो, K उच्छणो; M उच्छुण्णो; S उच्छूणो, T<sub>2</sub> उच्छुण्णो.  
 (187) HD. (ओब्बालो) 1.102. B उब्बालो; C उय्यल्लो, S ओब्बालो; T  
 उबोलो. (188) B अण्डिओ; T अवानिओ (189) HD. 1.131. B उत्ततो;  
 T om. (190) HD. (ओइल्लं) 1.158. CM ओअल्लअ. (190 A) HD.  
 (उक्कुण्डो) 1 91. B उक्कुण्ड, C उक्कंद, M उक्कुण्डं; T कूटं. (191) HD.  
 (उद्धत्थो) 1.96. B उद्धच्छो; C उदंबो; M उद्धच्छो; T उद्धत्थो. (192)  
 HD. 3.30. B छुहिअं, M छुहित. (193) अपिट्ठवल्लं, T अणग्गपल्लग्गं.  
 (194) B अण्णसअ. T अस्तुतं for आस्तुतम्. (195) C अपंडिअ, S उप्प-  
 डिअं; T इच्छड्ढिअं. (196) HD. 1.48. BC अणहवणअ; T अणहप्पणिअं.  
 (197) HD. (उज्जरिअं) 1.133. C उजरिओ, KMT उज्जरिओ. (198)  
 HD (उग्घओ) 1.126. C ओघिओ; T उग्घओसिओ. (199) HD.  
 (विमइअं) 7.71. C मरिओ, T घिमइओ. (200) HD. (मइअं भर्त्सितम्)  
 6.114. B मइओ, M om.; S तुइओ; T मगुओ. (201) HD.  
 (पइअ भर्त्सितम्) 6.64. T चइओ. (202) HD. (कुदं) 2.34. C रुदो; S कुदो.  
 (203) HD. 7.47. KS पवामो; M पवामो; T पामो. (204) HD. (अवगदं,  
 1.30, C अवगलो. (205) HD. 6.7. C वेण्णो. (206) HD. 5.58.



(२०७) ओक्ख लिअ (२०८) ओर म्पिअं (२०९) उक्ख णिअं त्रुटितम्  
खण्डितमित्यर्थः । (२१०) अण्णं (२११) कप्प रिअं आरोपितम् । (२१२)  
आह विओ चूर्णितम् । (२१३) उल्लुण्ठिअं (२१४) दुहअं (२१५)  
उत्थिअं (२१६) उक्कासिअं (२१७) ओत्थ रिअं रणलब्धम् । (२१८)  
ओमहिअं पुरस्कृतम् । (२१९) वक्ख लिअं उत्सङ्गितम् । (२२०) उअ-  
क्किअं पुञ्जीकृतम् । (२२१) पिण्डइअं प्रशान्तम् । (२२२) उल्लुहुण्ठिअं  
हेषितम् । (२२४) हेक्किअं (२२५) हीसमणं उन्नतम्, उत्तमं  
चुम्भितं च । (२२६) मुम्मिअं (२२७) मुल्लिअं शीलितम् । (२२८)  
महु रा लिअं (२२९) णिस्सीमिओ निर्वासितः । (२३०) विक्खिण्णो  
अवकीर्णः । (२३१) णि रिंत्तो नतः । (२३२) गुम्मिओ मूलोत्सन्नम् ।

(207) HD. (ओक्खण्डिअ) 1.112. C उक्करिअ, S ओक्खलिअं, T ओक्ख-  
पिअं. (208) HD. 1.171. B ओरपिअं, C उरविअ; M भारपिअ. (209)  
HD. 1.112. C उक्काडिअं, K उक्खुटिअं, MS उक्खुट्ठिअं, T इक्कुडिअ.  
(210) KMST om; HD. does not give this word. (211)  
HD. 2.20. B कव्वरिअं, KS कपरिअं आरोपित. (212) B अहविओ;  
C आठविओ; S अहदिओ. K चूर्णित, M चूर्णित, S पूर्णित for चूर्णितम्.  
(213) HD. 1.109. BT उल्लुण्ठिअ, उल्लुअं; M उल्लुण्ठिअ, S टलंदिअं.  
(214) HD. (दुहओ) 5.45. C धुहअं; T लुहअं; (215) C ओउल्लिअं;  
KMS उत्थितं. (216) HD. 1.114. C उक्कोसिअ; M उक्कासिअं. (217)  
HD. (ओत्थरिओ) 1.169. B ओदरिअं, C उच्चरिअ; K ओच्छरिअ; M  
ओचरिअं, ST ओत्थरिओ. (218) T ओघहिअ for ओमृहिअ. (219)  
HD. (वक्कल्य) 7.46. C वणनत्तडिअं; K वंझलत्तं, M पक्कलिअ; S वज्झलअं;  
T वक्कलअं. (220) HD. 1.107. C वलक्किअं उय्यक्किअं, S उअकिअं, T  
उय्यंकिअं. (221) HD. 6.54. C पिड्डइअ, M वेंठइअं; S पेड्डइअं  
T पेंडइअं. (222) HD. (उल्लुण्ठिअ) 1.119. M उल्लुण्ठिअ; S उल्लुण्ठिअं;  
T उल्लुण्ठिअं. (224) CM हक्किअं; T हेगिअ. (225) HD. 8.68. B  
हिसमणं; C हेसमणं; T हिसमणि. (226) T गुट्ठिअ for सुम्मिअं. (227) M  
सुल्लं; T गुल्लि. S सिलितं for शीलितम्. (228) HD. 6.125. M मुहरा-  
ल्लिअं. (229) Sk निःसीमितः. B णिस्सिमिओ. (230) HD. ( विक्खिण्णं )  
7.88. KS विक्खिण्णो. HD. अवतीर्णः for अवकीर्णः. (231) HD.  
णिरिओ) 4.30. T णिरिओ. B नत्तः for नतः. (232) B गुम्मुओ मूलोत्सन्नः  
for गुम्मिओ मूलोत्सन्नः.

(२३३) णि रुत्तं निश्चितम् । (२३४) पक्कड्डिअं ग्रस्फुरितम् । (२३५) खण्डिओ मद्यासक्तः । (२३६) वेड्डिओ वेष्टितः । (२३७) वोलीणो अतिक्रान्तः । (२३८) णिम्मिओ स्थापितः । (२३९) लक्खिओ (२४०) मिओ विघटितः । (२४१) णिच्चणिओ जलघौतः । (२४२) चक्खिअं आस्वादितम् । (२४३) तुच्छअं रञ्जितम् । (२४४) रेक्किअं आक्षिप्तम् । (२४५) परद्वो भीतः पतितः पीडितश्च । (२४६) पडिअग्गिअं वर्धापितं परिभुक्तं च । (२४७) उच्छुल्लो विधारितः । (२४८) णडिओ वञ्चितः । (२४९) ओसक्किओ (२५०) सग्गओ (२५१) फंसुलो मुक्तः । (२५२) गुमिलो मूढः स्वलितः आपूर्णश्च । (२५३) संसोसिओ चूर्णितः भीतः आरूढः उद्विग्नश्च । (२५४) उच्चल्लो (२५५) अज्झंसिअं दृष्टम् । इत्यादि ॥ १३२ ॥

(233) HD. 4.30. T णीरुत्ती. (234) HD. (पक्खड्डिअ) 6.20. M पक्कड्डिअ, S पंक्कड्डिअं; T पक्कसीअ; (235) HD. 2.78. B ओण्डिओ. Bp T अन्यासक्त for मद्यासक्तः. (236) M वेड्डिओ for वेड्डिओ. (237) B वोरिणो for वोलीणो. (238) B जणिम्मिओ, M णिमिओ; T णिरीओ. (239) M लक्खिओ, S लंखओ. (240) S मिओ for मिओ. (241) ? (242) From चक्ख. (243) HD. 5.15. B तुत्थअं; M उत्थअं. (244) HD. (रेंकिअ) B किक्किअ; MT रेंकिअ. S लेक्किअं. (245) M वरंदो, S परटो; T परग्गो. (246) HD. 6.74. M पडिअंठिअ; S पडिअंठिअं, T पडिअंठिअ. (274) HD. 1.131. M उच्छुल्लो, S उदुल्लो, T उच्छुल्लो. T विधारितः for विधारितः (248) HD. 4.10. B णिडिओ. (249) HD. (ओसक्की) 1.149. B इसक्किओ, C ऊरिसक्किओ, M ओसिक्किओ; S इसिक्किओ; T ऊसक्किओ. (250) HD. (सग्गहो or संगहो) 8.4. C नंगओ, M सगओ. (251) HD. (फंसुलो) 6.82. B पंसुलो, C पंसुलो; S पंसुलो. (252) HD. (गुमिल) 2.102. B मुमिलो, C गमिदो, T उमिलो. (253) BC संसाओ, KST संशोषितं चूर्णम् for चूर्णितः. (254) B om.; C उत्तुवों; S उंचल्लो. (255) HD. 1.30. B उज्झंसिअं. B om. दृष्टम्.

धातवोऽर्थान्तरेष्वपि ॥ १३३ ॥

उक्तेभ्योऽर्थेभ्योऽर्थान्तरेष्वपि धातवो वर्तन्ते । वलिः प्राणने पठितः, खादनेऽपि वर्तते । वलइ खादति प्राणनं करोति वा ॥ एवं कलिः संख्याने संज्ञाने च । कलइ जानाति संख्यानं करोति वा ॥ गिरिर्गतौ प्रवेशे च । गिरइ प्रविशति गच्छति वा ॥ काक्षते. पम्फ आदेशः प्राकृते । पम्फइ इच्छति खादति वा ॥ पङ्कतेः (१) थक्क आदेशः । थक्कइ नीचा गतिं करोति विलम्बयति वा ॥ विलप्युपालम्भिसंतपिनिश्चसा झंखादेशः । झंखइ विलपति उपालभते संतपति निःश्चसिति वा ॥ केचित्कैश्चिदुपसर्गैर्नित्यम् । पहरइ युध्यते । संहरइ संबृणोति । अणुहरइ सद्दृशो भवति । णीहरइ पुरीषोत्सर्गं करोति । विहरइ क्रीडति । आहरइ खादति । पडिहरइ पुनः पूरयति । परिहरइ त्यजति । उपहरइ पूजयति । वाहरइ आह्वयति । पवसइ देशान्तरं गच्छति । उच्छुवइ चोरयति । उल्लुहइ निःसरति ॥ १३३ ॥

इति श्रीमदर्हणन्दित्रैविद्यदेवश्रुतधरश्रीपादप्रसादासादितसमस्तविद्याप्रभाव-

श्रीमत्रिविक्रमदेवविरचितप्राकृतव्याकरणवृत्तौ

तृतीयाध्यायस्य प्रथमः पादः ॥

133. S ओलइ for वलइ. B संस्थान; K संज्ञानं for संज्ञान. K प्रवेशेपि for प्रवेशे च. M फफ for पम्फ. M फफइ for पम्फइ. K काक्षति for इच्छति. S om. इच्छति. T<sub>1</sub> विक्रतेः, T<sub>2</sub> निक्कते. for पङ्कते.. Bp निजा for नीचां. After निःश्चसिति KMS add भाषते. B गिहरइ for णीहरइ. KM उच्छुवइ; S उच्चवइ for उच्छुवइ. K चटति; S चडति; T चटति for चोरयति. B उल्लहरइ; T उल्लरइ for उल्लुहइ. Colophon: M om. from 'मदर्ह down to श्रीमत्. MS तृतीयस्याध्यायस्य for तृतीयाध्यायस्य.

## द्वितीयः पादः ॥

दस्तस्य शौरसेन्यामखावचोऽस्तोः ॥ १ ॥

शौरसेन्या भापाया तकारस्य अखौ अनादौ वर्तमानस्य अचः परस्य अस्तोः असंयुक्तस्य दकारो भवति । तदो पूरिदपदिण्णेण मारुदिणा मन्तिदो । एतस्मात् एदाहि । सततं सददं ॥ अखाविति किम् । तथा तथा । तथा करेध । तरइ ॥ अच इति किम् । चिन्ता । मन्तिदं ॥ अस्तोरिति किम् । मन्तो । अय्यउत्तो । असंभाविदसकारं । हल्य सउन्तले ॥ १ ॥

अधः क्वचित् ॥ २ ॥

तस्येत्यनुवर्तते । शौरसेन्या संयोगे अधो वर्तमानस्य तस्य दकारो भवति, क्वचिल्लक्ष्यानुसारेण । महन्दो । अन्देउरं ॥ २ ॥

तावति खोर्वा ॥ ३ ॥

शौरसेन्या तावच्छन्दे खोः आदेस्तकारस्य दो वा भवति । दाव । ताव ॥ ३ ॥

थो धः ॥ ४ ॥

वेत्यनुवर्तते । शौरसेन्या थस्य धो वा भवति । कधेदि कहेदि, कययति । कधं कहं, कथम् । पिधं पिहं, पृथक् । कधा कहा, कथा । अखा-वित्येव । थामं । थेवं ॥ अच इत्येव । कन्या ॥ अस्तोरित्येव । तित्थं तीर्थम् ॥ ४ ॥

1. B read तकारस्य after असंयुक्तस्य. B पूरिदपदिण्णेण for °पदिण्णेण. After एदाहि KS add पदाधो पताक्. BT करथा for करेध. K om. तरइ M करइ for तरइ. KS om. अय्यउत्तो. M असंभाविदसकारं; T °संकरं for °सक्कारं. B सउन्दले, T सउदूले for सउन्तले 2. B संयोगेऽधः क्वचित् for the Sūtra. KT अध for अधः in the Sūtra. After लक्ष्यानुसारेण BT read महन्दा. T महद्दो for महन्दो After महन्दो M adds नमन्दो. T अन्देपरि for अन्देउरं. 4. S थो धः for the Sūtra. BT थाम for थामं. T कथा for कन्या. T सत्थं for तित्थं.

इहहचोर्हस्य ॥ ५ ॥

शौरसेन्यामिहशब्दस्य 'थञ्चमित्याहचौ [ २.४.५ ] इति विहितस्य हचप्रत्ययस्य च हकारस्य धकारो वा भवति । इध इह । होध होह । परित्ताअध परित्ताअह ॥ ५ ॥

भुवो भः ॥ ६ ॥

हस्येत्यनुवर्तते । शौरसेन्या भुवादेशस्य हकारस्य भकारो वा भवति । भोदि होदि भुवदि हुवदि हवदि ॥ ६ ॥

अन्त्यादिदेति मो णः ॥ ७ ॥

शौरसेन्यामन्त्यान्मकारात्परो णकारागमो वा भवति इदेति इकारे एकारे च परे । जुत्तं णिमं जुत्तमिणं, युक्तमिदम् । सरिसं णिमं सरिसमिणं, सदृशमिदम् । किं णेद किमेदं, किमेतत् । एवं णेदं एवमेदं, एवमेतत् ॥७॥

र्यो य्यः ॥ ८ ॥

शौरसेन्या र्यस्य स्थाने य्य इत्ययं वा भवति । अय्यउत्तो । पय्याउली-किदमिह । सुय्यो । कय्यपरवसो ॥ पक्षे । अज्यउत्तो । पज्याउलीकिद मिह । सुज्यो । कज्यपरवसो ॥ ८ ॥

पूर्वस्य पुरवः ॥ ९ ॥

शौरसेन्या पूर्वशब्दस्य पुरव इत्यादेशो वा भवति । अपुरवमेदं । पक्षे । अपुव्वमेदं ॥ ९ ॥

इअदूणौ क्त्वः ॥ १० ॥

शौरसेन्या क्त्वाप्रत्ययस्य इअ दूण इत्यादेशौ वा भवतः । भविअ होदूण । पडिअ पडिदूण । रमिअ रमिदूण ॥ होत्ता भोत्ता पडित्ता रन्ता इति सिद्धावस्थाया वलोपे ॥ १० ॥

6. T भुवो हा for the Sūtra. BT भवति for हवदि. 7. K युत्तं णिमं for जुत्तं णिम. K om. जुत्तमिण. K om. सरिसमिणं. 8. K om. स्थाने. K इति वा for इत्ययं वा. After सुय्यो K adds सूर्यः । पक्षे सुज्यो. ST om. कय्यपरवसो. K पज्याउलीकद मिह for °किद मिह. K om. सुज्यो. 9. B पुरवमेद; M अपुरव णाडअं for अपुरवमेदं, B पुव्वमेदं for अपुव्वमेदं. 10. KMS हअऊणौ क्त्वः for the Sūtra. KM इअ ऊण for इअ दूण. K भोऊण for भोदूण. KT सोत्ता भोत्ता इति तु for होत्ता भोत्ता पडित्ता रन्ता इति. MT क्त्ता for रन्ता. T मरिअ मरिदूण for रमिअ रमिदूण.

**कृगमोर्दुअः ॥ ११ ॥**

कृञ् गम् इत्याभ्या परस्य क्त्वाप्रत्ययस्य डित् अदुअ इत्यादेशो वा भवति । कदुअ । गदुअ । करिअ । गमिअ । करिदूण । गमिदूण ॥ ११ ॥

**इदानीमो द्दार्णि ॥ १२ ॥**

शौरसेन्यामिदानीमः स्थाने दार्णि इत्यादेशो लिङ्भवति । लिङ्त्वान्न विकल्पः । अणन्दरकरणिज्जं दार्णि आणवेदु अय्यो । 'तब्धल्यश्च' [३.४.६९] इति सूत्रात् प्राकृतेऽपि । अण्णं दार्णि होइ ॥ १२ ॥

**तस्मात्ता ॥ १३ ॥**

शौरसेन्या तस्माच्छब्दः ता इत्यादेशमापद्यते । ता जाव पविसामि । ता अलं एदिणा माणेण ॥ १३ ॥

**णं नन्वर्थे ॥ १४ ॥**

शौरसेन्या नन्वर्थं णं इति निपातः प्रयोक्तव्यः । णं अफलोदअं । णं अय्यमिस्सेहिं पुढमं एव्व आणत्तं । णं भवं मे अग्गदो चलदि ॥ १४ ॥

**अम्महे हर्षे ॥ १५ ॥**

शौरसेन्या अम्महे इति निपातो हर्षे प्रयोज्यः । अम्महे एदाए उम्मिहाए सुपरिघडिदो भवं ॥ १५ ॥

**हीही वैदूषके ॥ १६ ॥**

शौरसेन्या विदूषकसंबन्धिनि हर्षे हीही इति निपातः प्रयोक्तव्यः । हीही संपण्णा मणोरहा पिअवअस्सस्स ॥ १६ ॥

11. KM इत्येताभ्या for इत्याभ्या. KMS करिऊण गमिऊण for करिदूण गमिदूण. After गमिदूण KMS add गच्छिऊण. 12. KST om. लिङ्. K अणतरं for अणन्दरं. BT अणतरं for अण्णं. T om. दार्णि. 13. T तस्मात्ताः for the Sūtra. 14. BT पढम for पुढमं. 15. T अम्महे for अम्महे in the Sūtra, Com. and illustrations. KMS एकाए for एदाए. 16. B विदूषके for वैदूषके. T मणोरघा for मणोरहा.

हीमाणहे निर्वेदविस्मये ॥ १७ ॥

शौरसेन्या हीमाणहे इति निपातः निर्वेदे विस्मये च प्रयोक्तव्यः ।  
निर्वेदे—हीमाणहे परिस्सन्ता अम्हे एदेण णिअविहिणो दुब्बिलसिदेण,  
परिश्रान्ता वयमेतेन निजविधेर्दुर्विलसितेन ॥ वि स्म ये—हीमाणहे जीवन्तवच्छा  
मे जणणी ॥ १७ ॥

एवार्थे एव्व ॥ १८ ॥

शौरसेन्यामेवार्थे एव्व इति निपातः प्रयोज्यः । मह एव्व भणन्तस्स ।  
सो एव्व देसो ॥ १८ ॥

हञ्जे चेट्याह्वाने ॥ १९ ॥

शौरसेन्या हञ्जे इति निपातः चेट्याह्वाने प्रयोज्यः । हञ्जे चदुरिए ॥  
॥ १९ ॥

अतो डसेर्दुदोश् ॥ २० ॥

शौरसेन्यामकारात्परस्य डसेः दु दो इत्येतौ शितौ भवतः । दूरादु ।  
दूरादो एव्व ॥ २० ॥

आत्सावामन्त्र्य इनो नः ॥ २१ ॥

शौरसेन्याभिनो नकारस्य आमन्त्र्ये सौ परे आत्वं वा भवति । हो  
कञ्चुइआ । हो तवस्सिआ । हो मणस्सिआ ॥ २१ ॥

मः ॥ २२ ॥

शौरसेन्यामामन्त्र्ये सौ परे नकारस्य मकारो वा भवति । हो राअं । हो  
पिअवम्मं । हो सुकम्मं । भअवं कुसुमाउह ॥ पक्षे । सअललोअन्तआरि  
भअवं हुदवह ॥ २२ ॥

17. KS om. शौरसेन्या. K om. निर्वेदे. KMS परिस्सतो हणे for परिस्सन्ता  
अम्हे. T जीविदवच्छा जीवतवच्छा. 18. KS य्येव्व इति, MT येव्व इति for  
एव्व इति. MST सो य्येव एसो for सो एव्व देसो. 19. KMS चदुरिए for  
चदुरिए. 20. T दूरादो येव्व for दूरादो एव्व. 21. B हे for हो. KMST  
हे तवास्सि हो मण स्सि for हो तवस्सिआ हो मणस्सिआ. S मणस्सि for मण-  
स्सिआ. 22. B हे for हो throughout. B om. हे सुकम्मं. B सअललोअ-  
अहिभवं हुदवह.

भवताम् ॥ २३ ॥

आमन्त्र्य इति निवृत्तम् । शौरसेन्या भवत्प्रकाराणा सौ परे नकारस्य मो भवति । किं भवं हिअएण चिन्तेदि, किं भवान् हृदयेन चिन्तयति । एदु भवं, पज्जलिदो भअवं हुदासणो, एतु भवान्, प्रज्वलितो भगवान्हुताशनः । मघवं पाकसासणो, मघवान् पाकशासनः । कअवं करेमि काहं च, कृतवान् करोमि करिष्यामि च ॥ २३ ॥

भविष्यति स्सिः ॥ २४ ॥

शौरसेन्या भविष्यदर्थे विहिते प्रत्यये परे स्सि इति भवति । हिस्सा-दीनामपवादः । भविस्सिदि । करिस्सिदि । गच्छिस्सिदि ॥ २४ ॥

इचेचोर्दट् ॥ २५ ॥

‘लटस्तिप्ताविजेच्’ [ २.४.१ ] इति वर्तमाने प्रथमपुरुषैकवचन-स्थाने विहितयोरिचेचोर्दकारागमो भवति । टित्त्वादादिः । रमदि रमदे । हसदि हसदे । गच्छदि गच्छदे । होदि । देदि । णेदि ॥ २५ ॥

शेषं प्राकृतवत् ॥ २६ ॥

शौरसेन्यामिह प्रकरणे यत्कार्यमुक्तं ततोऽन्यत्प्राकृतवदेव भवति । ‘दिहौ मिथः से’ [ १.१.१८ ] इत्यारभ्य ‘दस्तस्य शौरसेन्यामखावचोऽस्तोः’ [ ३.२.१ ] इति सूत्रात् प्राग् यानि सूत्राणि, तेषु यान्युदाहरणानि तानि तदवस्थान्येव शौरसेन्या भवन्तीति विभागः प्रतिसूत्रमभ्युह्य दर्शनीयः । यथा—अन्तावेर्द्, जुवईजणो । मणसिला इत्यादि ॥ २६ ॥

- 
23. KS मकारो for मो. ST किं एदं भवं for किं भव. S पज्जालिदो for पज्जलिदो. B महवं for मघवं. B पाअसासणो for पाक. 24. KMS हिस्साह्यादीनामपवादः for हिस्सा दीनामपवादः. T om. करिस्सिदि गच्छिस्सिदि. 25. BS इजेचोर्दट् for the Sūtra. KMT °विचेच् for °विजेच्. BS °रिजेचोः for °रिचेचोः. B टित्त्वादानुक्तमन्यन्यायेनादेः for टित्त्वादादिः. After हसदे KMS add अच्छदे अच्छदि. After हौदि KMS add हौदे. 26. M अन्दावेर्दि । जुवादिजणो । मणसिला for अन्तावेर्द्. ...मणसिला. S मणसिला for मणसिला.



## मागध्यां शौरसेनीवत् ॥ २७ ॥

शेषमिति वर्तते । मागध्या यद्वक्ष्यते ततोऽन्यच्छौरसेनीवद् द्रष्टव्यम् । तत्र 'दस्तस्य शौरसेन्यामखावचोऽस्तोः' [३.२.१] विशदु आउत्ते शामि-पशादाअ ॥ 'अधः क्वचित्' [३.२.२] अले किं एशे महन्दे कलकले, किमेष महान्कलकलः ॥ 'तावति खोर्वा' [३.२.३] मालेध वा मुञ्चेध वा, अयं दाव से आगमे ॥ 'थो धः' [३.२.४] अले कुम्भीलआ कषेहि ॥ 'इहहचोर्हस्य' [३.२.५] ओशलध अथ्या ओशलध ॥ 'भुवो भ' [३.२.६] भोदि ॥ 'अन्त्यादिदेति मो णः' [३.२.७] जुत्तं णिमं । शलिश णिमं ॥ 'यों य्यः' [३.२.८] अय्य, एशे खु कुमाले मलअकेदू ॥ 'पूर्वस्य पुरवः' [३.२.९] एशे अपुलवे ॥ 'इअदूणौ क्वः' [३.२.१०] किं खु शोहणे बम्हणे त्ति कलिअ लज्जा पदिग्गहे दिण्णे ॥ 'क्वगमोर्दुअः' [३.२.११] कदुअ । गदुअ ॥ 'इदानीमो ल्दाणि' [३.२.१२] शुणध दाणि, हगे शक्कावदालतित्थवाशी धीवले ॥ 'तस्मात्ता' [३.२.१३] ता जाव उवविशामि ॥ 'णं नन्वर्थे' [३.२.१४] णं अवशालोवशप्पणीआ लाअणो शुणीअन्ते ॥ 'अम्महे हर्षे' [३.२.१५] अम्महे एदाए उम्मिआए शुपलिघडिदे भवं ॥ 'हीही वैदूषके' [३.२.१६] हीही कोशम्बाणअरी एशा ॥ 'हीमाणहे निर्वेदविस्मये' [३.२.१७] निर्वेदे यथा विक्रान्तभीमे राक्षसः—हीमाणहे पलिश्रान्ता हगे एदेण णिअविहिणो दुव्विलशिदेण ॥ विस्मये यथा उदात्त-राघवे राक्षसः—हीमाणहे जीवन्तवच्छा मे जणणी ॥ 'एवार्थे एवै' [३.२.१८]

27. B मागध्या for मागध्या in the Sūtra. K om. शेषमिति वर्तते. B पशीददु भावमिइशे for पविशदु...दाअ. K माउत्ते; S माउंते for आउत्ते. B सय्योगेऽधः क्वचित् for अधः क्वचित्. K om. किमेष महान्कलकलः. KM जं दाव; T अयं दाव for अयं दाव. K अम्मा for अथ्या. B पुरवे for अपुलवे. KS इअरूणो for इअदूणौ. BMS बम्हणे शे त्ति for बम्हणे त्ति. K लज्जा for लज्जा. B शक्कावदालवन्त-लवाशी for शक्कावदालतित्थवाशी. M om. °तित्थ.° K पविशामि for उव-विशामि. T om. शुणीअन्ते. B विदूषके for वैदूषके. T om. from ही ही

मए एव्व ॥ 'हज्जे चेंध्याह्वाने' [३.२.१९] हज्जे चदुल्लिए ॥ 'अतो डसेट्ठु-  
दोश्' [३.२.२०] अहं पि भागुलाअणादो मुहं पावेमि ॥ 'आत्सावामन्थ  
इनो नः' [३.२.२१] हे कञ्चुइआ ॥ 'मः' [३.२.२२] हे लाअं ॥  
'भवताम्' [३.२.२३] एट्टु भवं शमणे भअवं महावीले ॥ 'भविष्यति  
स्सिः' [३.२.२४] कहिं पु एदे लुहिलप्पिए भविस्सिदि ॥ 'इचेचोर्दट्'  
[३.२.२५] अमच्चल-कशे पेक्खिट्ठुं इदो एव्व आअच्छदि ॥ अले कि एशे  
महन्दे कलकले शुणीअदि ॥ 'शेषं प्राकृतवत्' [३.२.२६] मागध्यामपि  
'दिहौ मिथः से' [१.१.१८] इत्यारभ्य 'दस्तस्य शौरसेन्यामखावचोऽस्तोः'  
[३.२.१] इत्यस्य प्राग् यानि सूत्राणि, तेषु यान्युदाहरणानि सन्ति, तेषु  
मध्ये अमूनि तदवस्थान्येवेति विभागः स्वयमभ्यूह्य दर्शनीयः ॥ २७ ॥

त्वाङ्गाहो डसः ॥ २८ ॥

मागध्यामित्यनुवर्तते । मागध्या आत् अवर्णात्परस्य डसः डित् आह  
इत्यादेशो भवति तु । हगे न एलिशाह कम्माह काली, अहं न ईट्टशस्य  
कर्मणः कारी । भअदत्तशोणिदाह कुम्भे, भगदत्तशोणितस्य कुम्भ. ॥ पक्षे ।  
भीमशेणस्स पश्चादो आहिण्डीअदि । हिडिम्बाए घट्टुक्कअशोए ण उव-  
शमदि ॥ २८ ॥

आमो डाहड् ॥ २९ ॥

मागध्यामवर्णात्परस्य आमो डाहादेशो डिट्ठा भवति । डित्त्वात्सानु-  
नासिक उच्चारः । शअणाहं मुहं, स्वजनाना मुखम् ॥ पक्षे णल्लिन्दाणं ।  
शअणाणं ॥ व्यत्ययात्प्राकृतेऽपि डाहड् । तुम्हाहं । अम्हाहं । सरिसाहं ।  
कम्माहं ॥ २९ ॥

वैदूषके down to एशा. B शंवाहणअरी for कोशम्बा णअरी. B यथा राक्षसी  
for यथा विक्रान्तभीमे राक्षस. K चउल्लिये; M चउल्लिके; T चदुल्लिके for  
चदुल्लिए BK हगे वि for अहं पि. B भव महावले for भअवं महावीले. B  
इजेचो for इचेचोः. T पेः किट्टु for पेक्खिट्ठुं. 28. M वर्तते for अनुवर्तते. M  
om. तु. K आहिदाअदि for आहिण्डीअदि. BT कुट्टुअशोए for घट्टुक्कअशोए.  
29. KMT आमो डित् for the Sūtra. B मुहं for मुहं. B न डाहड्  
for णल्लिन्दाणं. KMS om. शअणाणं.

सौ पुंस्येलतः ॥ ३० ॥

मागध्या पुंलिङ्गे अकारस्य एकारो भवति सौ परे । लित्वान्न विकल्पः ।  
एषः मेषः, एशे मेशे । एषः पुरुषः, एशे पुलिशे ॥ अत इति किम् । निधिः  
णिही ॥ पुंसीति किम् । जं । जलं ॥ ३० ॥

हगेऽहंवयमोः ॥ ३१ ॥

मागध्यामहंवयमोः स्थाने हगे इत्यादेशो भवति । हगे शक्कावआलतित्य-  
वाशी धीवले । हगे शंपत्ता, वयं संप्राप्ताः ॥ ३१ ॥

छोऽनादौ श्चः ॥ ३२ ॥

मागध्यामनादौ वर्तमानस्य छकारस्य शकाराक्रान्तश्चकारो भवति । गच्छ  
गच्छ, गश्च गश्च । उच्छलति उश्चलदि । पिच्छिलः पिश्चिले ॥ लाक्षणिकस्यापि ।  
आपन्नवत्सलः आवण्णवच्छलो आवण्णवश्चले । तिर्यक् प्रेक्षते, तिरिच्छि पेच्छइ,  
तिलिश्चि पेश्चदि ॥ अनादाविति किम् । छाले ॥ ३२ ॥

क्षः यकः ॥ ३३ ॥

मागध्यामनादौ वर्तमानस्य क्षकारस्य जिह्वामूलीयाक्रान्तककारो भवति ।  
यक्षः ययके । राक्षसः लयकशे ॥ अनादावित्येव । खए ॥ ३३ ॥

स्कः प्रेक्षाचक्षेः ॥ ३४ ॥

मागध्या प्रेक्षतेराचक्षतेश्च क्षस्य सकाराक्रान्तः ककारो भवति । क्षः  
यकः [३:२:३३] इत्यस्यापवादः । पेस्कादि । आअस्कादि ॥ ३४ ॥

30. K एसे मेसे for एशे मेशे. KS णिहि(ही). After णिही KS  
add झलि. पुंसीति किं. जलं; MT add कली. KS om. जं.  
T om. जलं. 31. शक्कावदालम्भन्तलवाशी. KS ०वासि for ०वाशी. 32.  
T om. the Sūtra. and Com. BT पिश्चिलो for पिश्चिले. KS  
तिरिच्छ पेच्छइ तिरिश्च पेश्चदि for तिरिच्छि...पेश्चदि. 33. KMS क्षष्कः  
for the Sūtra, i. e. these Mss. do not use the sign of जिह्वा-  
मूलीय here and also in the Com. K यकं लकशे for ययके लयकशे.  
M om. खले; K खए क्षयः; S खअजले, T खयकाले for खए. 34. B om.  
क्षस्य.

सः सषोः संयोगेऽग्रीष्मे ॥ ३५ ॥

मागध्या सकारषकारयोः संयोगे वर्तमानयोः सकारो भवति, अग्रीष्मे ग्रीष्मशब्दे न भवति । ऊर्ध्वलोपाद्यपवादः । स.—पस्वलदि । हस्ती । बहस्पदी । मस्कली । विस्मये ॥ षः—शुष्कदारु शुष्कदालु । कष्टं कस्तं । शष्पकत्रलः शस्पकत्रले । धनुष्काण्डं धणुष्कण्डं ॥ अग्रीष्म इति किम् । गिम्हवाशले ॥ ३५ ॥

सोः श्लौ ॥ ३६ ॥

मागध्या सोः सकाररेफयोः शकारलकारौ यथासंख्यं भवतः । सः—समः शमे । हंस हंशे । स्त्रुतिः शुदी । शोभनम् शोहणं ॥ रः—नरः नले । करः कले ॥ उभये—सारसः शालशे । पुरुषः पुल्लिङ्गे ॥ ३६ ॥

न्यण्यञ्ज्जां जर् ॥ ३७ ॥

मागध्या न्य ष्य ङ्ग इत्येषा जः जकारो भवति । रिच्वाद् द्वित्वम् । न्य—अभिमन्युकुमारः अहिमञ्जुकुमाले । कन्यका कञ्जआ । सामान्यं शामञ्जं ॥ ष्य—पुण्यवान् पुञ्जवन्ते । अब्रह्मण्यम् अब्बम्हञ्जं ॥ ङ्—प्रज्ञा पञ्जा ॥ ङ्—अञ्जलि. अञ्जली । धनञ्जयः धणञ्जाए । पातञ्जलः पाअञ्जले ॥ ३७ ॥

जो व्रजेः ॥ ३८ ॥

मागध्या व्रजतेर्जकारस्य जर् भवति । यस्यापवादः । वञ्जदि ष चञ्जदे ॥ ३८ ॥

जयद्यां यः ॥ ३९ ॥

मागध्या जकारयकारद्यकाराणां यकारो भवति । ज—जानाति याणादि । जनपदः यणवर । दुर्जनः दुय्यणे । गर्जति गय्यदि ॥ य—यानपात्रं याणवत्तं ॥ द्य—मद्यं मय्यं । अद्य किल विद्याधरः आगतः, अय्य किल विद्याहले आअदे ॥ यस्य यत्वविधानं 'आदेर्जः' [ १.३.७४ ] इत्यस्य बाधनार्थम् ॥ ३९ ॥

35. T हस्ते for हस्ती. KT सुस्कदालु for शुष्कदालु. B धनुष्कुण्डं धणुष्कुण्डं, T धनुष्कुण्डं धणुष्कुण्डं. 36. ST श्रुतिः शुदी for स्त्रुतिः शुदी. K om. करः कले. MT प्राञ्जलिः पञ्जली; S पाङ्जलः पंजले for पातंजलः पाअञ्जले. 38. T जर् व्रजेः for the Sūtra. MS छस्यापवादः; T छापवादः for यस्यापवादः. M om. अय्य किल विद्याहले आअदे. B विद्याहरे for विद्याहले. T बाधार्थं for बाधनार्थम्.

षुद्धौ स्तम् ॥ ४० ॥

मागध्या षकाराक्रान्तः ठकारः, द्विरुक्तः टकारश्च सकाराक्रान्तं टकार-  
मापद्यते । ष—सुष्ठु कृतं शुस्तु कदं । कोष्ठागारं कोस्तागालं ॥ इ—पष्टं पस्टं ।  
भट्टारिका भस्तालिआ । भट्टः भस्ते । भट्टिनी भस्तिणी ॥ ४० ॥

स्थर्थौ स्तम् ॥ ४१ ॥

मागध्या स्थ र्थ इत्येतौ सकाराक्रान्तं तकारमापद्यते । स्थ—उपस्थितः  
उवस्तिदे । सुस्थितः शुस्तिदे ॥ र्थ—अर्थपतिः अस्तवदी । सार्थवाहः  
शस्तवाहे ॥ ४१ ॥

चिष्टस्तिष्टस्य ॥ ४२ ॥

मागध्यां स्थाधातोर्यः तिष्ठ इत्यादेशः तस्य चिष्ट इत्यादेशो भवति ।  
चिष्टदि । चिष्टदे ॥ ४२ ॥

नो नणोः पैशाच्याम् ॥ ४३ ॥

पैशाच्या भाषाया नकारणकारयोर्नकारो भवति । पनमत पनयप्-  
कुवितं, प्रणमत प्रणयप्रकुवितम् । गुनगनजुत्तो गुणगणयुक्तः । गुनेन ।  
गुणेन ॥ नकारस्य नकारकरणं णत्वबाधनार्थम् ॥ ४३ ॥

न्यण्यज्ञां ञ् ॥ ४४ ॥

पैशाच्या न्य ण्य ज्ञ इत्येतेषा ञकारो भवति । रित्त्वाद् द्वित्वम् । न्य—  
कन्यका कञ्जका । अभिमन्युः अभिमञ्जू ॥ ण्य—पुण्यकर्मा पुञ्जकम्मो ।  
पुण्याहम् पुञ्जाहं ॥ ज्ञ—प्रज्ञा पञ्जा । सर्वज्ञः सव्वञ्जो । विज्ञः विञ्जो ।  
संज्ञानम् सञ्जाणं ॥ ४४ ॥

40. B षुद्धौ स्थम् ; MST षुद्धौ स्तम् for the Sūtra. BM थकारमापद्यते; T तकारमापद्यते for टकारमापद्यते. B शुस्तु for शुस्तु. B कोष्ठागारं; KS गोस्तागाल. B पस्थं; T पस्तं for पस्ट. B भस्तालिआ; T भस्तारिका for भस्तालिआ. B भस्थे for भस्ते. B भस्थिनी for भस्तिणी.  
41. तकाराक्रान्तं सकार for सकाराक्रान्तं तकारं. K सुस्तिदे for शुस्तिदे.  
42. B चिष्टः for चिष्टः in the Sūtra, Com. and illustrations. T om. चिष्टदि. 43. पनयप्कुवितं for ण्यकुवितं. 44. After पञ्जा KMS add सञ्जा जानी विञ्जानं and om. from सर्वज्ञः down to सञ्जाणं. After सव्वञ्जो T adds जानी विञ्जानी.

राज्ञो ज्ञो वा चिञ् ॥ ४५ ॥

पैशाच्या राजन्शब्दसंबन्धिनो ज्ञकारस्य चिञ् इत्यादेशो वा भवति ।  
राचिञ्जा लपितं । रञ्जा लपितं । राचिञ्जो धनं । रञ्जो धनं ॥ इ इति  
किम् । राजा ॥ ४५ ॥

तल्लदोः ॥ ४६ ॥

पैशाच्यां तकारदकारयोस्तकारो भवति । लित्वान्न विकल्पः । त-  
भगवती भवति । सततम् सततं ॥ द-मतनपरवसो । तामोतरो । वतनक ।  
मालातो । मालातु । सिरीतो सिरीतु । तरीतो तरीतु । तरूतो तरूतु ।  
वधूतो वधूतु । होतु । रमतु ॥ तकारस्य तकारविधानमादेशान्तरबाधनार्थम् ।  
तेन पताका वेतिसो इत्यादि सिद्धं भवति ॥ ४६ ॥

शषोः सः ॥ ४७ ॥

पैशाच्या शकारषकारयोः सो भवति । श-सोभनं । ससी । संखो ।  
सङ्का । सक्को ॥ ष-विसमो । किसनो कृष्णः । विससो ॥ 'न प्रायो लुक्कादि-  
च्छलषट्छम्यन्तसूत्रोक्तम्' [ ३.२.६३ ] इत्यस्य बाधकस्य बाधनार्थोऽयं  
योगः ॥ ४७ ॥

लो ङः ॥ ४८ ॥

पैशाच्या लकारस्य ङकारो भवति । सीळं । कुळं । जळं । फळं  
कमळं ॥ ४८ ॥

45. K लविञ् for लपितं. 46. After पैशाच्यां KMS add  
भाषाया. After भगवती KS add पव्वती सततं. KMS गिरीतो गिरीतु for  
सिरीतो सिरातु. KST नरीतो नरीतु. M नतीतो नतीतु for तरीतो तरीतु. K  
इति for इत्यादि. 47. K सोहनं for सोभनं. K om. सङ्का. M किसिनो T  
कसनो; for किसनो. B बाधनार्थेऽयं for बाधनार्थोऽयं. 48. KS om. कमळं.

दुस्तिर्याद्दशगे ॥ ४९ ॥

पैशाच्या यादृश इत्यादिषु दृ इत्यस्य स्थाने ति इत्यादेशो भवति ।  
यादृशः यातिसो । भवादृशः भवातिसो । तादृशः तातिसो । अस्मादृशः  
अम्हातिसो । अन्यादृशः अञ्जातिसो । ईदृशः ईतिसो । कीदृशः केतिसो ।  
एतादृशः एतातिसो । इत्यादि ॥ ४९ ॥

र्यैस्त्रष्टां रिअसिनसिटाः क्वचित् ॥ ५० ॥

पैशाच्या र्यै स्त्र ष्ट इत्येतेषां यथासंख्यं रिअ सिन सिट इत्यादेशाः  
क्वचिद्भवन्ति । भार्या भारिआ । खानं सिनानं । कष्टं कसिटं ॥ क्वचिदिति  
किम् । अय्यो । सुसा । भट्टो ॥ ५० ॥

टोस्तु तु ॥ ५१ ॥

पैशाच्या टु इत्यस्य तु इति भवति तु । कुटुम्बकं कुतुम्बकं ॥ ५१ ॥

यः पो हृदये ॥ ५२ ॥

पैशाच्या हृदयशब्दे यस्य पो भवति । हितपकं । किं पि हितपके  
अत्थं चिन्तयमानी ॥ ५२ ॥

टा नेन तदिदमोः ॥ ५३ ॥

पैशाच्या तदिदमोः स्थाने टावचनेन सह नेन इत्यादेशो भवति ।  
नेन, तेन अनेन वा ॥ ५३ ॥

नाए स्त्रियाम् ॥ ५४ ॥

पैशाच्या तदिदमोः टावचनेन सह नाए इत्यादेशः स्त्रियां भवति ।  
पूचितो च नाए पातवकुसुमपतानेन । नाए, तथा अनया वा ॥ ५४ ॥

49. B एतिसो for ईतिसो. MT om. from. कीदृशः down to एतातिसो. 50. B र्यैस्त्रष्टां for र्यैस्त्रष्टां in the Sūtra. S हृटे for भट्टे. 52. B किपि किपि for किं पि. 54. B om. पूचितो च नाए वातवकुसुमपतानेन (पूजितश्च तथा पादपकुसुमप्रदानेन).

ह्रसेस्तोतुशतः॥ ॥ ५५ ॥

पैशाच्याम् अकारात्परस्य ह्रसेः तो तु इत्येतौ भवतः । शित्वा-  
त्पूर्वस्य दीर्घः । ताव तीए तूरातो एव तिष्ठो । तुवातो तुवातु । ममातो  
ममातु ॥ ५५ ॥

तडिजेचः ॥ ५६ ॥

पैशाच्या लटः प्रथमपुरुषैकवचनादेशयोः इच् एच् इत्येतयोः तकारागमः  
टिङ्गवति । टकार आदिविध्यर्थः । रमति रमते । हसति हसते । गच्छति  
गच्छते । होति । नेति ॥ ५६ ॥

एय्य एव भविष्यति ॥ ५७ ॥

पैशाच्यामिजेचोः स्थाने भविष्यति एय्य इत्ययमेव भवति न तु स्सिः।  
तं तट्ठून चिन्तितं रज्जा का एसा हुवेय्य, ता द्दुष्ठा चिन्तितं राज्ञा कैषा  
भविष्यति ॥ ५७ ॥

इय्यो यकः ॥ ५८ ॥

पैशाच्या यक्प्रत्ययस्य इय्य इत्यादेशो भवति । निग्यते । गिग्यते ।  
रमिग्यते । पठिग्यते ॥ ५८ ॥

कृजो डीरः ॥ ५९ ॥

पैशाच्या कृजः परस्य यकः डित् ईर इत्यादेशो भवति । पुथुमतंसने  
सव्वस्स थ्येव संमानं कीरते, प्रथमदर्शने सर्वस्यैव संमानः क्रियते ॥ ५९ ॥

55. MS तूरातो तूरातु for तुवातो तुवातु. BMS om. ताव तीए तूरातो एव तिष्ठो (तावत् तथा दूरादेव दृष्टः). T येव for एव. 56. ST तडिजेचः for the Sūtra. B om. नेति. After नेति. T adds तेति. 57. T om. न तु स्सिः. B तत्थून for तट्ठून. T om from त तट्ठून down to भविष्यति. 58. T om. the Sūtra and Com. B नीइय्यते गीइय्यते for निग्यते गिग्यते. 59. T om. the Sūtra and Com. up to भवति. B पडमदंसने; M पुडम-तंसने; T पुडमतसने for पुथुमतसने.



क्त्वा तूनं ॥ ६० ॥

पैशाच्या क्त्वाप्रत्ययः तूनं इत्यादेशमापद्यते । गन्तूनं । रन्तूनं । मन्तूनं । हसितूनं । पठितूनं । कथितूनं ॥ ६० ॥

ष्टुः ट्टूनत्थूनौ ॥ ६१ ॥

पैशाच्या षत्वे कृते ष्टा इति सिद्धस्य क्त्वाप्रत्ययस्य स्थाने ट्टून त्थून इत्यादेशौ भवतः । तट्टून तत्थून । नट्टून नत्थून ॥ ६१ ॥

शेषं शौरसेनीवत् ॥ ६२ ॥

पैशाच्या यदुक्तं ततोऽन्यच्छौरसेनीवद्भवति । अथ ससररीरो भगवं मकरद्भजो एत्थ परिभमन्तो हुवेय्य । एवंविधाए भगवतीए कथं तापस-वेसगहनं कतं । ईतिसं अतिट्टपुरवं महाधनं तट्टून भअवं अक्किमं वरं अच्छसे राअस्स । चंदावलोकातो रचनीए त्तरातो एव्व तिट्टो सो आगच्छमानो राजा ॥ ६२ ॥

न प्रायो लुक्कादिच्छल्षट्शम्यन्तसूत्रोक्तम् ॥ ६३ ॥

पैशाच्या 'प्रायो लुक्कगजदतदपयवाम्' [ १.३.८ ] इत्यारभ्य 'छल्षट्छमीसुधाशात्रसप्तपर्णे' [ १.३.९० ] इति यावद्धानि सूत्राणि तैर्यदुक्तं कार्यं तन्न भवति । मकरकेत् । मगधपुत्तवचनं । विजयसेनेन लपितं । मत्तं । पापं । आयुधं । देवरो ॥ एवमन्यसूत्राणामप्युदाहरणानि द्रष्टव्यानि ॥ ६३ ॥

रो लस्तु चूलिकापैशाच्याम् ॥ ६४ ॥

चूलिकापैशाच्या भाषाया रेफस्य लकारो भवति तु ॥

पनमत पनयप्पकुपितकालीचलनक्कलक्कपतिपिंपं ।

तससु नखतप्पनेसुं एकातसतनुथलं लुत्तं ॥

60. KS om. गन्तूनं. 61. KS दून थून, T धून थून for ट्टून त्थून. T नध्दून for नत्थून. 62. After पैशाच्या KM add भाषाया. B एव्व for हुवेय्य. B एतातिसं for ईतिसं. B om. from भअवं down to राजा. S अक्किम for अक्किम. 63. After पैशाच्या KM add भाषायां. MS सगरपुत्तवचनं; T सकरपुत्त° for मगधपुत्त°. 64. S लो लस्तु for रो लस्तु in the Sūtra. B °चलनगलगपतिबिम्ब for °चलनक्कल-क्कपतिपिंपं. MS °चलनंक्कलं° for चलनक्कलं°. T लुई for लुत्तं.

नलो नरो । सलो सरो ॥ ६४ ॥

गजडदबघझढधभां कचटतपखछठथफाल् ॥ ६५ ॥

चूलिकापैशाचिके ग ज ड द ब घ झ ढ ध भ इत्येतेषा यथासंख्यं  
क च ट त प ख छ ठ थ फ इत्येते लितो भवन्ति । नगरम् नकलं । मार्गणः  
मकनो । मेघः मेखो । घनः खनो । व्याघ्रः वक्खो । राजा राचा । जीमूतः  
चीमूतो । जर्जरम् चच्चलं । निर्झरः निच्छलो । झर्झरः छच्छलो । तडागम्  
तटाकं । डमरुकः टमलुको । मण्डलम् मण्टलं । गाढम् काठं । ढक्का ठक्का ।  
षण्डः सण्टो । मदनः मतनो । दामोदरः तामोतलो । मन्दरः मन्तलो ।  
मधुरम् मथुलं । धारा थाला । बान्धवः पन्थवो । बालकः पालको । रमसः  
रफसो । रम्भा लम्फा । भगवती फकवती । नियोजितम् नियोचितं ॥ कचि-  
च्छाक्षणिकस्यापि । प्रतिमा पडिमा पटिमा । दंष्ट्रु दाढा ताठा ॥ ६५ ॥

अन्येषामादियुजि न ॥ ६६ ॥

अन्येषामाचार्याणां मते ग ज ड द ब घ झ ढ ध भ इत्येषामादौ  
स्थितानां युजिघातौ च क च ट त प ख छ ठ थ फा न भवन्ति । गती ।  
घम्भो । जनो । झल्लरी । डमरुको । ढक्का । दानं । धूळी । बालो । फालं ॥  
युज्—नियोजितं ॥ अन्येषामिति किम् । कती । नियोचितं ॥ ६६ ॥

शेषं प्राग्वत् ॥ ६७ ॥

चूलिकापैशाचिके 'रो लस्तु' [ ३.२.६४ ] इत्यादि यदुक्तं,  
ततोऽन्यत् प्राग्वत् प्राक्तनपैशाचिकवद्भवति । 'नो णनोः' [ ३.२.४३ ]  
नयनं । फनी ॥ एवमन्यदपि ॥ ६७ ॥

॥ इति श्रीमदहर्नन्दित्रैविद्यदेवश्रुतधरश्रीपादप्रसादासादितसमस्तविद्याप्रभाव-  
श्रीमत्त्रिविक्रमदेवविरचितप्राकृतव्याकरणवृत्तौ  
तृतीयाध्यायस्य द्वितीयः पादः ॥

65. KS नकैर for नकलं. KS जर्जरः चच्छलो. KMS om. दामोदरः  
तामोतलो. KS om. मधुरम् मथुल. KMS रमसं लफस. B रम्फा for लम्फा.  
KMS om. नियोजितम् नियोचितं. T om. कचिच्छाक्षं...ताठा. 66. T om.  
the Sūtra and Com. K भालं for फाल. 67. B प्राक्तनपैशाचीवद् for  
पैशाचिकवद्. Colophon KMST इति प्राकृतव्याकरणवृत्तौ तृतीयाध्यायस्य  
द्वितीयः पादः.

## तृतीयः पादः ॥

प्रायोऽपभ्रंशेऽचोऽच् ॥ १ ॥

अपभ्रंशे अचः स्थाने प्रायः अच् अन्यो भवति । कउ काउ । वेणः  
वेणी । बाह बाहा बाहुः । पट्टं पुट्टं पृष्ठम् । तणु तिणु तुणं तृणम् । सुकिडु  
सुकुडु सिकिउ सुकृतम् । लिह लिहा लेह लेखा । गउरं गोरं ॥ प्रायो-  
ग्रहणाद्यश्चापभ्रंशे विशेषो वक्ष्यते, तस्यापि क्वचित्प्राकृतवच्चौरसेनीवच्च कार्यं  
भवति ॥ १ ॥

अचोऽस्तवोऽखौ कखतथपफा गघदधबभान् ॥ २ ॥

अपभ्रंश इत्यनुवर्तते । अपभ्रंशे अचः परे अस्तवः असंयुक्ताः अखौ  
अनादौ वर्तमानाः क ख त थ प फ इत्येते वर्णा ग घ द ध ब भ इत्येतान्  
प्रायो यथासंख्यमापद्यन्ते ॥ २ ॥

कस्य गः ।

जं दिट्टुँ सोमग्गाहणु असइहिँ हसिउँ गिसंकु ।

पियमाणुसविच्छोहगरु गिलि गिलि राहु मिअंकु ॥ १ ॥

[ = हे. ३९६०१ ]

[ यद् दृष्टं सोमग्रहणमसतीभिर्हसितं निःशङ्कम् ।

प्रियमनुष्यविक्षोभकरं गिल गिल राहो मृगाङ्कम् ॥ ]

1. S om. प्रायः in Com. MT कवु कावु for कउ काउ. Bp. पिट्टी for  
पुट्टं. KS पिट्टि पिट्टी; M पट्टी पिट्टी for पट्ट पुट्ट. M तुणा; T तृण for  
तुण. KS सुकिउ for सुकिडु. KS सुकुउ; M om.; T सुकि for सुकुडु.  
S सकिउ for सिकिउ. MT लीहा for लिह. KMS गउरि गोरि for  
गउरं गोरं. T अपभ्रंशेऽपि for \*भ्रंशे. M वक्तव्यं for कार्यं. 2. M अचोना-  
दावाखौ for अचोस्तवोऽखौ in the Sūtra. T \*पफा for \*पफा in the  
Sūtra. KS om. कस्य गः. St. 1. T दिट्टुँ for दिट्टुँ M सहिहिँ;  
T सईहि. KS नांसंकु for गिसंकु. T \*माणसं for \*माणसं. KS  
\*विच्छोहगरु for विच्छोहगरु. KMS गिलु गिलु for गिलि गिलि. S मिअका  
for मिअंकु. BT \*मानसं for \*मनुष्यं. KS \*मानुषविक्षोभगात्रं ( Corr. to  
कर्तुः ) for \*मनुष्यविक्षोभकरं. KMS गिलु गिलु for गिलि गिलि.

खस्य घः ।

अम्मिँ सत्यावत्येहिं सुधिँ चिन्तिज्जइ माणु ।

पिँ दिट्ठे हल्लोहलेण को चेअइ अप्पाणु ॥ २ ॥

[ = हे.३९६.२ ].

[ अम्ब स्वस्थावस्थैः सुखेन चिन्त्यते मानः ।

प्रिये दृष्टे सुखपारवश्येन कश्चेतयत्यात्मानम् ॥ ]

तथपफाना दधबभाः ।

सबधु करेपिणु कधिहुँ मँ तसु पर सभलुँ जम्मु ।

जासु न चाउ न चारभटी न य पम्हुट्टुउ धम्मु ॥ ३ ॥

[ = हे.३९६.३ ]

[ शपथं कृत्वा कथितं मया तस्य परं सफलं जन्म ।

यस्य न त्यागो न चारभटी न च प्रसुष्टो धर्मः ॥ ]

अच इति किम् । गिलि गिलि राहु मियंकु [१] ॥ अस्तव इति  
किम् । एव हिं अक्खिहिं सावणु [ हे = ३५७.२ ] ॥ अखाविति किम् ।  
सबधु करेपिणु [३] ॥ प्रायोऽधिकारात्कच्चिन्न भवति ।

जइ केवँइ पावीसु पिउ अक्किआ कोडु करीसुँ ।

पाणिउँ नवइ सरावि जिवं सव्वंगे पइसीसुँ ॥ ४ ॥

[ = हे.३९६.४ ]

[ यदि कथंचित्प्राप्स्यामि प्रियमकृतानि कौतुकानि करिष्यामि ।

पानीयं नवे शरावे यथा सर्वाङ्गे प्रवेक्ष्यामि ॥ ]

St. 2. B अम्मिँ; MS अम्मिये for अम्मिँ. M सुघ, S सुघे; T सुखे for सुधिँ. M हेल्लोहलेण for हल्लोहलेण. M वेअइ for चेअइ. B हल्लोहलेण for सुखपा-  
रवश्येन. M चिन्त्यता for चेतयति. St. 3. KS कधिउ for कधिहुँ. KS मँ  
for मँ. KS पर for पर. MS पम्हुट्टुउ; T वम्हुट्टुउ for पम्हुट्टुउ. ST शौर्य  
for आरभटी. KMS प्रसुष्टो for प्रसुष्टो. KMS गिलि गिल्लु for गिलि गिलि.  
KS कच्चिद् भवति for कच्चिन्न भवति. St. 4. M जइकेवळवापीसु for जइ  
केवँइ पावीसु. KS कुडुलि करिसु for कोडु करीसुँ. S जव for जिवं. KS  
पविसु for पइसीसुँ. B अकृत कौतुक for अकृतानि कौतुकानि. B सर्वाङ्गेण प्रवि-  
शामि for सर्वाङ्गे प्रवेक्ष्यामि.

उअ कणिआरु पफुल्लिअउ कंचणकंतिपयासु ।

गोरीवयणविणिज्जिअउ णं सेवइ वणवासु ॥ ५ ॥

[ = हे. ३९६.५ ]

[ पश्य कर्णिकारः प्रफुल्लितः काञ्चनकान्तिप्रकाशः ।

गौरीवदनविनिर्जितो ननु सेवते वनवासम् ॥ ]

तु मो ड्वम् ॥ ३ ॥

अपभ्रंशे अचः परः असंयुक्तः अनादौ वर्तमानो मकारो वत्वमापद्यते तु । डित्वात्सानुनासिकः । कवँलु कमलु । भवँरु भमरु ॥ लाक्षणिकस्यापि । ङिवँ । आवँ ॥ तिवँ ॥ अच इत्येव । समाणेइ लोउ ॥ असंयुक्त इत्येव । तसु पर समलुँ जम्मु [३] ॥ अखावित्येव । मअणु ॥ ३ ॥

हो म्हम् ॥ ४ ॥

अपभ्रंशे ह इत्यय मकाराक्रान्तहकारमापद्यते तु । म्ह इति 'श्मभ्म-ह्यामस्मरस्मश्मौ म्हः' [ १.४.६७ ] इति प्राकृतलक्षणविहितोऽत्र गृह्यते, संस्कृते तस्यासंभवात् । गिम्हो गिहो । बम्हणो बहणो ॥ ४ ॥

बम्ह तेँ विरला के वि नर जे सव्वंगल्लइल ।

जे वंका ते वंचयर जे उज्जुअ तेँ बइल्ल ॥ ६ ॥

[ = हे. ४१२.१ ]

[ ब्रह्मंस्ते विरलाः केऽपि नरा ये सर्वाङ्गच्छेकाः ।

ये वक्रास्ते वञ्चकतरा ये ऋजुकास्ते बलीवर्दाः ॥ ]

रो लुकमघः ॥ ५ ॥

अपभ्रंशे संयोगस्याधो वर्तमानो रेफो लुकं लोपमाप्नोति तु । पिउ प्रिउ प्रियः ॥ जइ केवँइ पावीसु पिउ [४] ॥ ५ ॥ पक्षे—

St. 5. KMS om. उअ and पश्य. 3. KMS तु मो ड्वः for the Sūtra. S सानुनासिक उच्चारः for सानुनासिकः. MT जाँव ताँव for आवँ तिवँ. KMS अम्माणेइ । सलाइ for समाणेइ लोउ. T मअवणु for मअणु. 4. KMS हकाराक्रान्त मकारं for मकाराक्रान्तं हकारं. KMS तदसंभवात् for तस्यासंभवात्. KMST om. St. 5. 5. MS om. तु K om. पिउ प्रिउ प्रियः.

जइ भग्गा पारक्कडा तो सहि मज्झु प्रिएण ।

अह भग्गा अम्हहंतणा तो तेँ मारिअडेण ॥ ७ ॥

[ = हे. ३७९.२ ]

[ यदि भग्नाः परकीयास्ततः साखि मम प्रियेण ।

अथ भग्ना अस्मदीयास्ततस्तेन मारितेन ॥ ]

क्वचिदभूतोऽपि ॥ ६ ॥

अपभ्रंशे क्वचिदविद्यमानोऽपि रेफो भवति । त्रासु व्यासः ॥ ६ ॥

त्रासु महारिसि ऐँँ भणइ जइ सुइसत्थु पमाणु ।

मायहँ चलण नवंताहँ दिवेँ दिवेँ गंगण्हाणु ॥ ८ ॥

[ = हे. ३९९.१ ]

[ व्यासो महर्षिरेतद्भगति यदि श्रुतिशाखं प्रमाणम् ।

मातृणा चरणौ नमता दिवा दिवा गङ्गास्नानम् ॥ ]

क्वचिदिति किम् । वासेण वि भारहखंभि बद्धु, व्यासेनापि भारत-  
स्तम्भे बद्धम् । [ = हे. ३९९ ]

विपदापत्संपदि द इ ॥ ७ ॥

अपभ्रंशे विपद् आपद् संपद् इत्येतेषा दकारस्य इकारो भवति । विवइ ।

आवइ । संपइ ॥ प्रायोऽधिकारात् । गुणहिँ न संपय कित्ति पर [४५] ॥७॥

St.7.K भग्गा,Sभटा for भग्गा,MS पारक्केडा,T परक्केरडा for पारक्कडाMS ते  
for तो. K प्रिएण for प्रियेण.KS जम्हहतणा for अम्हहतणा.KMS यदि भर्ता  
परकीयस्ते सखि मम प्रियेण । अथ भर्तास्मत्संबन्धी तदा तेन मारितेन (S छूरितेन)  
for the छाया. 6. St. 8. M त्रासमहारिसि for त्रासु महा°. KS सुइसदु  
for सुइसत्थु. KS माएहि चलणे णवहँ दिणे दिणे, M मायहे...दिणे दिणे  
for मायहँ...दिवे दिवे. K व्यासमहर्षिः for व्यासो महर्षिः. T मातुश्चरणौ  
for मातृणां चरणौ. KS दिन दिन; M दिने दिने for दिवा दिवा. KS हारइ  
खेवि; M हारइ खेहि; T हारइखच्छ for भारहखंभि. K भग्गा; M बद्धा; S  
मंधा for बद्धु KT बद्धाः for बद्धम्. 7. M इत्येतेषु for इत्येतेषा. T दस्य  
for दकारस्य. After संपइ K adds विपत्, आपत्, सपत्. KS read here  
the full stanza: गुणहि न संपअ कित्ति पर फल लिहिआ भुजंति । केसरि ण  
ळहइ बदिअ वि गअ ळक्खेहिँ धेप्पति ॥ छाया-गुणैर्न संपत् कीर्तिः केवल फलानि  
लिखितानि भुजते । केसरी न लभते विशातिकपदानपि गजा लक्षैर्गृह्यते.

कथं यथा तथा डिहडिधडिमडेमास्थादेः ॥ ८ ॥

अपभ्रंशे कथं यथा तथा इत्येतेषु थादेरवयवस्य इह इध इम एम इत्येते चत्वार आदेशा डितो भवन्ति । किह किध किम केम, कथम् । जिह जिध जिम जेम, यथा । तिह तिध तिम तेम, तथा ॥ ८ ॥

बिंबाहरि तणु रअणवणु किह ठिउ सिरिआणंद ।

निरुपमरसु पिपं पिअवि जणु सेसहो दिण्णी मुद् ॥ ९ ॥

[ = हे. ४०१.३ ]

[ बिम्बाधरे तनू रदनव्रणः कथं स्थितः श्रियानन्द ।

निरुपमरसं प्रियेण पीत्वेव शेषस्य दत्ता मुद्रा ॥ ]

केम समप्पउ दुट्ठु दिणु किध रअणी छुडु होइ ।

णववहुदंसणलालसउ वहइ मणोरह सो इ ॥ १० ॥

[ = हे. ४०१.१ ]

[ कथं समाप्यता दुष्टं दिनं कथं रजनी क्षिप्रं भवति ।

नववधूदर्शनलालसो वहति मनोरथान्सोऽपि ॥ ]

ओ गौरीमुहणिज्जिअउ वदलि लुक्कु मिअंकु ।

अन्नु वि जो परिहविअतणु सो किम भमइ निसंकु ॥ ११ ॥

[ = हे. ४०१.२ ]

[ अहो गौरीमुखनिर्जितो मेघेषु निलीनो मृगाङ्कः ।

अन्योऽपि यः परिभूततनुः स कथं भ्रमति निःशङ्कम् ॥ ]

8. KS om. from किह down to तथा. St. 9. B सिरिअ णंदु; KS सिरिआणादा, M सिरिआणादु for सिरिआणद K पीएण्वि for पिअवि. B सुद्दु; KMS मुद्दा for मुद्. KMS श्रिया ज्ञातं; T श्रियानंदः for श्रियानन्द. St.10. B रअणी चुडु होइ; KS रजणी जरु होइ, M रजणी जुडु होइ; T रअणी चुडु भोउ for रअणी छुडु होइ. KMS मणोरहसोदु for मणोरह सोइ. B रजनी यदि भवतु; KS जडे भवतु, M जडांभवतु. KMS T मनोरथस्रोतः for मनोरथान्सोऽपि. St. 11. M दुहिणि; S वंचणि for वदलि. M लीणु. for लुक्कु. T वहइ for भमइ. After निसंकु MT add ओ सूचनायाम्.

भण सहि निहुअउँ तेम मँ जइ पिउ दिट्ठु सदोसु ।

जेम ण जाणइ मञ्जु मणु पक्खावडिअं तासु ॥ १२ ॥

[ = हे. ४०१.४ ]

[ भण सखि निभृतं तथा मा यदि प्रियो दृष्टः सदोषः ।

यथा न जानाति मम मनः पक्षपाति तस्य ॥ ]

जिम जिम वंकिम लोअणहं णिरु सार्वेलि सिक्खेइ ।

तिम तिम वम्महु णिअअ सर खरपत्थरि तिक्खेइ ॥ १३ ॥

[ = हे. ३४४.१ ]

[ यथा यथा वक्त्रिमाणं लोचनयोर्नितरा श्यामला शिक्षते ।

तथा तथा मन्मथो निजाञ्जरान्खरप्रस्तरे तीक्ष्णयति ॥ ]

मँ जाणिउँ पिअविरहिअहं क वि धर होइ विआलि ।

णवर मिअंकु वि तिह तवइ जिह दिणयरु खयगालि ॥ १४ ॥

[ = हे. ४०१.५ ]

[ मया ज्ञातं प्रियविरहिताना कापि धरा भवति विकाले ।

केवलं मृगाङ्कोऽपि तथा तपति यथा दिनकरः क्षयकाले ॥ ]

एवं जिघत्सिषौ उदाहार्यौ ॥

दादेर्देहो यादृक्तादृक्कीदृगीदृशाम् ॥ ९ ॥

अपभ्रंशे यादृगादीना दादेरवयवस्य डित् एह इत्यादेशो भवति ।

सर्वत्र डित्त्वाङ्गिलोपः ॥ ९ ॥

St. 12. K मणु सह णिभुजं for भण सहि णिहुअउँ. S जामइ for जाणइ. KS पक्खावडिअदुः M पक्खावडिअउ; T पक्खापडिअउ for पक्खावडिअं. KS तासा; M तसु for तासु. K तथा मया यदि for तथा मां यदि. KM पक्षपातीतं; T पक्षपातित. St. 13. KS वंकिमु for वंकिम. KS णिअर for णिरु. KS संखेइ for सिक्खेइ. B सरा for सर. KS श्यामलापि संक्षयति for श्यामला शिक्षते. St. 14. BKMS read line 1 as line 2 and line 2 as line 1 in the text and also in the छाया. KS मए for मँ. KM खअकालि; S खअकारि for खअगालि. K प्रियविरहिणीनां for °विरहिताना. BKS अपराहे. KS after correction विकाले. 9. M °दशाः for °दशाम् in the Sūtra, KMS om. सर्वत्र डित्त्वाङ्गिलोपः.



मई भणिअउ बलिराउ तुहुँ केहउ मगणु एहु ।

जेहु तेहु नवि होइ वढ सई नारायणु एहु ॥ १५ ॥

[ = हे. ४०२.१ ]

[ मया भणितो बलिराज त्वं, कीदृङ् मार्गण ईदृक् ।

यादृक्तादृङ् न भवति मूढ स्वयं नारायण एषः ॥ ]

डइसोऽताम् ॥ १० ॥

अपभ्रंशे यादृशादीनामकारान्ताना यादृश तादृश कीदृश ईदृश इति  
रूपाणा दादेरवयवस्य डित् अइस इत्यादेशो भवति । जइसु । तइसु । कइसु ।  
अइसु ॥ १० ॥

यावत्तावच्युंमहिमा वादेः ॥ ११ ॥

अपभ्रंशे यावत् तावत् इत्यव्यययोर्वकारादेरवयवस्य उं महिं म इति  
त्रय आदेशा भवन्ति ॥ ११ ॥

तिलहँ तिलत्तणु ताउँ पर जाउँ न नेह गलन्ति ।

नेहि पणट्टइ ते जि तिल तिल फिद्वि खल होन्ति ॥ १६ ॥

[ = हे. ४०६.२ ]

[ तिलाना तिलत्वं तावत्परं यावन्न स्नेहा गलन्ति ।

स्नेहे प्रनष्टे त एव तिलास्तिला भ्रष्ट्वा खला भवन्ति ॥ ]

जामहिँ विसमी कज्जगइ जीवहँ मज्जे एइ ।

तामहिँ अच्छउ इयरु जणु सुयणु वि अंतरु देइ ॥ १७ ॥

[ = हे. ४०६.३ ]

St.15.K बलिराज for बलिराउ. K केहुउ;S केहुओ for केहउ. KS भण्यते  
for भणितो. 10. KS यादृशादीनां for यादृशादीनां. KMST जइसो  
तइसो कइसो अइसो for जइसु etc. St. 16. KS तिलाहँ for तिलह. S  
गअति for गलति. KMS तिल पिद्वि; T तिल विद्वि for तिल फिद्वि. KS  
तिलास्तिलपिष्टवद् भ्रष्टा भवति. T तिलभ्रष्टाः for तिला भ्रष्ट्वा. 11. M has  
been damaged from this Sūtra onwards and hence variants  
are noted wherever possible. St.17. T कम्मगइ for कज्जगइ. KS  
जीवहँ मज्जं for मज्जे. KS इअरजणु for इअरु जणु. KS सुजणु विँ for सुअणु विँ.  
KST इतरजनः, सुजन एवांतरं ददाति for इतरो जनः, सुजनोऽपि अन्तरं ददाति.

[ यावद्विषमा कार्यगतिर्जीवाना मध्ये एति ।  
तावदास्तामितरो जनः, सुजनोऽध्यन्तरं ददाति ॥ ]

जाम न निवडइ कुभअडि सीहचवेडचडक्क ।  
ताम समत्तहँ मयगलहँ पइ पइ वज्जइ ढक्क ॥ १८ ॥

[ =हे. ४०६.१ ]

[ यावन्न निपतति कुम्भतटे सिंहचपेटादृढाघातः ।  
तावत्समस्ताना मदकलानां पदे पदे वाद्यते ढक्का ॥ ]

डेत्तुलडेवडावियत्किरयति च व्यादेर्वतुपः ॥ १२ ॥

इयत्कियदित्येतयोश्चकाराद्यावत्तावतोश्च परिमाणार्थे विहितो यो  
वतुप्रत्ययः तस्य व्यादेर्वकारादेर्यकारादेश्चावयवस्य एत्तुल एवड इत्यादेशौ  
डिनौ भवतः । एत्तुलो । केत्तुलो । एवडो । केवडो ॥ १२ ॥

जेवडु अतरु पट्टणगामहं तेवडु अंतरु रावणरामहं ॥ १९ ॥

[ = हे. ४०७.१ ]

[ यावदन्तरं पत्तनग्रामयोः, तावदन्तरं रावणरामयोः ॥ ]

जेत्तहे त्रलः ॥ १३ ॥

अपभ्रंशे सर्वादेः सप्तम्यर्थे त्रलप्रत्ययस्य डित् एत्तहे इत्यादेशो भवति ।  
जेत्तहे । तेत्तहे ॥ १३ ॥

जेत्तहे तेत्तहे वारि घरि लच्छि विसंठुल धाइ ।

पिअपब्भट्ट व गोरडी णिच्चल कहिँ वि ण ठाइ ॥ १९ ॥

[ = हे. ४३६.१ ]

[ यत्र तत्र द्वारे गृहे लक्ष्मीर्विसंठुला धावति ।

प्रियप्रभ्रष्टेव गौरी निश्चला कुत्रापि न तिष्ठति ॥ ]

St. 18. KS °चवेडा ढक्का for °चवेडचडक्क. KM समत्याणं मदकलण for  
समत्तहँ मयगलहँ. KST °चपेटा दृढपातः for °चपेटा दृढाघातः. 12. After  
केवडो KS add जेवडो तेवडो. St. 19. All Mss. read जेवडु अंतरु  
रावणराहवहँ तेवडु अंतरु पट्टणगामहं. KS रावणराघवयोः for रावणरामयोः.  
13. St. 19. KS थाइ for धाइ. KS पब्भट्टेव for पब्भट्ट व. KS कांतइ  
for गौरी.

यत्तदोर्द्धेत्तु ॥ १४ ॥

त्रल् इत्यनुवर्तते । यत् तत् आभ्या परस्य त्रल्प्रत्ययस्य डित् एत्तु इत्ययमादेशो भवति । जेतु ठिदो, यत्र स्थितः । तेत्तु ठिदो, तत्र स्थितः ॥ १४ ॥

कुत्रात्रे च डेत्यु ॥ १५ ॥

अपभ्रंशे कुत्र अत्र इत्येतयोः स्थितस्य चकारात् यत्तदोः परस्य त्रल्प्रत्ययस्य डित् एत्थु इत्यादेशो भवति । केत्थु । एत्थु । जेत्यु । तेत्थु ॥ १५ ॥

जइ सो घडिदि प्रयावदी केत्थु वि लेप्पिणु सिक्खु ।

जेत्थु वि तेत्थु वि एत्थु जगि भण तो तहि सरिक्खु ॥ २० ॥

[ = हे. ४०४.१ ]

[ यदि स घटयति प्रजापतिः कुत्रापि लात्वा शिक्षाम् ।

यत्रापि तत्राप्यत्र जगति भण तर्हि तस्याः सदृक्षः ॥ ]

त्वत्तौ प्यगम् ॥ १६ ॥

अपभ्रंशे भावेऽर्थे विहितौ त्वत्प्रत्ययौ प्यण इत्यादेगभापद्येते ।

पडुप्पणं पटुत्वं पटुता वा । सुक्कप्पणं, शुक्कत्वं शुक्कता वा ॥ १६ ॥

साहु वि लोउ तडप्फडइ वडुप्पणहो तणेण ।

वडुप्पणु परि पाविअइ हत्थि मोक्कलडेण ॥ २१ ॥

[ = हे. ३६६.१ ]

[ सर्वोऽपि लोकः उत्ताम्यति बृहत्त्वस्यार्थे ।

बृहत्त्वं परं प्राप्यते हस्तेन मुक्तेन ॥ ]

तडप्फडइ इति तु औत्सुक्ये शब्दानुकरणे देशी धातुः ॥

14. KS अपभ्रंशे यत्तभ्यां परस्य for यत् तत् आभ्या परस्य. K तेत्त for तेत्तु. 15. After तेत्थु K adds Sk. equivalents कुत्र अत्र. St. 20. K पडइ for घडिदि. K पयावई for प्रयावदी. K जइ for जगि. KS सहि for तहि. KMST सादृश्यं for सदृक्षः. 16. K om. अपभ्रंशे. St. 21. B वडुत्तणहो for वडुप्पणहो. S om. वडुप्पणहो तणेण. S पर for परि. KS हत्थेण मुक्कलडेण for हत्थे मोक्कलडेण. KS सर्वोपि लोकस्तड-पडायते महत्त्वस्य तादर्थ्येन (S तावदर्थेन). KS महता परं प्राप्यते. KM तडपड इत्यौत्सुक्ये for तडप्फड इति तु औत्सुक्ये. B शब्दानुशासने for शब्दानुकरणे. B देशीयात्; K देश्ये धातुः; S देश्यो धातुः for देशी धातुः.

तन्वस्य एव्वइएव्वउएव्वाः ॥ १७ ॥

अपभ्रंशे तन्वप्रत्ययस्य एव्वइ एव्वउ एव्व इति त्रय आदेशा भवन्ति ।

जेव्वइ जेव्वउ जेव्व, जेतव्यः ॥ १७ ॥

एँ गृहेष्पिणु ध्रुं मइ जइ प्रिउ उव्वारिज्जइ ।

महु करिएव्वउँ किं पि न वि मरिएव्वउँ पर देज्जइ ॥ २२ ॥

[ = हे. ४३८.१ ]

[ एतद् गृहीत्वा यन्मया यदि प्रिय उद्वार्यते ।

मम कर्तव्यं किमपि नापि मर्तव्यं परं दीयते ॥ ]

देसुच्चाडणु सिहिकढणु घणकुट्टणु जं लोइ ।

मंजिट्टएँ अइरतिए सव्वु सहेव्वउँ होइ ॥ २३ ॥

[ = हे. ४३८.२ ]

[ देशोच्चाटनं शिखिकथनं घनकुट्टनं यल्लोके ।

मञ्जिष्ठयातिरक्तया सर्वं सोढव्यं भवति ॥ ]

सोएव्वा पर वारिआ पुप्फवईहिँ समाणु ।

जग्गेव्वा पुणु को धरइ जइ सो वेउ पमाणु ॥ २४ ॥

[ = हे. ४३८.३ ]

[ स्वपितव्यं परं वारितं पुष्पवतीभिः समम् ।

जागर्तव्यं पुनः को धरति यदि स वेदः प्रमाणम् ॥ ]

17. St. 22. KS एम गृहेष्पिणु जं मइ पिअ उव्वारिज्जइ । सबध करेव्विणु किं पि णइ वरि ( S मरि ) एव्वइ पर दिज्जइ. After उद्वार्यते KS add निषिध्यते. KS शपथं कृत्वा किमपि नास्ति for मम कर्तव्यं किमपि नास्ति. St. 23. K मंजिट्टाए, S मंजिट्टाए for मंजिट्टएँ. K अइरित्तिण; S अइरित्तिण for अइरतिए. KS घनकुट्टनं for घनकुट्टनं. KS अतिरिक्तया for अतिरक्तया. St. 24. B सोएव्व; K सोएव्वं for सोएव्वा. KST वरि for पर. B जग्गेव्व for जग्गेव्वा. S दरइ for धरइ. KS वेदु for वेड. K सुप्तव्यं; S स्वप्तव्यं for स्वपितव्य. K जागरितव्यं for जागर्तव्यं.

क्त्व इ इउ इवि अवि ॥ १८ ॥

अपभ्रंशे क्त्वाप्रत्ययस्य इ इउ इवि अवि इति चत्वार आदेशा भवन्ति ।  
करइ, करिउ, करिवि, करवि, कृत्वा ॥ १८ ॥

३—

ह्दिअडा जइ वेरिअ घणा तो किं अम्भि चडाहुं ।

अम्हहं बे हत्यडा जइ पुणु मारि मराहुं ॥ २५ ॥

[ = हे. ४३९.१ ]

[ हृदय यदि वैरिणो धनास्तत्किमभ्रे आरोहामः ।

अस्माकं द्वौ हस्तौ यदि पुनर्मरियित्वा म्रियामहे ॥ ]

इउ—

अम्भि पओहर वज्जमा निञ्चु जे संमुह ठन्ति ।

महु थक्कहौं समरंगणि गयघड भंजिउ जन्ति ॥ २६ ॥

[ = हे. ३९५.५ ]

[ मातः पयोधरौ वज्जमयौ नित्यं यौ संमुखं तिष्ठतः ।

मम स्थितस्य समराङ्गणे गजघटा भक्त्वा यान्ति ॥ ]

इवि—

रक्खइ सा विसहारिणी बे कर चुंबिवि जीउ ।

पडिबिम्बिअमुंजालु जल्लु जेहिँ अडोहिउँ पीउँ ॥ २७ ॥

[ = हे. ४३९.२ ]

18. KS इपि अपि for इवि अवि in the Sūtra, Cofn. and illustrations. K करइपि करअपि for करिवि करवि. St.25. S ह्दिअडा for ह्दिअडां. K महि चडाहहुं; S तुहि जडाहुं for अम्भि चडाहुं. KS अम्हहं पि for अम्हहं. KS तदा किमत्रेमारोहामा for तत्किमभ्रे आरोहामः. St. 26. K अम्ह पओहर चज्जवा णिच्चं for अम्भि पओहर वज्जमा निञ्चु. K महु कंतासा समरंगणइ for महु थक्कहौं समरंगणि. KS भंजिउ for भंजिउ. K साहसिनौ for वज्जमयौ. KMST कातस्य for स्थितस्य. St. 27. S विसहारिण for विसहारिणी. KS ते कर जुप्पि जिउ for बे कर चुंबिवि जीउ. KMS जेहिमालो-डिबि पिउ for जेहिँ अडोहिउँ पीउँ. K विषघारिणी तौ करौ for विषघारिणी द्वौ करौ. KMS याभ्यामालोडय पीतम् for याभ्यामनवगाह्य पीतम्.

[ रक्षति सा विषहारिणी द्वौ करौ चुम्बित्वा जीवम् ।  
प्रतिबिम्बितमुञ्जालं जलं याम्यामनवगाह्य पीतम् ॥ ]

अवि—

बाहू विछोडवि जाहि तुहँ हउँ तेवँह को दोसु ।  
हिअअट्टिउ जइ नीसरहि जाणउँ मुंज सरोसु ॥ २८ ॥  
[ = हे. ४३९.३ ]

[ बाहू विच्छोड्य यासि त्वं भवतु तथा को दोषः ।  
हृदयस्थितो यदि निःसरसि जानामि मुञ्ज सरोषः ॥ ]

एप्प्येप्पिण्वेच्येविणु ॥ १९ ॥

अपभ्रंशे क्त्वाप्रत्ययस्य एपि एप्पिणु एवि एविणु इति चत्वार  
आदेशा भवन्ति । करेपि करेपिणु करेवि करेविणु, कृत्वा ॥ १९ ॥  
जेपि असेसु कसाअबल्ल देपिणु अमउँ जअस्सु ।  
लेवि महव्वअ सिवु लहहिं झाएविणु तत्तस्सु ॥ २९ ॥  
[ = हे. ४४०.१ ]

[ जित्वाशेषं कषायबलं दत्त्वाभयं जगतः ।  
लात्वा महाव्रतानि शिवं लभन्ते ध्यात्वा तत्त्वम् ॥ ]

वृथम्योग उत्तरार्थः ॥

St. 28. KS बाहू विछोडवि जाहिउ तुहँ भमंतू मह को दोसु. K हिअअ  
ट्टिउ for हिअअट्टिउ. KMS मुंचसु रोसु for मुंज सरोसु. KS बाहू  
विछोड्य यासि त्वं भ्रमन् तदा मयि को दोषः. KS. हृदये स्थितः for  
हृदयस्थितः. KS मुंच रोषं for मुञ्ज सरोषः. 19. BKMS एपि एपिणु  
for एपि एविणु in the Sūtra, Com. and illustrations. BK  
करएपि करएपिणु करएपि करएपिणु for करेपि...करेविणु. St. 29. KS  
अहउ for अमउँ. \* KMS लेपि for लेवि. KS शोपिणु for झाएविणु. K  
कमस्व for लात्वा.

तुम एवमणाणहमणहि च ॥ २० ॥

अपभ्रंशे तुमुन्प्रत्ययस्य एवं अण अणहं अणहि इत्येते चत्वारः, चकारात् एपि एपिणु एवि एविणु इत्येते च चत्वारः, एवमष्टादेशा भवन्ति । करेवं करण करणहं करणहिं करेपि करेपिणु करेवि करेविणु, कर्तुम् ॥ २० ॥

देवं दुक्कुरु निअअधणु करण न तउ पडिहाइ ।

एमइ सुहँ भुंजणहँ मणु पर भुंजणहिँ न जाइ ॥ ३० ॥

[ = हे. ४४१.१ ]

[ दातुं दुष्करं निजकधनं कर्तुं न तपः प्रतिभाति ।

एवमेव सुखं भोक्तुं मनः परं भोक्तुं न याति ॥ ]

जेपि चएपिणु सअल धर लेविणु तउ पालेवि ।

विणु संते तित्थेसरेण को सक्कइ भुवणे वि ॥ ३१ ॥

[ = हे. ४४१.२ ]

[ जेतुं त्यक्तुं सकला धरा लातुं तपः पालयितुम् ।

विना शान्तिना तीर्थेश्वरेण कः शक्नोति भुवनेऽपि ॥ ]

गमेस्त्वेप्येपिण्वोरेलुक् ॥ २१ ॥

अपभ्रंशे गमेर्धातोः परयोः एपि एपिणु इत्यादेशयोरेकारस्य लुग्भवति तु । गंपि गंपिणु गमेपि गमेपिणु, गत्वा ॥ २१ ॥

20. KMST तुमः प्रत्ययस्य for तुमुन्प्रत्ययस्य. KS एपि एपिणु for एवि एविणु. K करएवं करअण करअणहं करअणहिं करएपि करएपिणु करएपिणु for करेवं...करेविणु. St.30. K णिअधणु for णिअअधणु. K पडिमाइ for पडिहाइ. K एव for एमइ. K निजकधनं for निजकधनं. KMST भोक्तुमनाः for भोक्तुं. St. 31. KS धरं for धर. KS पालेपि for पालेवि. KS विउसंतित्थोसरें; M विणु संते तित्थेसरें for विणु संते तित्थेसरेणं. KS हुवणे for भुवणे. K परिपालयितुं for पालयितुम्. KMST शान्तेन for शान्तिना.

गंपिणु वाणारसिहि नर अह उज्जेणिहि गंपि ।  
 मुअ पप्पुवन्ति परम पउ दिव्वंतरइँ म जंपि ॥ ३२ ॥  
 [ = हे. ४४२.१ ]

[ गत्वा वाराणस्या नरा अथ उज्जयिन्या गत्वा ।  
 मृताः प्राप्नुवन्ति परमं पदं दिव्यान्तराणि मा जल्प ॥ ]

पक्षे

गंग गमेष्णिणु जो मरइ जो सिवतित्थु गमेष्पि ।  
 कीडदि तिदसावासगउ सअलउ लोउ जएप्पि ॥ ३३ ॥  
 [ = हे. ४४२.२ ]

[ गङ्गा गत्वा यो म्रियते यः शिवतीर्थं गत्वा ।  
 क्रीडति त्रिदशावासगतः सकलं लोकं जित्वा ॥ ]

तृनो णअल् ॥ २२ ॥

अपभ्रंशे तृनः प्रत्ययस्य लिट् णअ इत्यादेशो भवति । होणउ  
 भविता । सुणउ श्रोता ॥ २२ ॥

[ हत्थि मारणउ लोउ बोळ्णउ ।

पडहु वज्जणउ सुणउ भसणउ ॥ ३४ ॥

[ = हे. ४४३.१ ]

[ हस्ती मारयिता लोकः कथयिता ।

पटहो वादयिता शुनको भषिता ॥ ]

21. St. 32. KS मृअ पावइ परसु पउ for मुअ पप्पुवन्ति परम  
 पउ. BKS दिव्वतरइ न जंपि for दिव्वतरइँ म जंपि. KMS दिव्वतरेण  
 यदपि for दिव्यान्तराणि मा जल्प. St. 33. S मुअइ for मरइ. KS  
 कीलदि for कीडदि. B सो जएप्पि; KS सो जमलोउ जणेष्पि for  
 सअलउ लोउ जएप्पि. B सोऽद्य लोक जित्वा; KMS स यमलोकं जित्वा for  
 सकलं लोकं जित्वा. 22. KS तृणो णल्; M तृनो णल् for the Sūtra.  
 KMS अण for णअ. St. 34. K पटहु for पडहु. K मारणशीलः भाषण-  
 शीलः वादनशीलः भषणशीलः for मारयिता कथयिता वादयिता भषिता.



छस्य युष्मदादेर्द्वारः ॥ २३ ॥

अपभ्रंशे युष्मदादिभ्यः परस्य छस्य डित् आर इत्यादेशो भवति ।  
तुम्हारु युष्मदीयः । अम्हारु अस्मदीयः ॥ २३ ॥

संदेसेँ काँइ तुम्हारेण जं संगहौँ न मिलिज्जइ ।

सुविणंतरि पिँएँ पाणिँएँग पिअ पिवास किं छिज्जइ ॥ ३५ ॥

[ = हे. ४३४.१ ]

[ संदेशेन किं त्वदीयेन यत्संगस्य न मिल्यते ।

स्वप्नान्तरे पोतेन पानीयेन प्रिय पिपासा किं छिद्यते ॥ ]

दिक्खि अम्हारा कंतु । बहिणि अम्हारा कंतु [११९] ॥

जणि जणु नं नइ नावइ नाइ इवार्थे ॥ २४ ॥

अपभ्रंशे इवार्थे जणि जणु नं नइ नावइ नाइ इति पडादेशा भवन्ति ।  
चंदु जणि, चंदु जणु, चंदु नं, चंदु नइ, चंदु नावइ, चंदु नाइ,  
चन्द्र इव ॥ २४ ॥

जणि—

चंपअकुपलमज्झि सहि भसल्लु पइट्टउ ।

सोहइ इंदनील जणि कणइ उविट्टउ ॥ ३६ ॥

[ = हे. ४४४.४ ]

23. St.35. KS संदेशइ ताइ; M भणिण काँइ for संदेसेँ काँइ. KS सुवणंतरि for सुविणंतरि. B पिआस; KMS पिआसा for पिवास. KS om. प्रिय in the छाया. KS देक्खि; M दिट्टु for दिक्खि. After क्तु K adds छाया as दृष्टोऽस्मदीयः कान्त. 24. M om. नाइ in the Sūtra. St. 36. B चंपअकुपलमज्झि; KM चंपहकुसुमहो मज्झि; S जंपहकुसुमहो मज्झि for चंपअकुपलमज्झि. K पइट्टइ for पइट्टउ. KMS इंदुणीलु for इंदणीलु. K कणइ बइट्टउ. M कणइ उपइट्टउ for कणइ उविट्टउ. KS उपरिष्ठः for उपविष्टः.

[ चम्पककुड्मलमध्ये सखि भ्रमरः प्रविष्टः ।

शोभते इन्द्रनील इव कनके उपविष्टः ॥ ]

जणु—

निरुवमरसु पिपं पिअवि जणु [ ९ ] ॥ प्रागेव व्याख्यातम् ॥

नं—

मुहकबरीबंध तहँ सोह धरहिँ

नं मल्लजुञ्चु ससिराडु करहिँ ।

तहँ सोहहिँ कुरल भमरउलतुलिअ

नं तिमिरडिभ खेळंति मिलिअ ॥३७॥

[ = हे. ३८२.१ ]

[ मुखकबरीबन्धौ तस्या. शोभा धरतः

इव मल्लयुद्धं शशिराडू कुरुतः ।

तस्याः शोभन्ते कुरला भ्रमरकुलतुलिता

इव तिमिरडिम्भाः क्रीडन्ति मिलित्वा ॥ ]

नइ—

रविअत्थमणसमाउल्लेण कंठट्टिअउ ण छिण्णु ।

चक्केँ खंडु मुणालिअहि नइ जीवग्गलु दिन्नु ॥ ३८ ॥

[ = हे. ४४४.१ ]

[ रव्यस्तमनसमाकुलेन कण्ठस्थितो न च्छिन्नः ।

चक्रेण खण्डो मृणालिकाया इव जीवार्गलो दत्तः ॥ ]

K पिएवि for पिअवि St. 37. KS णहे for तहे. KS धरहँ for धरहिँ. KS सहइहिँ for सोहइ. KS कुरल for कुरल. KS भवेवहुलअ for भमरउलतुलिअ KMS खेळति for खेळंति. KS तस्या राजंति कुंतलानीव for तस्याः शोभन्ते कुरलाः. KM मिलिताः for मिलित्वा. St. 38. KS रविअत्तमअसमाइलेहँ for रविअत्थमणसमाउल्लेण. KS कंठिट्टिअउ for कंठट्टिअउ. KS णिच्छिण्णु (Corr. to णं छिण्णु) for णं च्छिण्णु. KS चक्केण for चक्केँ. K कंठे स्थितः for कण्ठस्थितः.

नावइ—

पेक्खेविणु मुहँ जिणवरहं दीहरणअणसलोणु ।  
 नावइ गरुमच्छरभरिउँ जलणि पवेसइ लोणु ॥ ३९ ॥  
 [ दृष्ट्वा मुखं जिनवराणा दीर्घनयनसलावण्यम् ।  
 इव गुरुमत्सरभरितं ज्वलने प्रविशति लवणम् ॥ ]

नाइ—

वलआवलिनिवडणभएँण घण उद्धम्भुअ जाइ ।  
 वल्लभविरहमहादहहु गाह गवेसइ नाइ ॥ ४० ॥  
 [= हे. ४४४.२ ]  
 [ वलयावलीनिपतनभयेन धन्या ऊर्ध्वभुजा याति ।  
 वल्लभविरहमहाहृदस्य गाधत्वमन्विष्यतीव ॥ ]

तणेण रेसिं रेसि तेहिं केहिं तादर्थ्ये॥ २५ ॥

अपभ्रंशे तादर्थ्ये द्योत्ये तणेण रेसिं रेसि तेहिं केहिं इति पञ्च निपाताः  
 प्रयोक्तव्याः । रामतणेण रामरेसिं रामरेसि रामतेहिं रामकेहि णमोक्कारो,  
 रामार्थं नमस्कारः ॥ २५ ॥

ढोळा एँह परिहासडी अइ भण कवणइ देसि ।  
 हउँ शिज्जउँ तउकेहिँ पिअ तुहुँ पुणु अन्नहिरेसि ॥ ४१ ॥  
 [= हे. ४२५.१ ]

St. 39. B पेक्खीविणु; KS पेक्खेप्पिणु; M देविणु for पेक्खेविणु. B अदीरह-  
 षण सलोणु; KS डीहरनअनसलोणु; M दीहरअणसलोणु for डीहरणअणसलोणु.  
 K गरुमच्छरहरिउ for गरुमच्छरभरिउँ. K पविसइ for पवेसइ. B अर्दाँघन-  
 सलावण्यं; K MS दीर्घनयनस्थलावण्यं for दीर्घनयनसलावण्यम्. KMS लावण्यं  
 for लवणम्. St. 40. KMS घण्णा for घण. KS उद्धहुअ for उद्धम्भुअ.  
 B वल्लहधूमह अस्स. KS वल्लहु for वल्लह°. KMS °महइहओ for °महादहहु.  
 B गाहृप्पण for गाह. B वल्लभधूमादस्य. KMS गाधं for गाधत्वं. B गवेसयत  
 इव for अन्विष्यतीव. 25. B तेसिं तेसि for रेसिं रेसि in the Sūtra,  
 Com. and illustrations. M om. द्योत्ये. n Com. St. 41. KS  
 एस for एह. KMS अननकणहे देहि. KS शिज्जउ हउँ for हउँ शिज्जउँ.  
 B एतां परिहासिकामयि भण कस्सै न ददासि; KM एतां परिहासिकां न न कस्सै  
 ऋसासि for एष परिहासः अयि भण कस्मिन्देशे. K क्षीये अहं तवार्थं प्रिय.

[ विट एष परिहासः अयि भण कस्मिन्देशे ।

अहं क्षीये तवार्थे प्रिय त्वं पुनरन्यस्या अर्थे ॥ ]

वङ्गप्पणहो तणेण [ २१ ] ॥ एवं रेहिरेसिमावुदाहायौ ॥

स्वार्थे डुः पुनर्विनाध्रुवमः ॥ २६ ॥

अपभ्रंशे पुनः विना ध्रुवम् इत्येतेभ्यः परः स्वार्थे डित् उप्रत्ययौ भवति । पुणु होइ, पुनर्भवति । पावु विणु, पापं विना । ध्रुवु जम्मु, ध्रुवं जन्म ॥ २६ ॥

सुमरिज्जइ तं वल्लहउँ जं वीसरइ मणाउँ ।

जहिँ पुणु सुमरणु जाउँ गउँ तहौँ गेहहौँ किं णाउँ ॥ ४२ ॥

[ = हे. ४२६.१ ]

[ स्मर्यते तद्वल्लभं यद्विस्मरति मनाक् ।

यस्य पुनः स्मरणं जातं गतं तस्य ब्रह्मस्य किं नाम ॥ ]

चंचलु जीविउँ ध्रुवु मरणु पिअ रूसिज्जइ काइँ ।

होसहिँ दिअहा रूसणा दिव्वइँ वरिससयाइँ ॥ ४३ ॥

[ = हे. ४१८.३ ]

[ चञ्चलं जीवितं ध्रुवं मरणं प्रिय रुष्यते कथम् ।

भविष्यन्ति दिवसा रूषणा दिव्यानि वर्षशतानि ॥ ]

डेँडाववश्यमः ॥ २७ ॥

स्वार्थ इत्यनुवर्तते । अपभ्रंशे अवश्यमः परौ एं अ इत्येतौ डितौ प्रत्ययौ भवतः । अवसेँ, अवस, अवश्यम् ॥ २७ ॥

26. KST om. पुणु होइ down to ध्रुव जन्म. St. 42. KMS सु वल्लहउ for त वल्लहउँ. K गदु गेहहो कथि नाम for गउँ तहौँ गेहहौँ किं णाउँ. KMS यस्मिन्पुनः स्मरण यावद्गत for यस्य पुनः स्मरणं जातं गतं. After किं नाम KMS add विणु. जुज्जेण लोहु. St. 43. KS डुउ for ध्रुवु. KMS रोषयोग्याः for रूषणा. 27. M डेमडाववश्यमः for the Sūtra. M एम अ; M एं आ for एं अ. KS om. स्वार्थ इत्यनुवर्तते. K आवासँ । आवास अवश्यं for अवसेँ... अवश्यम्. S om. अवसेँ... श्यम्.

जिम्भिदिड नायउँ वसि करहुँ जसु अधिन्नई अन्नई ।

मूलि विणट्टइ तुंबिणिह अवसेँ सुक्कहिँ पण्णइं ॥ ४४ ॥

[ = हे. ४२७.१ ]

[ जिहेन्द्रियं नायकं वशे कुरुत यस्य अधीनान्यन्यानि ।

मूले विनष्टे तुम्बिन्या अवश्यं शुष्यन्ति पर्णानि ॥ ]

अवस न सुअहिँ सुहच्छिअइ [ १४० ] ॥

परमेकशसोर्डि ॥ २८ ॥

अपभ्रंशे परम् एकशम् इत्याभ्या परौ स्वार्थे डितौ अ इ इत्येतौ यथा-  
संख्यं भवतः । पर परम् । एकसि एकशः ॥ २८ ॥

गुणहिँ न संपइ कित्ति पर फल लिहिआ भुञ्जति ।

केसरि लहइ न बोड्डिअ वि गय लक्खेहिँ घेप्पन्ति ॥ ४५ ॥

[ = हे. ३३५.१ ]

[ गुणैर्न संपत्कीर्तिः परं फलानि लिखितानि भुञ्जन्ति ।

केसरी न लभते कपर्दिकामपि गजा लक्षैर्गृह्यन्ते ॥ ]

एक्कसि सीलकलंकिअह देज्जहिँ पच्छिताइं ।

जो पुणु खंडइ अणुदिअहु तसु पच्छित्ते काइं ॥ ४६ ॥

[ = हे. ४२८.१ ]

St. 44. KS जिम्भिदिड for जिम्भिदिड. T वहु करहु  
for वसिकरहुँ. S करहिँ for करहुँ KMS अंगाइ for अन्नाइ.  
S वगट्टइ for विणट्टइ. KS सुक्खइ वण्णाइं, MΓ सुक्खहिँ वण्णाइं  
for सुक्कहिँ पण्णइं. KMS अंगानि for अन्यानि. KS सुअइहिँ, M  
सुअइहिँ for सुअहिँ. KMS सुइच्छिअइहिँ for सुइच्छिअइ. After ०च्छिअइ  
KMS add अवश्यं न स्वपन्ति. 28. KMS इत्येताभ्या for इत्याभ्यां. KS  
om. पर एक्कसि. St. 45. KS गुणेहिँ for गुणहिँ. K संपेअ; S संपेअ for  
संपइ. K ओड्डिअ; M बोडिअ, S ओडिअ; T पोड्डिअ for बोड्डिअ. KS लक्खइ  
for लक्खेहिँ. KS भुञ्जते for भुञ्जन्ति. KMS कपर्दिकविंशतिमपि T विंशति-  
कपर्शनपि for कपर्दिकामपि. St 46. KS दिज्जहिँ पच्छिताइं ताव; M  
दिज्जहिँ पच्छितावइ for देज्जहिँ पच्छिताइं. KS तसु पइतावें काइ for तसु

[ एकशः शीलकलङ्किताना दीयन्ते प्रायश्चित्तानि ।  
यः पुनः खण्डयत्यनुदिवसं तस्य प्रायश्चित्तेन किम् ॥ ]

**अडडडुल्लाः स्वार्थिककलुक् च ॥ २९ ॥**

अपभ्रंशे नामतः परतः अ इति, अअ उल्ल इत्येतौ च डितौ प्रत्ययौ  
भवतः, तत्संनियोगेन स्वार्थिकस्य कप्रत्ययस्य लोपश्च । बलउ, बलडु, बललु,  
बलम् ॥ २९ ॥

विरहाणलज्जालकरालिअउ पहिउ पंथि जं दिट्टुउ ।  
तं मेलवि सव्वहिँ पंथिअहिँ सो जि किअउ अग्गिट्टुउ ॥ ४७ ॥  
[ = हे. ४२९.१ ]

[ विरहानलज्जालकरालितः पथिकः पथि यदा दृष्टः ।  
तदा मिलित्वा सर्वे पथिकैः स एव कृतोऽग्निष्ठः ॥ ]

महु कंतहु वे दोसडा हेळि म जंपहि आलु ।  
देतहोँ हउँ पर उव्वरिअ जुज्जंतहोँ करवालु ॥ ४८ ॥  
[ = हे. ३७९.१ ]

[ मम कान्तस्य द्वौ दोषौ हे सखि मा जल्प मिथ्या ।  
ददतोऽहं परमुर्वरिता युध्यमानस्य करवालः ॥ ]

**एक कुडुल्ली पंचहिँ रुद्धी [ ७६ ] ॥**

पच्छित्तै काइ. KMS पश्चात्तापा दीयते for दीयन्ते प्रायश्चित्तानि. KMST  
तस्य पश्चात्तापेन किं for तस्य प्रायश्चित्तेन किम्. 29. KMS नाम्नः for  
नामतः. T भ्रंति for भवतः. KMS om. बलउ... बलम्. St. 47. K पथि  
पंथअ जो दिट्टुउ; M पथि पथिअ अदिट्टुइ; S पथि पथअ जा दिट्टुउ for पहिउ  
पथि जं दिट्टुउ. K तनोश्चवि; M तं तमोलवि; S तमोच्चवि; T तममेलवि for  
तं मेलवि. KS पंथअहिँ for पथिअहिँ. KMS सो वि अ कउ अग्गिट्टुउ.  
KMST तं मुत्त्वा सर्वैः पार्थैः for तदा मिलित्वा सर्वैः पथिकैः. M निष्ठः;  
S निष्ठः; T अग्निष्ठकः for अग्निष्ठः. St. 48. KS कांतहो for कंतहु. KS  
दोसड for दोसडा BKS हेळि म झंखहिँ आलु for हेळि म जंपहिँ आलु. K  
परमवरि जुज्जंतहो; M परिजुज्जंतहो for पर उव्वरिअ जुज्जंतहोँ. KMST मा  
विलप असखं for मा जल्प मिथ्या. K परमवशिष्टामुपरि युध्यतः; M परेषामुपरि  
युध्यतः for परमुर्वरिता युध्यमानस्य K एक कुडुली पंचहिँ रुद्धा; M एक  
कुडुवा चंपहिँ रुद्धा; S एक कुडुवा पंचहिँ रुद्धा.

तद्योगजाश्च ॥ ३० ॥

अपभ्रंशे अडडडुल्लाना योगभेदेभ्यो ये जायन्ते अड डुल्लअ डुल्लड इत्या-  
दयः प्रत्ययाः तेऽपि स्वार्थे प्रायो भवन्ति ॥ ३० ॥

अड—

फोडेंति जे हिअडडँ अप्पणडँ ताहँ पराई कवण घिण ।

रक्खेज्जहँ तरुणहो अप्पणा बालहँ जाया विस्सम थण ॥ ४९ ॥

[ = हे. ३५०.२ ]

[ पाटयतो यौ हृदयकमाल्मनः तयोः परकीया का घृणा ।

रक्ष्यन्ता तरुणा आत्मा बालया जातौ विषमौ स्तनौ ॥ ]

डुल्लअ—

चूडुल्लउ चुण्णीहोइसइ [ १५५ ] ॥

डुल्लड—

सामिपसाअ सलज्जु पिउ सीमासंधिहि वासु ।

देक्खिअ बाहुबल्लडड धण मुंचइ नीसासु ॥ ५० ॥

[ = हे. ४३०.१ ]

एवं बाहुबल्ल इत्यादि ॥

30. KS om. अपभ्रंशे. KS डडअ इत्यादयः for अडडुल्ल  
अडुल्लउ इत्यादयः. KMS प्रयोज्या for प्रायो. St. 49. KS  
फोडेंति for फोडेंति. KS हिअडडइ for हिअडडँ. K अप्पणुअ; M  
अप्पणु; S अप्पउ for अप्पणउ. K परिमी, M परकी; S परिकि for  
पराई. K कवण घिण; M कवण घीणु for कवण घिण. KS रक्खिज्जउ for  
रक्खेज्जहँ. KS अप्प; M अप्पणु for अप्पणा. M जाअहे for बालहँ. KMS  
थणा for थण. B स्फोटयन्ति for पाटयतो. KMST चुण्णीहोसइ for चुण्णी-  
होइसइ. BKMST add चूडा चूर्णाभविष्यति. St.50. B om. सामिपसाअ-  
सलज्जु पिउ सीमासंधिहवासु. KS आमिपसाअ° for सामिपसाअ°. KS पउ for  
पिउ. KMS सीमासंधिनिवासु; T °णिवासं for सीमासंधिहि वासु. KMS  
पेक्खिअ बाहुबल्लडड धण मेल्लइ णीसासु for the second line. KS °संधि-  
निवासः for °संधौ वासः

डीतः स्त्रियाम् ॥ ३१ ॥

अपभ्रंशे स्त्रिया वर्तमानान्नाम्नः इतः प्राक्तनसूत्रद्वयविहितप्रत्ययान्तात्परो  
डीप्रत्ययो भवति ॥ ३१ ॥

पहिआ दिट्टी गोरडी दिट्टी मग्गु निअंत ।

अंसूसासें कंचुअं तितुव्वाण करंत ॥ ५१ ॥

[ = हे. ४३१.१ ]

[ पथिक दृष्टा गौरी दृष्टा मार्गं पश्यन्ती ।

अश्रूच्छ्रासैः कञ्चुकं तिमितोद्घातं कुर्वती ॥ ]

अदन्ताड्डा ॥ ३२ ॥

अपभ्रंशे अडडडुल्लाना मध्ये यः अकारान्तः प्रत्ययः तदन्तन्नाम्नः  
स्त्रिया वर्तमानात् डाप्रत्ययो भवति । ड्यपवादः ॥ ३२ ॥

पिउ आगअउ पत्तहोँ झुणि कण्णडइ पइट्ट ।

तहोँ विरहहोँ नासंतहोँ धूलडिआ वि न दिट्ट ॥ ५२ ॥

[ = हे. ४३२.१ ]

[ प्रियः आगतः प्राप्तस्य ध्वनिः कर्णे प्रविष्टः ।

तस्य विरहस्य नश्यतः धूलिरपि न दृष्टा ॥ ]

31. St. 51. BT वहिआ for पहिआ. T दिट्टा for दिट्टी. B दुट्टा for दिट्टी. KS निअंतो for निअंत. B अंसुसाएं. K अंसूसासिह; M अंसूसासेह; S अंसूसासेहि. B कं चूआ; KMST कंचुआ for कंचुअं. B तोतुव्वाण करंत; K तितुव्वाण करता, MS कितुपाण करंता for तितुव्वाण करंत; KST तिमितशुष्कं, M तिमिरशुष्क for तिमितोद्घात. After St. 51 KMST add एक्क कुडुल्ली पंचहि रुद्धी. 32. T डाः for डा in the Sūtra. K अडअलानां मध्ये; T अडडडुल्लाना मध्ये for अडडडुल्लाना मध्ये. St. 52. K पिडु; T पिहु for पिउ. K आअडु; M आअड for आगअउ. K सुवत्ताडी, M सुपत्तडी; T पत्तडि for पत्तहो. KS झणु for झुणि. KMS कण्णडइ; T कण्णंधइ for कण्णइ. KS धूलइआ वि ण दिता; M धूलहि वि ण दिट्टा; T धूलडिआ वि विनट्ट. KS सुवार्ताध्वनिः; M सुखार्ता for प्राप्तस्य ध्वनिः.



इदतोऽति ॥ ३३ ॥

अपभ्रंशे स्त्रिया वर्तमानस्य नाम्नो योऽकारस्तस्य अति अकारे प्रत्यये परे इकारो भवति । घूलडिआ वि न दिट्ट [ ५२ ] ॥ स्त्रियामित्येव । झुणि कण्णडइ पइट्ट [ ५२ ] ॥ ३३ ॥

इदानीमेव्हि ॥ ३४ ॥

अपभ्रंशे इदानीमः स्थाने एव्हि इति भवति । एव्हि होइ, इदानीं भवति ॥ ३४ ॥

हरि नच्चाविउ पंगणइ विम्हइ पाडिउ लोउ ।

एव्हि राहपओहरहं जं भावइ तं होउ ॥ ५३ ॥

[ = हे. ४२००२ ]

[ हरिर्नर्तित. प्राङ्गणे विस्मये पातितो लोकः ।

इदानीं राधापयोधरयोर्यद्भवति तद्भवतु ॥ ]

एव जि ॥ ३५ ॥

अपभ्रंशे एवशब्दस्थाने जि इति भवति । रामु जि, राम एव ॥ ३५ ॥

जाउ म जंतउ पल्लवह देक्खउँ कइ पय देइ ।

हिअइ तिरिच्छी हउँ जि पर पिउ डंबरइ करेइ ॥ ५४ ॥

[ = हे. ४२००१ ]

[ यातु, मा यान्तं पल्लवथ, पश्यामि कति पदानि ददाति ।

हृदये तिरश्चीना अहमेव, परं प्रियो डम्बराणि करोति ॥ ]

33. KM ण दिट्टा for न दिट्ट. K झुणि कण्णडइ पइट्ट for झुणि कण्णइ पइट्ट.  
34. MT एवहि for एव्हि in the Sūtra. St 53. K णच्चादिदु for णच्चाविउ. M वगणइ for पंगणइ. KS वम्हइ पाडिदु लोदु for विम्हइ पाडिउ लोउ. MT एवहि for एव्हि. KS तं तोइ for तं होउ. KT यद्भाति तद्भवतु; M यद्भाति तद्भवतु for यद्भवति तद्भवतु. 35. T om. the Sūtra and its Com. down to डंबरइ in stanza 54. K एवशब्दो जि इति for एवशब्दस्थाने जि इति. KM om. रामु जि राम एव. St 54. KS पल्लवउं for पल्लवह. M कउ वअ for कइ पय. KS तिरिच्छा for तिरिच्छी. K करेइ for करेइ. KM मा यातु पल्लवकः for मा यान्तं पल्लवथ. KS तिर्यग्भूता for तिरश्चीना.

एवमेव ॥ ३६ ॥

एवं इत्यव्ययं एम इति भवति । एम रामु कुण्ड, एवं रामः करोति  
॥ ३६ ॥

प्रियसंगमि कउ निदुडी प्रियहोँ परोक्खहोँ केम ।

मह बिण्णि वि विण्णासिअ निद न एम न तेम ॥ ५५ ॥

[ = हे. ४१८.१ ]

[ प्रियसंगमे कुतो निद्रा प्रियस्य परोक्षस्य कथम् ।

मम द्वे अपि विनाशिते, निद्रा न एवं न तथा ॥ ]

नहि नाहि ॥ ३७ ॥

नहि इत्यव्ययं नाहि इति भवति । नाहि धम्मु, न हि धर्मः ॥ ३७ ॥

एत्तहोँ मेह पिअन्ति जलु एत्तहोँ वडवाणलु आवड्डइ ।

पेक्खु गहीरिम साअरहोँ एक्क वि कणिअ नाहि ओहड्डइ ॥ ५६ ॥

[ = हे. ४१९.४ ]

[ इतो मेघाः पिबन्ति जलमितो वडवानल आवर्तते ।

पश्य गभीरत्वं सागरस्य एकापि कणिका नहि अपहीयते ॥ ]

प्रत्युत पच्चलिउ ॥ ३८ ॥

प्रत्युत इत्यव्ययं पच्चलिउ इति भवति । पच्चलिउ सुघु, प्रत्युत सुखम्

॥ ३८ ॥

36. T एमः for एम in the Sūtra. KM om. from एम रामु down to करोति. St 55. KS णिड्डइ; T निदासि for णिडुडी. KM मइ बे वि विनासिअ निदुड एम न जिअ तेम ( M एमह जाअ ) for the second half of stanza 55. KS मया द्वे अपि नाशिते for मम द्वे अपि विनाशिते. KMS नैवं निद्रा न जायते तथा for निद्रा नैव न तथा. 37. KM om. नाहि धम्मु नहि धर्मः. St 56. KS आवड्डइ; T आवग्गइ for आवड्डइ. M om. the second and 3rd lines of Stanza 56. KMS कणिआ for कणिअ. K नाहि-हिइ; M नाहिहिअ; T ओहग्गइ for ओहड्डइ. KST आवर्तयति for अपहीयते. 38. B पच्चलिउ, K पच्चलिउ; for पच्चलिउ in the Sūtra, Com. and illustrations.

सावसलोणी गोरडी नवखी क वि विसंगंठि ।

भडु पच्चलिउ सो मरइ जासु न लग्गइ कंठि ॥ ५७ ॥

[ = हे. ४२०.३ ]

[ सर्वसलावण्या गौरी नवीना कापि विषग्रन्थिः ।

भटः प्रत्युत स म्रियते यस्य न लगति कण्ठे ॥ ]

ग्रन्थिरित्यत्र ' लिङ्गमतन्त्रम् ' [ ३.४.६७ ] इति सूत्रात्स्त्रीलिङ्गता ॥

एवमेव एमइ ॥ ३९ ॥

एवमेव इत्यव्ययं एमइ इति भवति । एमइ लोगु, एकमेव लोकः ॥ ३९ ॥

अंगहिँ अंगु न मिलिउँ हलि अहरे अहरु न पत्तु ।

पिअ जोअन्तिहेँ मुहकवँल्लु एमइ सुरउ समत्तु ॥ ५८ ॥

[ = हे. ३३२.२ ]

[ अङ्गैरङ्गं न मिलितं सखि अधरेण अधरो न प्राप्तः ।

प्रियस्य पश्यन्त्या मुखकमलं एवमेव सुरतं समाप्तम् ॥ ]

समं समाणु ॥ ४० ॥

समं इत्यव्ययं समाणु इति भवति । रामेण समाणु, रामेण समम् ॥ ४० ॥

कंतु जं सीहहौँ उवमिअइ तं महु खंडिउ माणु ।

सीहु अरक्खअ गअ हणइ पिउ पयरक्खसमाणु ॥ ५९ ॥

[ = हे. ४१८.२ ]

[ कान्तो यस्मिहस्योपमीयते तन्मम खण्डितो मानः ।

सिंहोऽरक्षकान्गजान्दहन्ति प्रियः पदरक्षैः समम् ॥ ]

St 57. K पडु for भडु. K सर्वसमलावण्या for सर्वसलावण्या. K नवका यापि; M नवका कापि. for नवीना कापि. M विषमग्रंथिः for विषग्रन्थिः. 39. KM om. एमइ लोगु, एवमेव लोकः. St. 58. M अंगहे for अंगहिँ. M अहि for हलि. KMST पिअहो निअतिहेँ for पिअ जोअन्तिहेँ. KM एंवइ सुरंतु for एमइ सुरउ. KS हला for सखि. 40. KM om. रामेण समाणु, रामेण समम्. St. 59. KS कंतु ह सीहहो हुवमिअइ for कंतु जं सीहहौँ उवमिअइ. KMT पररक्खसमाणु for पयरक्खसमाणु. KS यः for यत्. KMT पररक्षासमं for पदरक्षैः समम्.

किल किर ॥ ४१ ॥

अपभ्रंशे किल इत्यव्ययं किर इति भवति ॥ ४१ ॥

न किर खाइ न पिअइ न विद्वइ धम्मि न वेच्चइ रूअडउ ।

इह किवणु न जाणइ जह जमहँ खणँण पडुच्चइ दूअडउ ॥ ६० ॥

[ = हे. ४१९.१ ]

[ न किल खादति न पिबति न विद्वति धर्मे न व्ययति रूपकम् ।

इह कृपणो न जानाति यथा यमस्य क्षणेन प्रभवति दूतः ॥ ]

पग्गिम प्राइम प्राउ प्राइव प्रायसः ॥ ४२ ॥

प्रायस् इत्यव्ययं अपभ्रंशे पग्गिम प्राइम प्राउ प्राइव इति चतुर्धा

प्रयोज्यम् । पग्गिम चवल्लु, प्रायश्चपलः इत्यादि ॥ ४२ ॥

एसी पिउ रूसेसुँ हउँ रुट्टी मई अणुणेइ ।

पग्गिम एँ मणोरहँ दुक्खरु दइवु करेइ ॥ ६१ ॥

[ = हे. ४१४.४ ]

[ एष्यति प्रियः रुप्याम्यहं रुष्टां मामनुनयति ।

प्राय एतान्मनोरथान्दुष्करं दैवं कारयति ॥ ]

प्राइम मुणिहँ वि भंतडी ते मणिअडा गणन्ति ।

अखइ निरामइ परमपइ अज्ज वि पउ न लहन्ति ॥ ६२ ॥

[ = हे. ४१४.२ ]

41. St.60. Mरूअडु इ for रूअडउ. M जिह for जह. KM दूअडउ; T दूआसउ for दूअडउ. K प्रयच्छति for व्ययति. KM प्रभविष्यति; T पर्याप्नोति for प्रभवति. 42. MT प्रायशः for प्रायसः. in the Sūtra. KM om. पग्गिम चवल्लु, प्रायश्चपल इत्यादि. St. 61. KS एसेइ; M एसिइ for एसी. KM रूसेउ for रूसेसुँ. KM रुट्टि मइ for रुट्टी मई. KM एअ मणोरहँ for एँ मणोरहँ. KM दुक्खरु दइउ करोइ. K प्रायश. for प्रायः. K दुष्करान्करोति दैवं. St. 62. KM प्राइव; T प्राइव for प्राइम. KS तंतडी; M हंतडी for भंतडी. KM अक्खइ for अखइ. KMT लउ for पउ. K प्रायशो for प्रायः. K विभ्रान्तिः; T विश्रातिः for अपि भ्रान्तिः. K मणीन्गणनयति for मणीन्गणयन्ति. K अद्यापि लयं न लक्ष्यंते for अद्यापि पदं न लभन्ते. त्रि.प्रा.१७

[ प्रायो मुनीनामपि भ्रान्तिः ते मणीन्गणयन्ति ।  
अक्षये निरामये परमपदे अद्यापि पद न लभन्ते ॥ ]

अन्ने ते दीहर लोअण अन्नु तं मुअजुअल्ल ।

अन्नु सु घणयणहारु अन्नु जि मुहकवेल्ल ।

अन्नु सु केसकलाउ अन्नु जि प्राउ विहि ।

जेण णिअंबिणि घडिअ स गुणलाअण्णणिहि ॥ ६३ ॥

[ = हे. ४१४.१ ]

[ अन्ये ते दीर्घे लोचने अन्यत्तद् भुजयुगलम् ।

अन्यः स घनस्तनभारः अन्यदेव मुखकमलम् ।

अन्यः स केशकलापः अन्य एव प्रायो विधिः ।

येन नितम्बिनी घटिता सा गुणलावप्यनिधिः ॥ ]

अंसुजल्ले प्राइव गोरिअहे सहि उव्वत्ता नअणसर ।

ते संमुह संपेसिआ देन्ति तिरिच्छी घत्त पर ॥ ६४ ॥

[ = हे. ४१४.३ ]

[ अश्रुजलेन प्रायो गौर्याः सखि उद्धान्ते नयनसरसी ।

ते संमुखं संप्रेषिते ददतस्तिर्यग्घातं परम् ॥ ]

दिवा दिवे ॥ ४३ ॥

दिवा इत्यव्ययं दिवे इति भवति । दिवे दिवे गंगण्हाणु [८] ॥ ४३ ॥

सह सहं ॥ ४४ ॥

सह इत्यव्ययं सहं इति भवति ॥ ४४ ॥

St. 63. KT अन्नु for अन्ने. K हुअजअल्ल; M हुअजअलं for भुअजुअल्ल. KMT थणमारु for थणहारु. K केसकलाउ पिह; T केसकलापु सु for सु केसकलाउ. KS विह for विहि. K एहु सगुणलाअण्ण-णिहि; M सा गुणलाअण्णणिहि for स गुणलाअण्णणिहि. T घनस्तनहारः for घनस्तनभारः. KM सद्गुणलावप्यनिधिः for सा गुण°. St. 64. K गोरिहिहे; M गोरिहिए for गोरिअहे. M उव्वत्ता; T उव्वत्ता for उव्वत्ता. K नअणसरे for सर. K उद्धान्ता आर्द्रा नयनशराः; M उद्धान्ता; T उद्धान्ता नयनशराः for उद्धान्ते नयनसरसी. KT संमुखं प्रेषिता ददति तिर्यक्क्षेपं परं.

जइ पवसंतें सहुँ न गय न मुअ विओएं तस्सु ।

लज्जिज्जइ संदेसडा देंती सुहअजणस्सु ॥ ६५ ॥

[ = हे. ४१९.३ ]

[ यदि प्रवसता सह न गता न मृता वियोगेन तस्य ।

लज्जते संदेशान्ददती सुभगजनस्य ॥ ]

मा मं ॥ ४५ ॥

मा इत्यव्ययं मं इति भवति । मं धणि करहि विसाउ ॥ ४५ ॥

[ = हे. ३८५.१ ]

प्रायोप्रहणात्

माणि पणद्धइ जइ ण तणु तो देसडा चइज्ज ।

मा दुज्जणकरपल्लवैहिँ दंसिज्जन्तु भमेज्ज ॥ ६६ ॥

[ = हे. ४१८.४ ]

[ माने प्रनष्टे यदि न तनुं ततो देशं त्यजेत् ।

मा दुर्जनकरपल्लवैर्दर्शमानो भ्रमेत् ॥ ]

कुतः कउ कहंतिहु ॥ ४६ ॥

अपभ्रशे कुत इत्यव्ययं कउ कहंतिहु इति च भवति । कउ गदु,

कहंतिहु गदु, कुतो गतः ॥ ४६ ॥

St. 65. M जदि for जइ. B पवसंते; KM पवसंतेण; T पविसितेन for पवसंतें. B गयअ; K मुअ; T मअ for गय. B संदेहसडा for संदेसडा. B दितेहिँ; KMT देंतिहिँ for देंती. KMT सह न मृता. KM लक्ष्यते for लज्जते. M सुभगजनकस्य for °जनस्य. 45. KM करउ for करहि. After विसाउ KT add मा धन्वे कुइ विषादं. St. 66. तो तं देसु जइज्ज for तो देसडा चइज्ज. MT हमेज्जा for भमेज्ज. K तदा तं देशं त्यजेत् for ततो देशं त्यजेत्. 46. M कहु for कउ in the Sūtra, Com. and illustrations. B कहुतिहु in the Sūtra and Com. K om. कउ गदु...कुतो गतः.

महु कन्तहौ गुट्टुट्टिअहौ कउ झुपडा वलन्ति ।

अह रिउरुहिरे उल्लवइ अह अप्पणें न भंति ॥ ६७ ॥

[ = हे. ४१६.१ ]

[ मम कान्तस्य गोष्ठस्थितस्य कुतः कुटीरकानि ज्वलन्ति ।

अथ रिपुरुधिरेणार्द्रयति अथात्मीयेन न भ्रान्तिः ॥ ]

धूसु कहंतिहु उट्टिअउ [ ७० ] ॥

अथवा मनागहवइ मणाउं ॥ ४७ ॥

अथवा मनाक् इत्येतौ अहवइ मणाउं इति भवतः । अहवइ ण सुहं  
ताहु, अथवा न सुखं तस्य । किं पि मणाउं महु पिअहौ [ ६९ ] ॥ किमपि  
मनाङ् मम प्रियस्य ॥ ४७ ॥

जाइजइ ताहौ देसडइ लब्भइ पिअहौ पमाणु ।

जइ आवइ तो आणिअइ अहवइ तं जि निवाणु ॥ ६८ ॥

[ = हे. ४१९.२ ]

[ गम्यते तत्र देशे लभ्यते प्रियस्य प्रमाणम् ।

यथागच्छति तदानीयते अथवा तदेव निर्वाणम् ॥ ]

विहवि पणइइ वंकडउ रिद्धिँ जणसामणु ।

किं पि मणाउं महु पिअहौ ससि अणुहरइ न अणु ॥ ६९ ॥

[ = हे. ४१८.६ ]

[ विभवे प्रनष्टे वक्रः ऋद्धौ जनसामान्यः ।

किमपि मनाङ् मम प्रियस्य शशी अनुहरति नान्यः ॥ ]

St. 67. M मम for महु. KM गोट्टुट्टिअहो for गुट्टु°. KM कहुं झुपडा for कउ झुपडा. KM ०हिरे हुंजंतइ अह अप्पाणें ण हति for रिपुरुधिरेण...भ्रान्तिः. KMT तृणकुटीरकाः for कुटीरकानि. KMT विध्यापयति for आर्द्रयति. K यथात्मीयेन for अथात्मीयेन. K उट्टिअउ for उट्टिअउ after which it gives its छाया. 47. M अमवइ for अहवइ in the Sūtra. KM तासां for तस्य. KM om. from किपि मणाउं down to the छाया of St. 68. St. 69. ० रिद्धि; KS रिद्धिहि for रिद्धिँ. K ऋद्धिभिः for ऋद्धौ.

इतसेत्तहे ॥ ४८ ॥

इतस् इत्यव्ययं एत्तहे इति भवति । एत्त ह्ये मेह पिबन्ति जल [५६]

॥ ४८ ॥

पश्चात्पच्छइ ॥ ४९ ॥

अपभ्रंशे पश्चादित्यव्ययं पच्छइ इति भवति । पच्छइ होइ विहाणु

[ १२८ ] ॥ ४९ ॥

ततस्तदा तो ॥ ५० ॥

ततस् तदा इत्येतौ तो इति भवतः । तो गदु, ततो गतः, तदा गतो वा । जइ भग्ना पारकडा तो सहि मञ्जु पिण [ ७ ] ॥ ५० ॥

त्वनुसाहावन्यथासर्वौ ॥ ५१ ॥

अन्यथा सर्व इत्येतौ अनु साह इति यथासंख्यं तु भवतः । अनु कदु,  
अन्यथा कृतम् ॥ ५१ ॥

विरहाणलजालकरालिअउ पहिउ को वि बुद्धिवि ठिअउ ।

अनु सिसिरकालि सीअलजलहु धूसु कहांतिहु उट्टिअउ ॥ ७० ॥

[ विरहानलज्वालाकरालितः पथिकः कोऽपि निमज्य स्थितः ।

अन्यथा शिशिरकाले शीतलजलाद्भूमः कुत उत्थितः ॥ ]

पक्षे अनहा ॥ साहु वि लोउ तडप्फडइ [ २१ ] ॥

किं काइंकवणौ ॥ ५२ ॥

अपभ्रंशे किंशब्दः काइं कवण इत्यादेशानापद्यते ॥ ५२ ॥

48. After जल B adds इतो मेघाः पिबन्ति जलम्. 49. पच्छ in the Sutra and Com.; T पच्छइ, in the Sūtra, Com. and illustrations. After विहाणु adds पश्चाद्भवति विमातम्. 50. KM om. तो गदु... गतो वा. KMT give here St. 7 in full with पारकेडा for पारकडा and पिण for पिण. 51. KM om. अनु कदु...कृतम्. St. 70. KM °करालिअदु for °करालिअउ. B ठिअओ for ठिअउ. B सीअलजलहु for °जलहु. B उट्टिअओ for उट्टिअउ. After तडप्फडइ B adds साधुरपि तडफडायते ( ताम्यति).



जइ सु न आवइ दूइ धरु काँइ अहो मुहु तुञ्चु ।  
वअणु जु खंडइ तउ सहिए सो पिउ होइ न मञ्चु ॥ ७१ ॥

[ = हे. ३६७.१ ]

[ यदि स नायाति दूति गृहं किमश्रो मुख तव ।  
वचनं यः खण्डयति तत्र सखि स प्रियो भवति न मम ॥ ]

काँइ न दूरे पेक्खइ [ = हे. ३४९.१ ] । ताहँ पराई कवण घिण [ ४८ ] ॥

॥ ५२ ॥

उन्नविच्चवुत्ता विषण्णवत्सोक्ताः ॥ ५३ ॥

विषण्ण वर्त्म उक्त इत्येते उन्न विच्च वुत्त इति यथासख्यं भवन्ति ।

॥ ५३ ॥

मँइ वुत्तउँ तुहुँ धुरु धरहि कसुरेसि विमुक्कइ ।

पँइ विणु धवल न चडइ भरु एमइ उन्नउ काँइ ॥ ७२ ॥

[ = हे. ४२१.१ ]

[ मया उक्तम्—त्वं धुरं धर, कस्य कृते विमुच्यते ।

त्वया विना धवल न आरोहति भरः, एवमेव विषण्णः किम् ॥ ]

जं मणु विच्चि न माइ [ ११८ ] ॥

अत्खुः परपरस्य ॥ ५४ ॥

अपभ्रंशे परस्परशब्दस्य खुः आदिः अद्भवति ॥ ५४ ॥

St.71. K आवइ for आवइ. KM तुह वि सहि for तउ सहिए. K यदि न समायाति for यदि स नायाति. K तवापि सखि for तव सखि. KM दूरे देक्खइ for दूरे पेक्खइ. 53. M पुन्नपिच्चपित्ता for उन्नविच्चवुत्ता in the Sūtra and Com.; T अत्ता for वुत्ता in the Sūtra and Com. M पद्य for वर्त्म. St. 72. KM तहु धुरु धर for तुहुँ धुरु धर. B कसुरेहिँ विगुत्ताइ for कसुरेसि विमुक्कइ. M विमुक्काइ for विमुक्कइ. KM तइ विणु for पँइ विणु. KM एंवइ for एमइ. K कस्यार्थे विमुक्का for कस्य कृते विमुच्यते. KM जं मणु विच्चि न माइ for जं मणु विच्चि न माइ. 54. T अत्खुः परस्य for the Sūtra. T परस्य for परस्परशब्दस्य.

ते मुग्गडा हराविआ जे परिविट्ठा ताहं ।  
अवरोप्परु जोअंताहं सामिउ गंजिउ जाहं ॥ ७३ ॥

[ = हे. ४०९.१ ]

[ ते मुद्गा हारिता ये परिविट्ठास्तेषाम् ।  
परस्परं पश्यता स्वामी परिभूतो येषाम् ॥ ]

अन्यादृशस्याण्णाइसावराइसौ ॥ ५५ ॥

अपभ्रंशे अन्यादृशस्य अण्णाइस अवराइस इत्यादेशौ भवतः ।  
अण्णाइसु । अवराइसु ॥ ५५ ॥

वहिल्लगाः शीघ्रादीनाम् ॥ ५६ ॥

अपभ्रंशे शीघ्रादीना वहिल्लादय आदेशाः प्रायो भवन्ति ॥ ५६ ॥  
शीघ्रस्य वहिल्लः—

एक्कु कइह वि न आवहि अन्नु वहिल्लउ जाहि ।  
मइँ मित्तडा प्रमाणिअउं पइँ जेहउ खलु नाहि ॥ ७४ ॥

[ = हे. ४२२.१ ]

[ एकं कदाचिदपि नायासि, अन्यत् शीघ्रं यासि ।  
मया मित्प्रमाणितं त्वं यथा खलो नहि ॥ ]

अस्मिन्नाणे कस्य किं भवति । तथाहि—

St. 73. KT परिविट्ठा for परिविट्ठा. KM अवअंताह for जोअंताह. KM  
हंजिउ for भजिउ. KMT ते मुग्गडा ये परं प्रविट्ठाः for ते मुद्गा... परिविट्ठाः.  
55. T °अपराइसौ for °अवराइसौ in the Sūtra and Com. 56.  
St. 74. KM एक्कु कईवि ण आवहि for एक्कु कइह वि ण आवहि. KMT  
महि मित्तउअ पवाणिअउ तइ ( M तउ ) जेहउ for मइँ मित्तडा प्रमाणिअउं  
पइँ जेहउ. K.M मित्रं प्रमाणितं for मित्र प्रमाणितं. KMT तया मादक् खलो  
नहि for त्वं यथा खलो नहि. Kom. अस्मिन्नाणे कस्य किं भवति.

झकटकस्य घग्घलः—

जिम सुउरिस तिम घग्घलई जिम नइ तिम वलणाई ।

जिम डोंगर तिम कोटरई हिआ विसूरहि काई ॥ ७५ ॥

[ = हे ४२२.२ ]

[ यत्र सुपुरुषास्तत्र झकटकाः, यत्र नदी तत्र वलनानि ।

यत्र पर्वतास्तत्र कोटराणि हृदय खिद्यसे किम् ॥ ]

रम्यस्य रवणः—

सरिहिँ न सरैहिँ सरवरहिँ नवि उज्जाणवणेहिँ ।

देस रवणा होन्ति वढ निवस न्तेहिँ सुअणेहिँ ॥ ७६ ॥

[ = हे. ४२२.१० ]

[ सरिद्धिर्न सरोभिर्न सरोवरैः नापि उद्यानवनैः ।

देशा रम्या भवन्ति मूढ निवसद्भिः सज्जनैः ॥ ]

यद्यद् दृष्टं तत्तद् इत्यस्य जाइडिआ—

अह रच्चसि जाइडिअएँ हिअडा मुद्धसहाव ।

लोहेँ फुट्टणएण जिम घणा सहिसहि ताव ॥ ७७ ॥

[ = हे. ४२२.१७ ]

[ अथ रज्यसे यद्यदृष्टं तत्र हृदय मुग्धस्वभाव ।

लोहेन स्फुटता यथा घना सहिष्यसे तावत् ॥ ]

KMS कटकस्य घग्घलः; T झकटकस्य घग्घलः for झकटकस्य घग्घलः. St. 75. KMT घग्घलाई for घग्घलई. M कोडराई for कोटरई. KM यथा सुपुरुषास्तथा कटकाः for यत्र सुपुरुषास्तत्र झकटकाः ( कलहाः ). M तथा वनानि for तत्र वलनानि. KM यथा for यत्र. St. 76. KT न सरिहिँ न सरवरैहिँ for सरिहिँ न सरैहिँ न सरवरैहिँ. KM न सरिद्धिर्न सरोवरैः for सरिद्धिर्न सरोभिर्न सरोवरैः. K जाइडिआ; T जाइडिआ for जाइडिआ here and in illustration below. K अइरव्वसि for अह रच्चसि. K हिअअ मुद्धसहावा for हिअडा मुद्धसहाव. KM पट्टणएण for फुट्टणएण. KSM घण for घणा. K अधिरज्यसे, M अथि रज्यसे for अथ रज्यसे. KM लोभेन स्फुटशीलेन यथा घनान् सहिष्यसे तावान्. T स्फुटनशीलेन for स्फुटता.

पृथक्पृथक् इत्यस्य जुअंजुअः—

एक कुडुळी पंचहिँ रुद्धी तहँ पंचहँ वि जुअंजुअ बुद्धी ।

बहिणिणँ तं घरु कह किँ नन्दउ जेत्यु कुडुंबउँ अप्पणळंदउ ॥७८॥

[ हे. = ४२२.१२ ]

[ एका कुटी पञ्चमी रुद्धा तेषा पञ्चानामपि पृथक्पृथक्बुद्धिः ।

भगिनि तद्गृहं कथं नन्दता यत्र कुटुम्बकं आत्मच्छन्दकम् ॥ ]

भयस्य द्रवक्कः—

दिवोहँ विढत्तउँ खाहि वढ संचि म एकु वि द्रम्मु ।

को वि द्रवक्कउ सो पडइ जेण समप्पइ जम्मु ॥ ७९ ॥

[ = हे. ४२२.४ ]

[ दिवसैरर्जितं खाद मूढ संचिनु मा एकमपि द्रम्मम् ।

किमपि भयं तत्पतति येन समाप्यते जन्म ॥ ]

मा भैषीरित्यस्य स्त्रीलिङ्गे मन्वीसडी—

सत्थावत्थहँ आलवणु साहु वि लोउ करेइ ।

आदन्नहं मन्वीसडी जो सज्जणु सो देइ ॥ ८० ॥

[ हे. = ४२२.१६ ]

[ स्वस्थावस्थानामालपनं सर्वोऽपि लोकः करोति ।

आर्तानां मा भैषीरिति यः सज्जनः स ददाति ॥ ]

St.78. KM रुद्धा for रुद्धी. KM तहुँ पंचहुँ for तहँ पंचहँ. KM कहि किम for कह किँ. KM नंदु for नंदउ. KM अप्पणळदु KM एतद् गृहँ for तद् गृहँ. M आत्मच्छंदकः for °च्छन्दकम्. K डवक्क for द्रवक्कः here and in illustration. St.79. KS म सचिणु एकु वि दम्मु for संचि म एकुकु वि द्रम्मु. K डवक्कउ, M डंबइ for द्रवक्कउ. KM मा संचिनु एकमपि मुहूर्तं for संचिनु मा एकमपि द्रम्मम्. M प्रतिभयेन समाप्यते for येन समाप्यते. KMT स्त्रीवन्मन्वीसडी for स्त्रीलिङ्गे मन्वीसडी. St.80. K अथावत्थहँ for सत्थावत्थहँ. M आलवणु for आलवणु. KMT सीदंतहँ for आदन्नहँ. KMT सीदता for आर्तानां. KMT °रित्यभयं यः for °रिति यः.

अवस्कन्दस्य दडवडः—

चलैँहिँ चलतेँहिँ लोअणेँहिँ जे तई दिड्डा बालि ।

तहिँ मअरद्धअदडवडउ पडइ अपूरइ कालि ॥ ८१ ॥

[ = हे. ४२२.१४ ]

[ चलैश्चञ्चलैँचनैर्ये त्वया दृष्टा बाले ।

तेषु मकरध्वजावस्कन्दः पतत्यपूर्णे काले ॥ ]

आत्मीयस्य अप्पणः—

फोडेन्ति जे हिअडउँ अप्पणउँ [ ४९ ] ॥

गाढस्य निच्चट्टुः—

विहवे कस्सु थिरत्तणउँ जोव्वणि कस्सु मरट्टु ।

सो लेखडउ पठाविअउ जो लगइ निच्चट्टु ॥ ८२ ॥

[ = हे. ४२२.६ ]

[ विभवे कस्य स्थिरत्वं यौवने कस्य गर्वः ।

स लेखः प्रस्थाप्यता यो लगति गाढम् ॥ ]

क्रीडाया खेडुः—

खेडुयं कयमम्हेहिँ निच्छयं किं पयंपह ।

अणुरत्ताउ भत्ताउ अम्हे मा चय सामिअ ॥ ८३ ॥

[ = हे. ४२२.९ ]

St. 81. KMS वलतेँहिँ for चलतेँहिँ. KM वडइ for पडइ. M आपूरिअकालि for अपूरइ कालि. KSM वलद्ध्या for चञ्चलैः. M आपूरिते for अपूरिते. KT आत्मीयस्य अप्पणअ. K फोडेँति for फोडेँति. St. 82. K लेहडउ पडाविअइ for लेखडउ पठाविअउ. M पठापिउ for पठाविअउ. KM प्रस्थाप्यते for प्रस्थाप्यता. St. 83. KM खेडुकं for खेडुयं. KS पवइअ for पयंपह KM हत्ताउ for भत्ताउ. K प्रवदत; M प्रवदथ for प्रजल्पत. K असडडु, MS असट्टु for असड्डु K मरषरु for मअरद्ध. KMT बरहिणु for बरिहिणु. KM दूरट्टिअहँ for दूरट्टिअहँ. KM कस्मिन् for कुत्र in छाया.

[ ऋीडा कृतास्माभिर्निश्चयं किं प्रजल्पत ।  
अनुरक्तान्भक्तानस्मान्मा त्यज स्वामिन् ॥ ]

असाधारणस्य असङ्कुलः—

काहिँ ससहरु काहिँ मअरहरु काहिँ बरिहिणु काहिँ मेहु ।  
दूरठिआहँ वि सज्जणहं होइ असङ्कुल नेहु ॥ ८४ ॥

[ = हे. ४२२.७ ]

[ कुत्र शशधरः कुत्र मकरगृहं कुत्र बर्हिणः कुत्र मेघः ।  
दूरस्थितानामपि सज्जनाना भवत्यसाधारणः स्नेहः ॥ ]

नवस्य नवखः—

नवखी क वि विसगठि [ ५७ ] ॥

मूढस्य नालिअवढौ—

जो पुणु मणि जि खसिफसिहूअउ चिन्तइ देइ न द्रम्मु न रूअउ ।  
रइवसभमिरु करगुल्लाळिउ घराहिँ जि कौतु गुणइ सो नालिउ ॥ ८५ ॥

[ = हे. ४२२.१३ ]

[ य. पुनर्मनस्येव व्याकुलीभूत-  
श्चिन्तयति ददाति न द्रम्मं न रूपकम् ।  
रतिवशंभ्रमणशीलः करगुल्लाळितं  
गृहेष्वेव कुन्तं गुणयति स मूढः ॥ ]

दिर्वैहिँ विढतउँ खाहि वढ [ ७७ ] ॥

St. 85. KM मणि ए महंतडउ; T मणि ए खसिफसिहू for मणि जि खसिफसिहूअउ. KSM दम्मु for द्रम्मु. T रइअउ for रूअउ. KM करगुल्लासिहू for करगुल्लाळिउ. KS घरेहिँ for घराहिँ. K भ्रातीभूतः; M भ्रातोभूत for व्याकुलीभूतः. KM करगुल्लासितं for 'गुल्लाळितं.

अस्पृश्यसंसर्गस्य विद्यालः—

जे छड्डेविणु रअणनिहि अप्पउँ तडि घल्लन्ति ।

तहँ संखहँ विद्यालु पर फुक्किज्जंत भमन्ति ॥ ८६ ॥

[ = हे. ४२२.३ ]

[ ये त्यक्त्वा रत्ननिधिमात्मानं तटे क्षिपन्ति ।

तेषा शंखानामस्पृश्यसंसर्गः, परं फूक्तियमाणा भ्रमन्ति ॥ ]

अद्भुतस्य ढक्करिः—

हिअडा पइँ बहु बोल्लिअउँ महु अग्गइ सयवार ।

फुट्टिसु पिऐँ पवसति हउँ मंडय ढक्करिसार ॥ ८७ ॥

[ = हे. ४२२.११ ]

[ हृदय त्वया बहु उक्तं ममाग्रे शतवारम् ।

स्फुटिष्यामि प्रिये प्रवसति अहं, भण्डक अद्भुतसार ॥ ]

कौतुकस्य कोड्डः—

कुंजरु अन्नहँ तरुवरहं कोड्डेण घल्लइ हत्थु ।

मणु पुणु एकहिँ सल्लइहिँ जइ पुच्छह परमत्थु ॥ ८८ ॥

[ = हे. ४२२.८ ]

[ कुञ्जरोऽन्येषु तरुवरेषु कौतुकेन क्षिपति हस्तम् ।

मनः पुनरेकस्यां शल्लक्यां यदि पृच्छत परमार्थम् ॥ ]

हे सखीत्यस्य हेळिः—

हेळि म जंपहि आलु [ ४८ ] ॥

K विशाल for विद्याल everywhere; T विर्गालः for विद्यालः.  
St. 86. KS जे पुणु मुचिवि for जे छड्डेविणु. KS हुक्किज्जत for फुक्किज्जंत.  
KS ये पुनर्मुक्त्वा for ये त्यक्त्वा. T मृत्क्रियमाणा for फूक्तियमाणाः. KS  
ढक्करि, T ढक्कारी for ढक्करिः. St. 87. KMS हिअडा तुइ ( M तुइ )  
बहु बोल्लिअ for first half. KMS अग्गदु for अग्गउ. KMS फुट्टिउ for  
फुट्टिसु. KMS हंडय for मंडय. M स्फुटिष्ये for स्फुटिष्यामि. St. 88. KS  
कुंजर for कुंजरु. KMS कोड्डेँ सल्लइ हत्थु for कोड्डेँण घल्लइ हत्थु. T हेळी for  
हेळिः. BT सखइ for जंपहि.

यदेश्छुडुः—

विहि विणडउ पीडन्तु गह मं घणि करहि विसाउ ।

संपइ कडुँ वेस जिम छुडु अग्घइ ववसाउ ॥ ८९ ॥

[ = हे. ३८५.१ ]

[ विधिर्विनटतु पीडयन्तु ग्रहाः मा धन्ये कुरु विषादम् ।

संपदं कर्षामि वेश्येव यदि अर्घति व्यवसायम् ॥ ]

संबन्धिनः केरतणौः—

गअउ सु केसरि पिअहु जल्ल निच्चितइ हरिणाइं ।

जसु केरएँ हुंकारडएँ मुहहु पडन्ति तिणाइं ॥ ९० ॥

[ = हे. ४२२.१५ ]

[ गतः स केसरी पिबत जलं निश्चिन्ता हरिणाः ।

यस्य संबन्धिना हुंकारेण मुखात्पतन्ति तृणानि ॥ ]

जइ भग्गा अम्हहंतणा [ ७ ] ॥

दृष्टेद्रेहिः—

एकमेकउँ जइ वि पेक्खइ हरि सुट्टु सव्वायैरण् ।

तो वि द्रेहि जहिँ कहिँ वि राही ।

को सकइ संवरेवि दडुनअणा नेहे पल्लडा ॥ ९१ ॥

[ = हे. ४२२.५ ]

St. 89. KS करहु for करहि. KMT वैश्यां यथा for वेश्येव. KS व्यवसायः for व्यवसायम्. KMT केरतणौ संबन्धिनः for संबन्धिनः केरतणौ St.90. KS स for सु. KS पिअहि for पिअहु. T निच्चितउ for निच्चितइ. KS केरय; M करअ for केरएँ. KM हुंकारेण for हुंकारडएँ. KMS तुणाइं for तिणाइ. KM अम्हहंतणा for अम्हहंतणा. KM हनो द्रेहि for दृष्टेद्रेहिः. St. 91. KS जोएइ for पेक्खइ. KS तउ वि; M तहि for तो वि. KMS देहि for द्रेहि. T संकइ for सकइ. KMT ददण्ण अणेहिँ चल्लुडा ( T पल्लग्गा ) for दडुनअणा नेहे पल्लडा.



[ एकमेकं यद्यपि प्रेक्षते हरिः सुष्ठु सर्वादरेण ।  
तथापि दृष्टिर्यत्र कुत्रापि राधा ।

कः शक्नोति संवरीतुं दग्धनयने ज्ञेहेन पर्यस्ते ॥ ]

**हुहुरुधिग्घगाः शब्दचेष्टानुकृत्योः ॥ ५७ ॥**

अपभ्रंशे हुहुर्वादयः शब्दानुकरणे धिग्घगादयश्चेष्टानुकरणे यथासंख्यं  
प्रयोक्तव्याः ॥ ५७ ॥

महँ जाणिउँ बुड्डीसुँ हउँ पेम्मद्रहि हुहुरु त्ति ।

णवरि अचिंतिअ संपडिअ विप्पिअनाव झडत्ति ॥ ९२ ॥

[ = हे. ४२३.१ ]

[ मया ज्ञातं मंश्यामि अहं प्रेमहृदे हुहुरु इति ।

केवलमचिन्तिता संपतिता विप्रियनौर्द्धटिति ॥ ]

आदिग्रहणात्:—

खज्जइ न कसरक्केहिं पिज्जइ नउ घुंटेहिं ।

एमइ होइ सुहच्छडी पिऐ दिट्ठे नअणेहिं ॥ ९३ ॥

[ = हे. ४२३.२ ]

[ खाद्यते न कसरत्कैः पीयते न घुण्टैः ।

एवमेव भवति सुखासिका प्रिये दृष्टे नयनाभ्याम् ॥ ]

इति शब्दानुकरणम् ॥

KMT ज्ञेहेन प्रतिमुखमागते for ज्ञेहेन पर्यस्ते. 57.  
K °धिग्घगा, M बुधिणा; T घुग्घगा: for धिग्घगा: in the  
Sūtra. K बुधुप्यादयः, M बुध्यादयः for धिग्घगादयः. St. 92.  
KS बुड्डीसउ for बुड्डीसु. KS पेम्मद्रहि for °द्रहि. KMS संपडइ  
for संपडिअ. KS पिअनो for विप्पिअनाव. KS मञ्जिअ्यामि for  
मंश्यामि. KS इति अनंतरमपि चितितं संपतति प्रियनो झडिति for the  
second half. St. 93. M om. stanza down to सुखासिका in the  
छाया. K खज्जइ नउ करसक्केहिं पज्जइ नहि घुंटेहिं for the first half. T  
घुग्गेहिं for घुंटेहिं. K एवहि for एमहि. K सुहच्छडी for सुहच्छडी. K  
करसत्कृतैः for कसरत्कैः.

अषु वि नाहु महु जि घरि सिद्धत्या वन्देइ ।  
ताउँ जि विरहु गवक्खँहिं मक्कडधिग्घिउ देइ ॥ ९४ ॥  
[ = हे. ४२३.३ ]

[ अद्यापि नाथो ममैव गृहे सिद्धार्थान्वन्दते ।  
तावदेव विरहो गवाक्षेभ्यो मर्कटविभीषिका ददाति ॥ ]

आदिग्रहणात्—

सिरि जर खंडी लोअडी गलि मणिअडा न वीस ।  
तो वि गोट्टडा कराविआ मुद्धएँ उट्टबईस ॥ ९५ ॥  
[ = हे. ४२३.४ ]

[ शिरसि जरा, खण्डिता लोमपुटी, गले मणयो न विशतिः ।  
तथापि गोष्ठस्थाः कारिता मुग्धया उत्तिष्ठोपविश ॥ ]

इति चेष्टानुकरणम् ॥

अनर्थका घइमादयः ॥ ५८ ॥

अपभ्रंशे घइं इत्यादयो निपाता अनर्थकाः प्रयुज्यन्ते ॥५८॥

---

St. 94. KMT मक्कडु घुग्घिउ for मक्कडधिग्घिउ. KM गवाक्षे मर्कटविभीषिका ( M भाषिता ) विकार ददाति for गवाक्षेभ्यो मर्कटविभीषिका ददाति. St. 95. KMS लोअअ for लोअडी. KM मणिगण अडवीस ( M विसा. for मणिअडा न वीस KM गोट्टु for गोट्टडा. KMS कराविय for कराविआ. KMS मुद्धे उट्टबईस for मुद्धएँ उट्टबईस. KMT खंडा लोचका for खण्डिता लोमपुटी. KM मणिगणा विशतिः for मणयो न विशतिः. BKM ततोपि for तथापि. 58. K घइमादयः for घइमादयः. in the Sūtra.

पेम्मडि पच्छायावडा पिउ कलहिअउ विआलि ।

घई विवरीरी बुद्धडी होइ विणासहौं कालि ॥ ९६ ॥

[ = हे. ४२४.१ ]

[ प्रेमिणि पश्चात्तापः, प्रियः कलहायितो विकाले ।

खलु विपरीता बुद्धिर्भवति विनाशस्य काले ॥ ]

आदिग्रहणात् खाई इत्यादि ॥

॥ इति श्रीमदर्हणन्दित्रैविद्यदेवश्रुतधरश्रीपादप्रसादासादितसर्वविद्याप्रभाव-

श्रीमत्त्रिविक्रमदेवविरचितप्राकृतव्याकरणवृत्तौ

तृतीयाध्यायस्य तृतीयः पादः ॥

---

St. 96. K पच्छालाउ पिउ for पच्छायावडा. KS विवरीरा  
बुद्धी; T विवरीई बुद्धडी for विवरीरी बुद्धडी. KMS कलहितोऽपराहे; T काले-  
पराहे for कलहायितो विकाले. M आदिग्रहणात् काई इत्यादि for आदिग्रहणा-  
त्खाई इत्यादि. Colophon: B इति श्रीत्रिविक्रम...वृत्तौ; KT इति प्राकृत  
व्याकरणवृत्तौ; M इति व्याकरणवृत्तौ. KT तृतीयस्याध्यायस्य; M तृतीयस्य for  
तृतीयाध्यायस्य.

## चतुर्थः पादः ॥

दिहौ सुपि ॥ १ ॥

अपभ्रंश इत्यनुवर्तते । अपभ्रंशे सुपि परे नाम्नोऽन्यस्य स्वरस्य दिहौ दीर्घह्रस्वौ प्रायो भवतः । रामु रामू, रामः ॥ १ ॥

सौ—

ढोळा सावँला धण चंपअवण्णी ।

गाइ सुवण्णरेह कसवट्टइ दिण्णी ॥ ९७ ॥

[ = हे. ३३००१ ]

[ विटः श्यामलो धन्या चम्पकवर्णा ।

इव सुवर्णरेखा कषपट्टे दत्ता ॥ ]

[ Before the beginning of Sūtra 1, Ms. क which was used for the Banaras Edition ( our B in Critical Notes ), and T<sub>1</sub> and T<sub>2</sub> have the following passage: प्राकृतं, शौरसेनी, मागधी, पैशाची, चूलिकापैशाची, अपभ्रंश इति षड् भाषाः । आसामित्यंकारं शेषातिदेशः—शौरसेनीशेषं प्राकृतवत्; मागधीशेषं शौरसेनीवत्; पैशाचीशेषमपि शौरसेनीवत्; चूलिकापैशाचीशेषं पैशाचीवत्; अपभ्रंशे तु प्रायः शौरसेनीवत् कार्यम्, लिङ्गान्तरता च, शेषं प्राकृतवत् । शौरसेन्यामिह प्रकरणे यत्कार्यमुक्तं ततोऽन्यत् प्राकृतवदेव भवति । 'दिहौ मिथः से ' इत्यारभ्य 'दस्तस्य शौरसेन्यामखावचोऽस्तोः' इति सूत्रात् प्राग् यानि सूत्राणि, तेषु यान्युदाहरणानि, तान्येव शौरसेन्यां भवन्तीति विभागः प्रतिसूत्रमभ्यूह्य दर्शनीयः. To this passage, T<sub>1</sub> and T<sub>2</sub> add further the following: मागध्या शौरसेनीवत्, पैशाच्यां शेषं शौरसेनीवत्, चूलिकापैशाच्यां शेषं प्राग्वत्, अपभ्रंशे शौरसेनीवत्, शेषं संस्कृतवत्. ]

1. M दिहौ सुपि; T दिहौ सरफ (?) for the Sūtra. M om. अपभ्रंश इत्यनुवर्तते. M नाम्न्यतस्य; T नाम्नोन्यस्य for नाम्नोऽन्यस्य. M प्रायेण for प्रायो. KM om. रामु रामू रामः. KS om. सौ. St. 97. M सामळा; T सावीळा for सावँला. K चंपावण्णी; S चंदावणी for चंपअवण्णी. KS कसणवट्टइ; M कषपट्ट for कसवट्टइ. M चपकपर्णा; S पंचकपर्णा for चपर्णा. KS कषगपट्टे for कषपट्टे.

आमन्त्र्ये—

ढोळा मईं तुहुँ वारिआ मा करु दीहा माणु ।

निदरें गमिही रत्तडी दडवड होइ विहाणु ॥ ९८ ॥

[ = हे. ३३००२ ]

[ विट मया त्वं वारितो मा कुरु दीर्घं मानम् ।

निद्रया गमिष्यति रात्रिः शीघ्रं भवति प्रभातम् ॥ ]

शियाम्—

बिडिए मईं भणिय तुहुँ मा करु वंकी दिट्टी ।

पुत्ति सकण्णी भल्लि जिम मारइ हिअइ बइट्टि ॥ ९९ ॥

[ = हे. ३३००३ ]

[ पुत्रि मया भणिता त्वं मा कुरु वक्रा दृष्टिम् ।

पुत्रि सकर्णा भल्लिर्यथा मारयति हृदये प्रविष्टा ॥ ]

जसि—

एइ ति घोडा एह थलि एइ ति निसिआ खग्ग ।

एत्थु मुणीसिम जाणिअइ जे णवि वालइ वग्ग ॥ १०० ॥

[ = हे. ३३००४ ]

[ एते ते घोटका एषा स्थली एते ते निशिताः खड्गाः ।

अत्र मनुष्यत्वं ज्ञायते ये नापि वलयन्ति वल्गाः ॥ ]

एवं विभक्त्यन्तरेष्वप्युदाहार्यम् ॥

St. 98. KS तु; M तुह, T तुम for तुहुँ. KT कुरु for कर. M om. from कर down to वारितः in the छाया. T णिहेण गमइ for णिइएँ गमिही. St. 99. KS सुआ for बिडिए. K भणिइ for भणिय. KS कुरु for कर. T सगण्णी for सकण्णी. K हल्लि for भल्लि. KS मारदि हिअइ पइट्टी for मारइ हिअइ बइट्टी. KST हे शिशो for पुत्रि. KST सकर्णा for सकर्णा. K प्रतिष्ठा for प्रविष्टा. St. 100. KM एइ ते for एइ ति. KT ते निसिआ खग्ग for ति निसिआ खग्ग. K मणसिम for मुणीसिम. K विचालदु for वि वालइ. M पग्ग for वग्ग. T<sub>2</sub> एके ते for एते ते. KS अत्र मनस्विता पौरुषं; M अत्र पौरुषं for मनुष्यत्वं. KS विचलति for वलयन्ति.

स्वम्यत उत् ॥ २ ॥

! अपभ्रंशे स्वमोः परयोरत उकारो भवति । रामु । घडु । पडु ॥ २ ॥  
दहमुडु भुवणभअंकरु तोसिअसकरु णिग्गउ रहवरि चडिअउ ।  
चउमुडु छम्मुडु झाइवि एक्कहिँ लाइवि णावइ दइवेँ घडिअउ ॥१०१॥  
[ = हे. ३३१.१ ]

[ दशमुखो भुवनभयंकरस्तोषितशंकरो निर्गतो रथोपरि आरूढः ।  
चतुर्मुखं षण्मुखं ध्यात्वा एकत्र लगित्वा इव दैवेन घटितः ॥ ]

ओत्सौ पुंसि तु ॥ ३ ॥

अपभ्रंशे पुंसि वर्तमानस्य नाम्नोऽकारस्य सौ परे ओत्वं वा भवति ।  
रामो । घडो । पडो ॥ ३ ॥

अगलिअनेहनिवट्टाहं जोअणलक्खु वि जाउ ।  
वरिससएण वि जो मिलइ सहि सो सोक्खहँ ठाउ ॥ १०२ ॥  
[ = हे. ३३२.१ ]

[ अगलितस्नेहनिर्वृताना योजनलक्षमपि यातु ।  
वर्षशतेनापि यो मिलति सखि स सौख्यानां स्थानम् ॥ ]

पुंसीति किम् । अंगाहिँ अंगु न मिलिउँ हलि [ ५८ ] ॥

2. After अपभ्रंशे K adds अकारस्य, but om. अतः. KM om. रामु  
घडु पडु. St. 101. KS मअंकरु for °मअकरु. KS णिग्गदु; T णिग्गइ for  
णिग्गउ. KS रहउवरि; M रहपरि for रहवरि K देवेँ घडिउ for दइवेँ  
घडिअउ. 3. K ओ सौ पुंसि तु; T ओ सौ पुंसि for the Sūtra.  
M om. सौ परे in Com. KMS om. रामो घडो पडो, St. 102.  
KS °णेहणुवत्ताहं; T °णेहनिवट्टाहं for °नेहनिवट्टाह. KS जोअणलक्ख  
वि जाअदु; M °लक्ख वि जाइ for °लक्खु वि जाउ. KS ठाणु; M ठाइ  
for ठाउ. MT अकलित° for अगलित°. K स्नेहोनुवृताना; M स्नेहनिवृतानां  
for °स्नेहनिर्वृतानां. KT °लक्षमपि जायता for °लक्षमपि यातु. KS मिलिअदु  
for मिलिउ.

ए भिसि ॥ ४ ॥

अपभ्रंशे अकारस्य भिसि परे एत्वं तु भवति । रामेहिं । घडेहिं ॥  
गुणहिं न संपद् कित्ति पर [ ४५ ] ॥ ४ ॥

टि ॥ ५ ॥

अपभ्रंशे अतः टावचने परे एकारो भवति । पृथग्योगान्न विकल्पः ॥  
रामेण । घडेण ॥ ५ ॥

जे महु दिण्णा दिअहडा दइएं पवसन्तेण ।

ताण गणन्तिएँ अंगुलिउ जजरिआउ नहेण ॥ १०३ ॥

[ = हे. ३३३.१ ]

[ ये मम दत्ता दिवसा दयितेन प्रवसता ।

तान्गणयन्त्या अङ्गुल्यो जर्जरिता नखेन ॥ ]

डिनेच्च ॥ ६ ॥

अपभ्रंशे अकारस्य डिना सह इकार एकारश्च भवति । रामि रामे ।  
घडि घडे ॥ ६ ॥

साअरु उप्परि तणु धरइ तलि घल्लइ रयणाइं ।

सामि सुमिच्चु वि परिहरइ संमाणेइ खलाइं ॥ १०४ ॥

[ = हे. ३३४.१ ]

[ सागर उपरि तृणं धरति तले क्षिपति रत्नानि ।

स्वामी सुमृत्यमपि परिहरति संमानयति खलान् ॥ ]

4. M एकारो for एत्वं. KM om. रामेहिं घडेहिं. KMT gives the whole stanza गुणहिं न संपद् here along with its छाया. ( K ओड्डिअ = विशतिकप रीन् ) 5. M om. अतः. KM om. रामेण घडेण. St. 103 M मइ for महु, but मम in छाया. KS दिअसडा for दिअहडा. KS गणन्तिहे for गणन्तिए. KT तेषां गणयन्त्या for तान्गणयन्त्या. 6 M om. अकारस्य. KM om. रामि रामे घडि घडे. St. 104. KS उवरि तणुं धरइ for उप्परि तणु धरइ. K झल्लइ for घल्लइ. KST सहिच्चु for सुमिच्चु. T कीरे क्षिपति रत्नं for तले क्षिपति रत्नानि.

डसेहेँ हु ॥ ७ ॥

अत इति पञ्चम्यन्तविपरिणामः । अपभ्रंशे अकारात्परस्य डसेः हेँः हु  
इत्यादेशौ भवतः ।

वच्छेहेँ गिणहइ फलइँ जणु कडु पल्लव वज्जेइ ।

तो वि महदुदुमु सुअणु जिम ते उच्छंगि करेइ ॥ १०५ ॥

[ = हे. ३३६.१ ]

[ वृक्षाद् गृह्णाति फलानि जनः कट्टन्पल्लवान्वर्जयति ।

तथापि महाद्रुमः सुजनो यथा तानुत्सङ्गे करोति ॥ ]

वच्छडु गेणहइ, वृक्षाद् गृह्णाति ॥

भ्यसो हुँ ॥ ८ ॥

अपभ्रंशे अकारात्परस्य भ्यसः पञ्चमीबहुवचनस्य हुँ इत्यादेशो  
भवति ॥ ८ ॥

दूरुड्ढाणेँ पडिउ खलु अप्पणु जणु मारेइ ।

जिह गिरिसिगहुँ पडिअ सिल अन्नु वि चूरु करेइ ॥ १०६ ॥

[ = हे. ३३७.१ ]

[ दूरोड्ढाणेन पतितः खल आत्मानं जनं (च) मारयति ।

यथा गिरिगृङ्गेभ्यः पतिता शिला अन्यदपि चूर्णं करोति ॥ ]

सुस्सुहो डसः ॥ ९ ॥

अपभ्रंशे अतः परस्य डसः सु स्सु हो इति त्रय आदेशा भवन्ति ।  
रामसु । रामस्सु । रामहो ॥ ९ ॥

7. KSTपञ्चम्यन्त परिणामः for पञ्चम्यन्तविपरिणामः St.105.T वच्छडु for वच्छेहेँ. KS गेणहइ for गिणहइ B फलाइँ for फलइँ KS दुच्छंगि for उच्छंगि. KS ततोपि for तथापि T सुजनो for सुजनो. 8. St 106. KS दूरुड्ढाणु पडिउ; T दूरुड्ढाणेँ पडिउ for दूरुड्ढाणेँ पडिउ. M जह for जिह. KS दूरोड्ढाणाद् ; MT दूरोड्ढयणात् for दूरोड्ढानेन. M पतिताः शिलाः अन्यदपि चूर्णं कुर्वन्ति for पतिता शिला...करोति. 9. KM om. रामसु रामस्सु रामहो.



जो गुण गोवइ अप्पणा पअडा करइ परस्सु ।

तसु हउँ कळिजुगि दुल्लहहौँ बळि किज्जउ सुअणस्सु ॥ १०७ ॥

[ = हे. ३३८.१ ]

[ यो गुणान्गोपायत्यात्मनः प्रकटान्करोति परस्य ।

तस्याहं कलियुगे दुर्लभस्य बलिं करोमि सुजनस्य ॥ ]

**आमो हं ॥ १० ॥**

अपभ्रंशे अकारात्परस्यामः हं इत्यादेशो भवति ॥ १० ॥

तणहँ तइज्जी भंगि नवि ते अवडयडि वसन्ति ।

अह जणु लगिगि उत्तरइ अह सह सई मज्जन्ति ॥ १०८ ॥

[ = हे. ३३९.१ ]

[ तृणाना तृतीया भङ्गिर्नापि तेनावटतटे वसन्ति ।

अथ जनो लगित्वा उत्तरति अथ सह स्वयं मज्जन्ति ॥ ]

**टो णानुस्वारौ ॥ ११ ॥**

अपभ्रंशे अत परस्य टावचनस्य णत्वमनुस्वारश्च भवतः । दइएँ

पवसन्तेण [१०३] ॥ ११ ॥

**एँ चेदुतः ॥ १२ ॥**

अपभ्रंशे इकारादुकाराच्च परस्य टावचनस्य एँ इति, चकारात् णानु-  
स्वारौ च भवन्ति ॥ १२ ॥

एँ—

अग्गिएँ उण्हउँ होइ जग वाएँ सीअल्ल तेवँ ।

जो पुणु अग्गिएँ सीअल्ल तसु उण्हत्तणु केवँ ॥ १०९ ॥

[ = हे. ३४३.१ ]

**St. 107.** KS गुण णवइ अप्पणसु for गुण गोवइ अप्पणा. KS कळिजुइ for कळिजुगि KMT बलिः क्रिये सुजनस्य. 10. **St. 108.** K हंगि, T हगिगि for भंगि. K नअ for नवि. KS दुत्तरइ; M अईइ for उत्तरइ. M तृणादीनाँ for तृणाना. K भगिनः for भङ्गिर्नापि. KMS तानि for तेन. M अपरतटे न संति for अवटतटे वसन्ति. 12. K एम् चेडिदुतः for the Sūtra KS भवतः for भवन्ति. **St. 109** KS उण्हदु होइ जिम for उण्हउँ होइ जणु KS सीअल्ल तसु. K उण्णः भवति for उण्णं भवति. K om जगत्. KST यथा वा चायुना सीतल्लः तथा.

[ अग्निना उष्णं भवति जगत् वातेन शीतलं तथा ।  
यः पुनरग्निना शीतलस्तस्य उष्णत्वं कथम् ॥ ]

णानुस्वारौ—

विष्पिअआरउ जइ वि पिउ तौं वि तं आणहि अज्जु ।  
अग्निण दड्ढा जइ वि घरु तो तें अग्नि कज्जु ॥ ११० ॥  
[ = हे. ३४३.२ ]

[ विप्रियकारको यद्यपि प्रियः तथापि तं आनयाद्य ।  
अग्निना दग्धं यद्यपि गृहं तथापि तेनाग्निना कार्यम् ॥ ]

एवमुकारान्तादप्युदाहार्यम् ॥

हि हे डिडस्योः ॥ १३ ॥

अपभ्रंशे इदुद्गथा परयोः डि डसि इत्येतयोः हि हे इत्यादेशौ क्रमेण  
भवतः ॥ १३ ॥

डेहिं—

अह विरलपहाउ जि कलिहि धम्मु ॥ १११ ॥  
[ = हे. ३४१.३ ]  
[ अथ विरलप्रभाव एव कलौ धर्मः । ]

डसेहें—

गिरिहें सिलायल्ल तरुहें फल्लु घेप्पइ नीसावन्नु ।  
घरु मेल्लेप्पिणु माणुसहं तो वि न रुच्चइ रन्नु ॥ ११२ ॥  
[ = हे. ३४१.१ ]

[ गिरेः शिलातलं तरोः फलं गृह्यते निःसामान्यम् ।  
गृहं मुक्त्वा मनुष्याणां तथापि न रोचतेऽरण्यम् ॥

St. 110. K पिडु for पिउ. MT तो तं आणह् अज्जु for तौं वि तं आणहि अज्जु. K ततोपि for तथापि in both places. KMT एवमुकारादपि for एवमुकारान्तादपि उदाहार्यम्. 13. M डिडसेः for डिडस्योः in the Sūtra. KS इत्येतावादेशौ यथासंख्यं भवतः for इत्यादेशौ क्रमेण भवतः. St. 111. KS अह विरइ पहाउ करिहि धम्मु; M अह विरहं पहाउ जोविह् धम्मु. KMT do not give the छाया of St. 111. St. 112. K णसावण्णु for नीसावन्नु. M पुरु for घरु but रुहं in छाया. K मोल्लेप्पिणु for मेल्लेप्पिणु. K मानुषाणां for मनुष्याणां.

हुं म्यसः ॥ १४ ॥

इदुतः परस्य म्यसः हुं इत्यादेशो भवति ॥ १४ ॥

तरुहुँ वि वक्कलु फलु मुणि वि परिहणु असणु लहन्ति ।  
सामिहुँ एत्तिउँ अगलउँ आअरु भिच्च गृहन्ति ॥ ११३ ॥

[ = हे. ३४१.२ ]

[ तरुम्योऽपि वक्कलं फलं मुनयोऽपि परिधानमशनं लभन्ते ।  
स्वामिम्य एतावदधिकं आदरं भृत्या गृह्णन्ति ॥ ]

आमो हं च ॥ १५ ॥

अपभ्रंशे इदुद्गथा परस्य आमो हं इति, चकारात् हुं इति चादेशौ  
भवतः ॥ १५ ॥

दइवु घडावइ वणि तरुहुँ सउणिहुँ पक्कफलाइं ।

सो वरि सुक्खु पइट्ट णवि कण्णाहिँ खलवअणाइं ॥ ११४ ॥

[ = हे. ३४०.१ ]

[ दैवं घटयति वने तरूणा शकुनीना पक्कफलानि ।

तद्वरं सुखं प्रविष्टानि नापि कर्णयोः खलवचनानि ॥ ]

प्रायोग्रहणात्कचित्सुपोऽपि हुं—

धवल्लु विसूरइ सामिअहोँ गरुआ भरु पिक्खेवि ।

हउँ किँ न जुत्तउ दुहुँ दिसिहिँ खंडइँ दोण्णि करेवि ॥ ११५ ॥

[ = हे. ३४०.२ ]

[ धवलो विषीदति स्वामिनो गुरुं भारं प्रेक्ष्य ।

अहं किं न युक्तो द्वयोर्दिशोः खण्डे द्वे कृत्वा ॥ ]

14. M om. म्यसः in Com. St. 113. KS सामिहुँ एत्तहुँ  
for सामिहुँ एत्तउँ. KS हिच्च for भिच्च. 15. M इदुत्परस्य for इदुद्गथां परस्य.  
St. 114. KS सो पर सुक्ख; MT सो परि सुक्खु for सो वरि सुक्ख. T  
कण्णडि for कण्णाहिँ. KS तत्परं सुखं प्रविष्टानामपि for तद्वरं सुखं प्रविष्टानि  
नापि. St. 115. KS गरुअउ हरु पेक्खेवि; T गरु सागरु पेक्खेवाव. M जंतउ  
for जुत्तउ. KS दुहुँ दिसहुँ for दुहुँ दिसिहिँ. K करेइ for करेवि. KMS  
खिद्यति for विषीदति. KS गुरुकं भरं दइवा for गुरुं भारं प्रेक्ष्य. M द्वयोर्दिशयोः

डसो लुक् ॥ १६ ॥

अपभ्रंशे डसः षष्ठीविभक्तेः प्रायो लुग्भवति । राम रामा, रामस्य  
रामाणा वा ॥ १६ ॥

संगरसर्णेहिँ वि जो वणिणअइ देक्खु अम्हारा कंतु ।

अइमत्तहं चत्तंकुसहं गअ कुंभई दारन्तु ॥ ११६ ॥

[ = हे. ३४५.१ ]

[ संगरशतेष्वपि यो वर्ण्यते पश्यास्माकं कान्तम् ।

अतिमत्ताना त्यक्ताङ्कुशाना गजानां कुम्भान्दारयन्तम् ॥ ]

सुससोः । १७ ॥

सुस् प्रथमा, अस् द्वितीया, तयोरपभ्रंशे नित्यं लुग्भवति । राम  
रामा, रामः रामाः रामं रामानिति वा ॥ एइ ति घोडा [१००] ॥ अत्र  
स्वमजसां लोपः । जिम जिम वंकिम लोअणहं [१३] ॥ अत्र स्वमजसां  
लोपः ॥ १७ ॥

हो जसामन्त्र्ये ॥ १८ ॥

अपभ्रंशे आमन्त्र्येऽर्थे वर्तमानान्नाम्नः परो जस् हो इति भवति ।  
लोपापवादः । हे रामहो, हे रामाहो, हे रामाः ।

---

16. BKMST डसो लुक् for the Sūtra. BKMST  
डसो for डसो in Com. KMS om. राम रामा, रामस्य रामाणां  
वा. St 116. M सगमसअहिँ; S सगरसमहिँ for सगरसर्णेहिँ. KS  
जा वणिणअइ देक्खु अम्हारा कंतु for जो वणिणअइ...KS कुभ for कुंभई. 17.  
M सुसयोः सुस्; S सुसोः for the Sūtra. BKMS give the stanza  
एइ ति घोडा here in full with its छाया. K मणस्सम; S मणसिम.  
KS चालइ for वालइ. KS वग्ग BKST give the stanza जिम जिम  
वंकिम here in full with its छाया KS णिअरा सावलिँ for णिअ  
सावलिँ 18. T भो for हो in the Sūtra, Com. and illustrations.  
KST om. हे रामहो, हे रामाहो, हे रामाः.

तरुणहो तरुणिहो मुणिउँ मँ करहु म अप्पहँ घाउ ॥ ११७ ॥

[ = हे. ३४६.१ ]

[ हे तरुणाः हे तरुण्यः, ज्ञातं मया मा कुरुतात्मनो घातम् ॥ ]

हिं भिस्सुपोः ॥ १९ ॥

अपभ्रंशे भिस्सुपोः हिं इत्यादेशो भवति । गुणहिँ न संपद् [४५] ॥

इत्यादि ॥ १९ ॥

सुप्—

भाईरहि जिम भारइ मग्गेहिँ तिहिँ वि पअइइ ॥ ११८ ॥

[ = हे. ३४७.१ ]

[ भागीरथी यथा भारते मार्गेषु त्रिण्वपि प्रवर्तते ॥ ]

स्त्रियां डेहिँ ॥ २० ॥

अपभ्रंशे स्त्रिया वर्तमानानाम्नः परस्य डिवचनस्य हि भवति ॥२०॥

वायसु उड्ढावंतिअँ पिउ दिड्डुउ सहस ति ।

अद्दा वलया महिहि गअ अद्दा पुइ तड ति ॥ ११९ ॥

[ = हे. ३५२.१ ]

[ वायसमुड्ढापयन्त्याः प्रियो दृष्टः सहसेति ।

अर्धानि वलयानि मह्या गतानि अर्धानि स्फुटितानि तडिति ॥ ]

डस्डस्योहेँ ॥ २१ ॥

स्त्रियामित्यनुवर्तते । अपभ्रंशे स्त्रिया वर्तमानानाम्नः परं डस् डसि षष्ठ्येकवचनं पञ्चम्येकवचनं च हे इत्यादेशमापद्येते ॥ २१ ॥

St. 117. K मुणिअउ मइ; S मुणिगउ मइ for मुणिउँ मँ. M अप्पणो खाउ for अप्पहँ घाउ. 19. T हिँ for हिँ in the Sūtra and Com. St. 118. KS पम्मइइ for पवइइ. KM भारति for भारते. M वर्तते for प्रवर्तते. 20. BS स्त्रियां डेः; M स्त्रियां डि for the Sūtra. M डस्वचनस्य for डिवचनस्य. St. 119. KS उड्ढावंतिअ; T उस्सावंतिअँ. S वलअ for वलआ. T अइ for अद्दा. K पुडअ तडिति; S षडअ तडिति; T पुइ तडिति. KMT उड्ढाययन्त्याः for उड्ढापयन्त्याः. 21. Bp डस्डसेहेँ; MT डस्डसि हेँ; S डस्डसि हेँ for the Sūtra, KS नाम्नः परस्य डस्ः षष्ठ्येकवचनस्य डस्ः पंचम्येकवचनस्य च हे इत्यादेशो भवति for नाम्नः... मापद्येते.

वस्—

तुच्छमज्जहँ तुच्छरोमावलिहँ तुच्छराय तुच्छयरहासहँ ।  
 पिअवयणु अलहन्तिहँ तुच्छकाय वम्महनिवासहँ ।  
 अन्नु जु तुच्छउँ तहँ धणहँ तं अक्खणह न जाइ ।  
 कडरि थणन्तरु मुद्धडेहँ जं मणु विच्चि न माइ ॥ १२० ॥  
 [= हे. ३५०.१ ]

[ तुच्छमध्यायाः तुच्छरोमावल्यास्तुच्छरागायास्तुच्छतरहासायाः ।  
 प्रियवचनमलभमानायास्तुच्छकायायास्तुच्छमन्मथनिवासायाः ।  
 अन्यबतुच्छं तस्या धन्यायास्तदाख्यातुं न याति ।  
 कूटं स्तनान्तरं मुग्धाया यन्मनो वर्त्मनि न माति ॥ ]

छसे । बालहँ जाया विसम थण [४८] ॥

हुमाम्भ्यसोः ॥ २२ ॥

अपभ्रंशे स्त्रिया वर्तमानान्नाम्नः परयोः आम् भ्यस् इत्येतयोः हुं  
 इत्यादेशो भवति । वअंसाहुं जइ भट्टु, वयस्याना यदि भर्ता, वयस्याभ्यो  
 वा ॥ २२ ॥

St 120. M Corrupt for the stanza. KS  
 तुच्छभररोमावलिहे for तुच्छरोमावलिहँ. KS तुच्छअहे; T तुच्छगअ  
 for तुच्छराय. KS तुच्छकाअहे for तुच्छकाय. T मुहनिवासहे for  
 वम्महनिवासहँ. KST तुच्छ for तुच्छउँ. KS धणहँ; T अगहे for धणहँ.  
 KS तु for त T अक्खइ for अक्खणह. KS कडर; T कडहेर for कडरि.  
 BT जे मणु, KS हे मणु for जं मणु. KS विच्च for विच्चि. KS तुच्छतर-  
 रोमावल्याः, T तुच्छाच्छरोमावल्याः KST तुच्छगतायाः कायायाः. S om.  
 कायायाः. B कूटे, S करत्, T कुटरे for कूटं. KS यत्र मनविस्तारो न  
 मामि; T यत्र मनोपि न माति for यन्मनो वर्त्मनि न माति KST वसि for  
 च्छेः. KST give the stanza फोडेंति जे and its छाया here  
 ( with महिलहे for बालहे, जाअहि for जाआ. T घृण for चिण ). The  
 छाया runs: स्फोटयंतो ये हृदयमात्मार्थं तेभ्यो परकीया का घृणा । रक्षथ हे लोकाः  
 आत्मानं महिलाया जायेते विषमौ स्तनौ इत्यादि. 22. ST हुंमाम्भ्यसः for the  
 Sūtra. KST om. वअसाहुं जइ... वा.

भल्ला हुआ जु मारिआ बहिणि महारा कंतु ।

लज्जिज्जन्त वअंसिअहुँ जइ भग्गा घरु एन्तु ॥ १२१ ॥

[ = हे. ३५१.१ ]

[ सम्यग्भूतं यन्मारितो भगिनि मदीयः कान्तः ।

अलज्जिष्यं वयस्याभ्यो यदि भग्गो गृहमैष्यत् ॥ ]

उदोतौ जइशसः ॥ २३ ॥

अपभ्रंशे स्त्रिया वर्तमानानाम्नः परस्य जसः शसश्च प्रत्येकं उदोतौ भवतः । लोपापवादः । ॥ २३ ॥ जसः—अंगुलिउ जज्जुरिआओ नहेण [१०१] ॥ शसः—

सुंदरसव्वंगाउ विलासिणीओ पेच्छन्ताण ॥ १२२ ॥

[ = हे. ३४८.१ ]

[ सुन्दरसर्वाङ्गथो विलासिनीः प्रेक्षमाणानाम् ॥ ]

वचनभेदान्न यथासंख्यम्, उदोताविति द्विवचनात् जइशस इति षष्ठ्येक-वचनाच्च ॥

इं नपि ॥ २४ ॥

जइशस इति वर्तते । अपभ्रंशे नपि नपुंसके वर्तमानानाम्नः परयो-जइशसोः इं इत्यादेशो भवति ॥ २४ ॥

St. 121. K हल्लाहु अज्जु स मारिदु; S हल्लाहु अज्जु for भल्ला हुआ जु मारिआ. KS अम्हारा for महारा. KS वअंसाहुँ जइ भग्गो for वअंसिअहुँ जइ भग्गा. KS लहुअंतु; M पुर एंतु for घरु एंतु. KS मारित for मारितो. KS अलज्जिष्यते; T अलज्जिष्यत् for अलज्जिष्यं. KS वयस्याना; T वयस्याभ्यः वयस्यानां for वयस्याभ्यः. KS यदि भग्गा गृहमागमिष्यत्. After ऐष्यत् S adds वयस्याभ्यो वा. 23 St. 122. B सुन्देरसव्वंगाउ. KS सुंदर संताउ विलासिणीओ छत्तेण सुंदरसक्का विलासि-न्याइल्लेण for the stanza and its छुया. KS द्विवचनानदेशात्... निर्देशाच्च for द्विवचनात्...वचनाच्च. MT om. from उदोताविति down to वचनाच्च.

कमलं मेळवि अलिउलं करिगंडां महन्ति ।

असुलहमेच्छण जाहं भलि ते णवि दूर गणन्ति ॥ १२३ ॥

[ = हे. ३५३.१ ]

[ कमलानि मुक्त्वा अलिकुलानि करिगण्डानि कांक्षन्ति ।

असुलभं वाञ्छितुं येषामभ्यासः ते नापि दूरं गणयन्ति ॥ ]

कान्तस्यात उं स्वमोः ॥ २५ ॥

नपीति वर्तते । अपभ्रंशे नपुंसकलिङ्गे वर्तमानस्य नाम्नो यः ककार-  
स्तदन्त्यस्याकारस्य स्वमोः परयोः उं इत्यादेशो भवति । अन्नु जु तुच्छं  
तः [ १२० ] ॥ २५ ॥

भग्गुं देक्खवि निअय बलु बलु पसरिअउं परस्सु ।

उम्मिळ्ळइ ससिरेह जिम करि करवालु पिअस्सु ॥ १२४ ॥

[ = हे. ३५४.१ ]

[ भग्नं दृष्ट्वा निजं बलं बलं प्रसृतं परस्य ।

उन्मीलति शशिरेखा यथा करे करवालः प्रियस्य ॥ ]

सर्वगात् छि हिं ॥ २६ ॥

अपभ्रंशे सर्वगात्सर्वादेरकारान्तात्परं छिचन हिं इति भवति ॥ २६ ॥

जहिं खण्डिज्जइ सरिण सरु विज्जइ खग्गिण खग्गु ।

तहिं महविहि मडघडनिवहि कंतु पयासइ मग्गु ॥ १२५ ॥

[ = हे. ३५७.१ ]

St. 123. KMS असुहलु वंछण जाह तलि ( M चलि ) for  
असुलहमेच्छण जाहं भलि. K गजगडान् for करिगण्डानि. B असुलभान्  
for असुलभं. 25. S मांतस्य for कान्तस्य in the Sūtra. S यो मकारः  
for यः ककारः. K om. अन्नु जु तुच्छं तहे. St. 124. M corrupt. T  
अपसरिउ for पसरिउ. K ससिरेहु; S ससिलेहु for ससिरेह. 26. St. 125.  
KS तहिं तिहविहि; M तहिं तेहइ for तहविहि. M मडरणनिवहि for मडघड-  
निवहि. K बध्यते for विध्यते. K मटाश्वनिवहे; M corrupt; S मटास्वानिवहे;



[ यस्मिन्खण्ड्यते शरेण शरो विध्यते खङ्गेन खङ्गः ।  
तस्मिन्स्तथाविधे भटघटानिवहे कान्तः प्रकाशयति मार्गम् ॥ ]

**डसिर्ह ॥ २७ ॥**

सर्वादेरकारान्तात्परस्मिन् डसिः पञ्चम्येकवचनं हं इति भवति ।  
जहं होंतउ आगओ, तहं होंतउ आगओ, यस्माद् भवानागतः, तस्मा-  
द्भवानागतः ॥ २७ ॥

**तु किमो डिह ॥ २८ ॥**

अपभ्रंशे किशब्दादकारान्तात्परं डसिवचनं डित् इह इति भवति तु ।  
किह आगओ । पक्षे, कहं आगओ, कस्मादागतः ॥ २८ ॥

जइ तुह तुइउ नेहडा मइँ सहुँ नवि तिलतार ।

नं किह वकँहिँ लोअणँहिँ जोइज्जउँ सअवार ॥ १२६ ॥

[ = हे. ३५६.१ ]

[ यदि तव त्रुटितः खेहो मया सह नापि तिलमात्रः ।

तत्कस्माद्ब्रह्माभ्या लोचनाभ्या विलोक्ये शतवारम् ॥ ]

**डसः सुश यत्तत्किभ्यः ॥ २९ ॥**

अपभ्रंशे यत् तत् किम इत्येतेभ्यः अकारान्तेभ्यः परस्य डसः स्थाने  
सुश इत्यादेशो भवति तु । शिस्वात्पूर्वस्य दीर्घः ॥ २९ ॥

T भटाश्वीनिवहे for भटघटानिवहे. 27. M डसि हों; S डसि हि; T  
डसि हां for the Sūtra. T हां इति for हं इति. 28. S डिहि; T डिहे  
for डिह in the Sūtra. T डित् इहे for डित् इह. St. 126. B तुहु  
for तुह. KS तइहु तु णोहहु (?) for तुइउ नेहडा. KS तिलभार; K  
तिलकार for तिलतार. K किहि; S किहे for किह. K जोइज्जइ सहवार; S  
जोहिणिज्जइ सहि वार. KS तिलकार; M लेशः; T कणलेशः as छाया for  
तिलमात्रम्. KS शतवारान् विलोक्यते for विलोक्ये शतवारम्.

कंतु महारउ हलि सहिए निच्छई रूसइ जासु ।

अत्थिहँ सत्थिहँ हत्थिहँ वि ठाउ वि फेडइ तासु ॥ १२७ ॥

[ = हे. ३५८-१ ]

[ कान्तोऽस्माकं हे सखि निश्चयेन रुष्यति यस्य ।

अन्नैः शस्त्रैर्हस्तैरपि स्थानमपि स्फोटयति तस्य ॥ ]

जीविउँ कासु न वल्लहउँ धणु पुणु कासु न इट्टु ।

दोण्णि वि अवसरनिवडिअइँ तिणसम गणइ विसिट्टु ॥ १२८ ॥

[ = हे. ३५८-२ ]

[ जीवितं कस्य न वल्लभं धनं पुनः कस्य नेष्टम् ।

द्वे अप्यवसरनिपतिते तृणसमे गणयति विशिष्टः ॥ ]

पक्षे । तसु हउँ कल्लिजुगि [१०७] ॥ इत्यादि ॥

स्त्रियां डहे ॥ ३० ॥

अपभ्रंशे स्त्रीलिङ्गे वर्तमानेभ्यो यत्तत्किम्यः परस्य डसो डित् अहे  
इत्यादेशो भवति तु । जहे केरउं, यस्याः सबन्धि ॥ ३० ॥

यत्तद् धुं त्रुं स्वमोः ॥ ३१ ॥

अपभ्रंशे यत्तदित्येतौ यथासंख्यं धुं त्रुं इत्यादेशावापद्येते स्वमोः  
परयोः ॥ ३१ ॥

St.127.KS कंतु महारउ हेल्लि for कंतु महारउ हलि सहिए.KS गिन्चएँ for-  
निच्छई.M रोसइ for रूसइ KS डाउ वि संठइ तासु for ठाउ वि फेडइ तासु.  
KS स्थानमेव डलति तस्य for स्थानमपि स्फोटयति तस्य. St.128. KS जीविहु  
for जीविउ. K तणु for धणु. KS दोण्णि वि अवसरपडिआ for दोण्णि वि  
अवसरनिवडिअइँ KS तिणसमइ for तिणसम. S जीवितुँ for जीवितं. KS  
कल्लिजुइ for कल्लिजुगि 30. After जहे केरउं KMS add तहे केरउ कहे केरउ.  
31. KS धुं त्रुं for धुं त्रुं in the Sūtra, Com. and illustrations.

प्रंगणि चिट्ठदि नाहु धुं त्रुं रणि करदि न अंति ॥ १२९ ॥

[ = हे. ३६०.१ ]

[ प्राङ्गणे तिष्ठति नाथो यत्तद्रणे करोति न भ्रान्तिः ॥ ]

पक्षे । तं बोळिअइ जु निव्वहइ [ = हे ३६० ] ॥

इदम इमु नपुंसके ॥ ३२ ॥

अपभ्रंशे नपुंसके वर्तमानस्य इदंशब्दस्य स्वमोः परयोः इमु इत्यादेशो भवति । इमु कुलु तुह तणउं । इमु कुलु देक्ख । इदं कुलं तव संबन्धि । इदं कुलं पश्य ॥ ३२ ॥

एतदेहएहोएहु स्त्रीनृनपि ॥ ३३ ॥

अपभ्रंशे स्त्रीनृनपि स्त्रीलिङ्गे पुंलिङ्गे नपुंसकलिङ्गे च वर्तमानः एतच्छब्दः स्वमोः परयोः यथासंख्यम् एह एहो एहु इति भवति ॥ ३३ ॥

एह कुमारी एहो वरु एहु मणोरहठाणु ।

इअ वढहं चिन्तन्ताह पच्छइ होइ विहाणु ॥ १३० ॥

[ = हे. ३६२.१ ]

[ एषा कुमारी एष वरः एतन्मनोरथस्थानम् ।

-इति मूढानां चिन्तयता पश्चाद्भवति विभातम् ॥ ]

जशसोरेइ ॥ ३४ ॥

अपभ्रंशे एतदो जशसोः परयोः एइ इति भवति । एइ ति घोड [१००] ॥ एइ पेच्छ, एतान्पश्य ॥ ३४ ॥

St. 129. KS प्रंगणि for प्रंगणि. KS धुं त्रुं for धुं त्रुं. KS तं बोळिअ चं पहइ; T तं बोळिअ जं वहइ for त बोळिअइ जु निव्वहइ. 32. M om. the Sūtra and Com. up to भवति. KS इ for इमु in the Sūtra and Com. KS तुह भणउ for तुह तणउं. KS देइ for देक्ख. KS do not give the Sk. equivalents. 33. St. 130. KMS एहु कुमारी for एह कुमारी. KS एहु वढहं चित्तंतहो; K एहु वढ चित्तंतहो for इअ वढहं चित्तंतहो. KS एतन्मूढं चिन्तयताः for इति मूढानां चिन्तयताः. KS विभ्रातिः for विभातं. 34. M om. the Sūtra and Com. Kom. एइ पेच्छ एतान्पश्य .

ओइ अदसः ॥ ३५ ॥

अपभ्रंशो अदसशब्दस्य जश्शसोः परयोः ओइ इत्यादेशो भवति ।

ओइ, अमी अमून् वा ॥ ३५ ॥

जइ पुच्छह घर वड्डाहं तो वड्डा घर ओइ ।

विहलितजणअम्भुद्धरणुं कंतु कुडीरइ जोइ ॥ १३१ ॥

[ = हे. ३६४.१ ]

[ यदि पृच्छथ गृहान्वृहता तद् बृहन्तो गृहा अमी ।

विहलितजनाम्युद्धरणं कान्तं कुटीरके पश्य ॥ ]

इदम आअः ॥ ३६ ॥

अपभ्रंशो इदमः सुपि परे आअ इत्यादेशो भवति । आउ पुंरिसु,

अयं पुरुषः ॥ ३६ ॥

आअँ लोअहँ लोअणँ जाई सरँ न भन्ति ।

अपिँ दिट्ठइ मउलिअहिँ पिँ दिट्ठइ विअसन्ति ॥ १३२ ॥

[ = हे. ३६५.१ ]

[ इमानि लोकस्य लोचनानि जातिं स्मरन्ति न भ्रान्तिः ।

अप्रिये दृष्टे मुकुलयन्ति प्रिये दृष्टे विकसन्ति ॥ ]

सोसउ म सोसउ च्चिअ उअही वडवाणलस्स किं तेण ।

जं जलइ जले जलणो आएण वि किं न पज्जत्तं ॥ १३३ ॥

[ = हे. ३६५.२ ]

35. M om. the Sūtra. Kom. ओइ अमी अमून्वा. St 131. M corrupt. KS पुच्छहु घर वड्डइ for पुच्छह घर वड्डाहं. KS विहलजणअम्भु धरणुं कंतु कुडाइ(S कुडारइ) जोहि for the second half. S पृच्छति for पृच्छथ. KS विहलजना° for विहलितजना°. 36. KS आयः for आअः in the Sūtra and Com. St. 132. KS जाईसराइ for जाईसरँ. KST इमे लोकस्य लोचने जातिस्मरे न भ्रान्तिः. KMS मुकुलायेते for मुकुलयन्ति. KMS विकसतः for विकसन्ति. St. 133. KS सूसउ मं सूसउ जि for सोसउ म सोसउ च्चिअ. KS वडवाणलस्सु for °स्स. K जो जलइ for जं जलइ. KS जलणु for जलणो. K अलु णवि; S आणवि for आएण वि. K पज्जत्तु; S पेज्जत्तं for पज्जत्तं. त्रि. प्रा. १९

[ श्लुष्यतु मा शुष्यतु एव उदधिर्वडवानलस्य किं तेन ।  
 यज्ज्वलति जले ज्वलन अनेनापि किं न पर्याप्तम् ॥ ]  
 आअहौँ दडुकलेवरहौँ जं वाहिउ तं सारु ।  
 जइ उट्टुब्भइ तो कुहइ अह डज्जइ तो छारु ॥ १३४ ॥  
 [= हे. ३६५.३ ]

[ अस्य दग्धकलेवरस्य यद्वाहितं तत्सारम् ।  
 यद्युतभ्यते तत्कुथति अथ दह्यते तत्क्षारः ॥ ]

सौ युष्मदस्तुहुं ॥ ३७ ॥

अपभ्रंशे युष्मदः सौ परे तुहुं इत्यादेशो भवति । तुहुं, त्वम् ॥३७॥  
 भमर म रुणञ्जुणि रण्णडइ सा दिसि जोइ म रोइ ।  
 सा मालइ देसंतरिअ जसु तुहुँ मरहि विओइ ॥ १३५ ॥  
 [= हे. ३६८.१ ]

[ भ्रमर मा रुवीहि अरण्ये ता दिशं पश्य मा रोदीः ।  
 सा मालती देशान्तरिता यस्यास्त्वं त्रियसे वियोगे ॥ ]

तुम्हे तुम्हइं जइशसोः ॥ ३८ ॥

अपभ्रंशे युष्मदः जइशसोः परयोः तुम्हे तुम्हइं इत्यादेशौ भवतः ।  
 वचनभेदान्न यथासंख्यम् । तुम्हे तुम्हइं जाणह, यूयं युष्मान् जानीथ । तुम्हे  
 तुम्हइं पेच्छह, यूयं युष्मान्पश्यत ॥ ३८ ॥

भिसा तुम्हेहिं ॥ ३९ ॥

अपभ्रंशे युष्मदो भिसा सह तुम्हेहिं इत्यादेशो भवति ॥ ३९ ॥

St. 134. K उत्थभइ; S उत्थंभइ for उट्टुब्भइ. S कुंथइ for कुहइ.  
 KS तो छारु for तो छार. KST तदा क्षारं for तत्क्षारः. 37. M om.  
 the Sūtra. K om. तुहु त्वम्. St. 135. KS भमर म रुणुवउ कुणु रण्णइ  
 सा दिस जोइ म रोइ ( S मं रोइ ) for the first half of the stanza.  
 KS मा रुणु एवं कुर; M मा रणरणं कुर for मा रुवीहि. KS वियोगे त्रियसे  
 for त्रियसे वियोगे. 38. KS om. अपभ्रंशे. KS चिट्टह for जाणह. KS  
 तिष्ठत for जानीत. KS पेच्छउ पश्यामि for पेच्छह पश्यत. 39. K भिसो  
 युष्मदा सह for युष्मदो भिसा सह.

तुम्हेहिँ अम्हेहिँ जं किअउँ दिट्टुँ बहुअजणेण ।

तं तेवड्डउ समरभरु णिज्जिउ एकखणेण ॥ १३६ ॥

[ = हे. ३७१.१ ]

युष्माभिरस्माभिर्यत्कृतं दृष्टं तद्बहुजनेन ।

तत्तावान्समरभरो निर्जित एकक्षणेन ॥ ]

उच्यन्ता पइं तइं ॥ ४० ॥

अपभ्रंशे ङि अम् टा इत्येतैः सह युष्मदः पइं तइं इत्यादेशौ भवतः।

पइं तइं, त्वा त्वया त्वयि वा ॥ ४० ॥

दिना—

मइं पइं बेहिँ वि रणगयहिँ को जयसिरि तक्केइ ।

केसहिँ लेप्पिणु जमघरिणि भण सुहुँ को यक्केइ ॥ १३७ ॥

[ = हे. ३७०.३ ]

[ मयि त्वयि द्वयोरपि रणगतयोः को जयश्रियं तर्कयति ।

केशेषु लात्वा यमग्रहिणीं भण सुखं कस्तिष्ठति ॥ ]

अमा—

पइं मेल्लन्तिहँ महु मरणु मइं मेल्लन्तहँ तुज्झु ।

सारस जसु जो वेग्गला सो वि किदन्तहँ सज्झु ॥ १३८ ॥

[ = हे. ३७०.४ ]

St. 136. K दिट्टुँ for दिट्टुँ. K सोउवड समर भरु; S सो ताउं वड समर भरु. K दृष्टं बहुजनेन for दृष्टं तद् बहुजनेन. KST स तावान्समरभरः for तत्तावान् समरभरः. 40. M corrupt. K om. पइं तइं...वा. St. 137. KS एवेहिँ for बेहिँ वि. KST लेप्पिणु for लेप्पिणु. KS भणसु सुइं को ठाइ for भण सुहुँ को यक्केइ. K जयं for जयश्रियं. After तिष्ठति KS add एवं तइ. St. 138. K सारसु जसु जो वेग्गलु; M सारस जसु जो विगला; ST सो रसु जो वेग्गला for सारस जसु जो वेग्गला. KS कुदंद्दहो for किदंतहो. KMS सरस यस्य योधिकः for सारस यस्य यो दूरं. KS om. तवं तइं.

[ त्वा मुञ्चन्त्या मम मरणं मा मुञ्चतस्तव ।  
सारस यस्य यो दूरं सोऽपि कृतान्तस्य साध्यः ॥ ]

एवं तद् ॥ टा—

पई मुक्काहँ वि वरतरु फिइइ पत्तत्तणं न पत्ताणं ।  
तुह पुणु छाया जइ होज्ज कह वि तो तेहिँ पतेहिँ ॥ १३९ ॥  
[ = हे. ३७०.१ ]

[ त्वया मुक्तानामपि वरतरो भ्रश्यति पत्रत्वं न पत्राणाम् ।  
तव पुनच्छाया यदि भवेत्कथमपि ततैः पत्रैः ॥ ]  
महु हिअउँ तइं ताए तुह स वि अनेँ विनडिज्जइ ।  
पिअ काँ करउँ हउँ काँ तुहुँ मच्छेँ मच्छु गिलिज्जइ ॥ १४० ॥  
[ = हे. ३७०.२ ]

[ मम हृदयं त्वया तया तव साप्यन्येन विनाट्यते ।  
प्रिय किं करोम्यहं किं त्वं मत्स्येन मत्स्यो गिल्यते ॥ ]

तुज्ज तुध्र तउ डसिडसा ॥ ४१ ॥

अपभ्रंशे शुष्मदो डसिना डसा च सह तुज्ज तुध्र तउ इति त्रय  
आदेशा भवन्ति । तुज्ज होंतउ आगदो । तुध्र होंतउ आअदो । तउ होंतउ  
आगदो ॥ डसा—

तउ गुणसंपइ तुज्ज मदि तुध्र अणुत्तर खन्ति ।  
जइ उप्पत्तिं अन्न जण महिमंडलि सिक्खन्ति ॥ १४१ ॥  
[ = हे. ३७२.१ ]

St. 139. M Corrupt. KS मुक्कहँ for मुक्काहँ. KS: पत्तत्तणउ for पत्तत्तणं. B ता तेहिँ; KS तउ तेहिँ for तो तेहिँ. KST तावतैः पत्रैः for ततैः पत्रैः. St. 140. M corrupt KS पि नडिज्जइ for विनडिज्जइ. S om. second half. K अन्येनापि नाट्यते for अन्येन विनाट्यते. 41. M तुज्ज तुज्जं तउ; S तज्जु तुथुतुइ; T तुज्जु तुस्स तुइ for तुज्ज तुध्र तउ in the Sūtra, Com. and illustrations. St. 141. KST तुइ गुण संपदिइ तुज्जु मदि तुथुअ अनुत्तर (T अनंतर) खंति for the first half. KS जइ उप्पज्जत्ति अण्ण गण (S जण) for जइ उप्पत्ति अण्ण जण. K तत्र for तव. K शिक्षयति for शिक्षन्ते.

[ तव गुणसंपदं तव मतिं तवानुत्तरा क्षान्तिम्  
यद्युपेत्यान्ये जना महीमण्डले शिक्षन्ते ॥ ]

सुपा तुम्हासु ॥ ४२ ॥

युष्मदः सुपा सह तुम्हासु इत्यादेशो भवति । तुम्हासु ठिअं, युष्मासु  
स्थितम् ॥ ४२ ॥

तुम्हहमाम्भ्यस्भ्याम् ॥ ४३ ॥

युष्मदः आमा भ्यसा च सह तुम्हहं इत्यादेशो भवति । तुम्हहं केरउ  
धणु, युष्माकं संबन्धि धनम् । तुम्हहं होन्तउ आगदो, युष्मभ्यं भवन्नागतः  
॥ ४३ ॥

अस्मदोऽम्हहं ॥ ४४ ॥

अपभ्रंशे अस्मदः आमभ्यस्भ्या सह अम्हहं इत्यादेशो भवति । अह  
भगा अम्हहंतणा [ ७ ] ॥ अम्हहं होन्तउ आगदो, अस्मद् भवन्नागतः ॥  
॥ ४४ ॥

सौ हउं ॥ ४५ ॥

अस्मद इत्यनुवर्तते । अपभ्रंशे अस्मदः सौ परे हउं इत्यादेशो भवति ।  
तसु हउं कलिजुगि दुल्लहहौं [ १०७ ] ॥ ४५ ॥

मइं ड्यम्टा ॥ ४६ ॥

अस्मदः डि अम् टा इत्येतैः सह मइं इत्यादेशो भवति । मइं मथि  
मां मया वा ॥ डिना-मइं पईं बेहिँ वि रणगयहिँ [ १३७ ] ॥ अमा-मइँ  
मेल्लन्तहौं तुज्हु [ १३८ ] ॥ टा-मइँ जाणिउँ पिअ विरहिअहं [ १४ ] ॥  
॥ ४६ ॥

43. KS तुम्हहं केरउ धणु, तुम्हहं ताउ आगदो । युष्माके (ऱि) करोमि धने ।  
युष्मत्तावदागतः for तुम्हहं...आगतः. 44. K अस्मदेम्हहं for the Sūtra.  
K om. अपभ्रंशे. 45. M om. the Com. upto कलिजुगि. 46. K  
जाणिडु पिअविरइअहं for जाणिडे...हिअहं.





भिसाम्हेहि ॥ ४९ ॥

अस्मदो भिसा सह अम्हेहि इत्यादेशो भवति । तुम्हेहि अम्हेहि जं  
क्विअँ [ १३६ ] ॥ ४९ ॥

सुपाम्हासु ॥ ५० ॥

अपभ्रंशे अस्मदः सुपा सह अम्हासु इत्यादेशो भवति । अम्हासु  
ठिअं, अस्मासु स्थितम् ॥ ५० ॥

लटो हि वा झङ्योः ॥ ५१ ॥

लटो वर्तमानाया विभक्तेः प्रथमपुरुषबहुवचनयोः परस्मैपदात्मनेपदयोः  
स्थाने अपभ्रंशे हि इत्यादेशो वा भवति । होहि हुवहि हवहि, भवन्ति ॥  
पक्षे । न्ति न्ते इरे च ॥ मुहकवरिबंधं तहँ सोह धरहि [ ३७ ] ॥ ५१ ॥

हि थास्सिपोः ॥ ५२ ॥

लटो मध्यमपुरुषैकवचनयोः थास्सिपोः अपभ्रंशे हि इत्यादेशो वा  
भवति । होहि हवहि हुवहि, भवसि ॥ पक्षे से सि च ॥ ५२ ॥

बष्पीहा पिउ पिउ करवि केत्तिउँ रुअहि हआस ।

तुह जलि महु पुणु वल्लहइ बिहुँ वि न पूरिअ आस ॥ १४४ ॥

[ = हे. ३८३-१ ]

[ चातक पिउ पिउ कृत्वा कियद्रोदिषि हताश ।

तव जले मम पुनर्वल्लमे द्वयोरपि न पूरिता आशा ॥ ]

पिउ पिउ इत्ति तु पिबामीत्यस्य वा, प्रिय प्रिय इत्यस्य वा सिद्धमपभ्रंशे ॥

50. M om. अपभ्रंशे. 51. K सोहँ for सोह. After  
धरहिँ MT add नं मल्लुञ्जु ससिराहु करहिँ. S om. पक्षे न्ति न्ते  
इरे च. 52. MT हि सिस्सिपोः for the Sūtra. M damaged  
from मध्यमपुरुषैक onwards, giving only a few words and  
sentences here and there. The variants, if available, are  
noted in the sequel, St. 144. KS अप्पिह पिदु पिउ करवि for  
बष्पीहा पिउ पिउ करवि. KS हआसु for हआस. KS जल for जलि. KS  
बेह वि for बिहुँ वि. KS इत्थनुकरणं कृत्वा; T इत्थनुकारं कृत्वा for इति तु  
पिबामीत्यस्य वा.

आत्मनेपदे—

बप्पीहा काँ बोळ्ळिण निग्घिण वारइवार ।

साअरि भरिअइ विनलजलि लहहि न एक वि धार ॥ १४५ ॥

[ = हे. ३८३.२ ]

[ चातक किमुक्तेन निर्घृण वारंवारम् ।

सागरे भृते विमलजलेन लभसे नैकामपि धाराम् ॥ ]

सप्तम्याश्च ॥ ५३ ॥

अपभ्रंशे सप्तम्या लिङो मध्यमपुरुषैकवचनयोः थास्सिपोः हि इत्यादेशो भवति ॥ ५३ ॥

आअहिँ जम्महिँ अन्नहिँ वि गोरि सु दिज्जहि कंतु ।

गअ मत्तहँ चत्तकुसहं जो अब्भिडइ हसन्तु ॥ १४६ ॥

[ = हे. ३८३.३ ]

[ अस्मिज्जन्मन्यन्यस्मिन्नापि गौरि तं दद्याः कान्तम् ।

गजानां मतानां त्यक्ताङ्कुशानां यः संमुखं गच्छति हसन् ॥ ]

पक्षे । हससि इत्यादि ॥ ५३ ॥

हु थध्वमोः ॥ ५४ ॥

लटो मध्यमपुरुषस्य बहुत्वे वर्तमानयोः परस्मैपदात्मनेपदयोः थ ध्व इत्येतयोः हु इत्यादेशो भवति । होहु हवहु हुवहु, भवथ ॥ ५४ ॥

St. 145. K बोळ्ळियं; S ओळ्ळियं for बोळ्ळिण. KS वारउ वारउ for वारइवार. S हरिलइ; T हरिअइ for भरिअइ. KS एगु वि धार for एक वि धार. K निर्ळग्ग for निर्घृण. KS भरिते for भृते 5}. B reads. सप्तम्यां च for the Sūtra. BT om. the Com on this Sūtra. M om. अपभ्रंशे, though the rest of Com. is illegible. St 146. M om. the stanza. KS आहिँ जम्मि महु (S तुहुँ) अण्णहिँ वि गोरि सु वेज्जहिँ कंतु; T आमि आहिँ कममि महु अन्नहिँ पि गोरी देज्जहिँ कंतु for the first line. K गज for गअ. K जोअंति जाह हसंतु for जो अब्भिडइ हसंतु. K गौरि स ददियाः कान्तः for गौरि तं दद्याः कान्तम्. K वेज्जउ for हससि. 54. After भवति KS add वा; M adds होउ हवउ.

बलिअन्मत्यणि महमहणु लहुईङ्गुआ सोइ ।

जइ इच्छहु वडुत्तणउँ देहु म मग्गहु कोइ ॥ १४७ ॥

[ = हे. ३८४.१ ]

[ बल्यभ्यर्थने मधुमथनो लघुकीभूतः सोऽपि ।

यदीच्छथ बृहत्त्वं दत्थ मा याचध्वं कमपि ॥ ]

पक्षे । इच्छह इत्यादि ॥

उँ मिबिटोः ॥ ५५ ॥

लट उत्तमपुरुषस्यैकत्वे वर्तमानयोः परस्मैपदात्मनेपदयोः मिप् इट्  
इत्येतयोः उँ इत्यादेशो वा भवति । संपइ कडुँ वेस जिम [ ८७ ] बलि  
किज्जुँ सुअणस्सु [ १०७ ] पक्षे । कडुमीत्यादि ॥

हुं मस्महिडोः ॥ ५६ ॥

लट उत्तमपुरुषस्य बहुत्वे वर्तमानयोः मस् महिड् इत्येतयोः हुं इत्या-  
देशो वा भवति । होहुं हवहुं हुवहुं, भवामः ॥ ५६ ॥

खग्गविसाहिउँ जहिँ लहहुँ पिअ तहिँ देसहिँ जाहुँ ।

रणदुब्बिक्खे भग्गाइं विणु जुज्जे न वलाहुँ ॥ १४८ ॥

[ = हे. ३८६.१ ]

[ खड्गविसाधितं यस्मिन्नभामहे प्रिय तस्मिन्देशे यामः ।

रणदुर्भिक्षेण भग्ना विना युद्धेन न वलामहे ॥ ]

पक्षे । लहिमु इत्यादि ॥

St. 147. M om. the Stanza. S बलिबंधणि for बलिअन्मत्यणि. KS  
इच्छहु वडुत्तणु; T\* इच्छइ वडुत्तणइ for इच्छहु वडुत्तणउँ. KS देह for देहु. KS  
कं वि for कोइ. KS लघुभूतः for लघुकीभूतः. KS महत्त्व; T ब्रह्मत्वं for  
बृहत्त्वं. KS ददत्; T ददथ for दत्थ. BT इच्छहे for इच्छह. 55. K उमि-  
बिटोः; T इ मिबिटोः for the Sūtra. M इ for उँ in the Sūtra, the  
remaining part missing. K उ for उँ in Com. T कडुई for  
कडुदडे. T सुअणस्सु for सुअणस्सु. After सुअणस्सु KS add the छायाः  
बलिः क्रिये सुवनस्य. 56. K om. वा. KST om होहु...भवामः. St. 148.  
M om. the Sūtra. KS °विसाहिदु for विसाहिउँ. KS पिउ for पिअ.  
KS °दुब्बिक्खे मग्ग विणु जुज्जु णिबलाहु for °दुब्बिक्खे...वलाहुँ. K °विसाधितुं;  
T °विलासित for खड्गविसाधित. KS प्रियं for प्रिये. KST °दुर्भिक्षे भग्नाः  
विना युद्धं (T युद्धेन) स्थाने न लाभः (नैव लाभ.) for the second half.

इदुदेत्स्वहेः ॥ ५७ ॥

पञ्चम्याः स्व हि इति यौ मध्यमपुरुषैकवचनादेशौ तयोरपञ्चशे इ उ  
ए इत्येते त्रय आदेशा वा भवन्ति । होइ होउ होए, भव । इत्यादि ॥५७॥

इ—

कुंजर सुमरि म सल्लइउ सरला सास म मेळि ।

कवल जै पाविअ विहिवसिण ते चरि माणु म मेळि ॥ १४९ ॥

[ = हे. ३८७.१ ]

[ कुञ्जर स्मर मा सल्लकीः सरलान् आसान्मा मुञ्च ।

कवला ये प्राप्ता विधिवशेन तांश्चर मानं मा मुञ्च ॥ ]

उ—

भमरा एत्थु वि लिंबडइ केँ वि दियहडा विलम्बु ।

घणपत्तलु छायाबहलु फुल्लइ जाम कलम्बु ॥ १५० ॥

[ = हे. ३८७.२ ]

[ भ्रमर अत्रापि निम्बे कानपि दिवसांनिलम्बस्व ।

घनपत्रवाञ्छायाबहलः फुल्लति यावत्कदम्बः ॥ ]

ए—

प्रिय एवहिँ करँ सेल्लु करि छड्ढहि तुहुँ करवालु ।

जं कावालिय बप्पुडा लेहिँ अमग्गु कवालु ॥ १५१ ॥

[ = हे. ३८७.३ ]

57. KS om. वा. KST om. होइ...इत्यादि. St. 149. KS सुमरिवि सल्लइइ for सुमरि म सल्लइउ. K कमल जे for कवल जि. K माण for माणु. KS स्मृत्वा सल्लकेँ for स्मर मा सल्लकीः. St. 150. KS निंबडइ for लिंबडइ KS दिअह for दिअहडा. T जामु for जाम. KS घनपत्रञ्छायाबहुला for घन...बहलः S घल्लति for फुल्लति. St. 151. KS पिअ एवहिँ खल्लु करे छड्ढेहि तुहुँ करवालु for the first line K जो for जे. S वरघड for बप्पुडा. KS लेहिँ अहग्गु कवालु for लेहिँ अमग्गु कवालु. KS इदानीं खेलां कुरु for इदानीं कुरु कुन्तं करे. KS वरादाँ for वराका. K मेळहिँ for सुमरहिँ.

[ प्रिय इदानीं कुरु कुन्तं करे, मुञ्च त्वं करवालम् ।  
यत्कापालिका वराका लान्त्यभग्न कपालम् ॥ ]

पक्षे । सुमरहि इत्यादि ॥

स्यस्य सो लृटि ॥ ५८ ॥

लृटि भविष्यति यो विहितः स्यप् तस्य स इत्यादेशो भवति ॥  
होसइ, भविष्यति ॥ ५८ ॥

दिअहा जन्ति झडप्पडहिं पडहिं मणोरह पच्छि ।

जं अच्छइ तं माणिअइ होसइ करतु म अच्छि ॥ १५२ ॥

[ = हे. ३८८-१ ]

[ दिवसा यान्ति झटिति पतन्ति मनोरथाः पश्चात् ।

यदस्ति तन्मान्यते भविष्यति ( इति ) कुर्वन्मास्व ॥ ]

पक्षे । होहिइ ॥

पर्याप्तौ भुवः पडुच्चः ॥ ५९ ॥

अपभ्रंशे भुवो धातोः पर्याप्तावर्थे वर्तमानस्य पडुच्च इत्यादेशो भवति ॥५९॥

अइतुंगतणु जं थणहं सो छेयउ न हु लाहु ।

सहि जइ केवँइ तुडिवसेँण अहरि पडुच्चइ नाहु ॥ १५३ ॥

[ = हे. ३९०-१ ]

[ अतितुङ्गत्वं यस्तनयोः स च्छेदो न खलु लाभः ।

सखि यदि कथमपि त्रुटिवशेनाधरे प्रभवति नाथः ॥ ]

58. KS सः शपो लृटि; T सस्य पो लृटि for the Sūtra. KT लृटि भविष्यन्ती तस्या परतो यो विहितः स्यप् तस्य स इत्यादेशो भवति च for लृटि ..भवति. St 152. M om. the stanza. K दिअहा गन्ति झडप्पडिति for दिअहा जन्ति झडप्पडहिं. K मणूरह for मणोरह. KS जं अच्छइ तं माणि (S वणिण) पिअ for जं अच्छइ तं माणिअइ KS करतु, T करतु for करतु. KS झडफडिति for झटिति. KS यदास्ते तन्मानं प्रियो for यदस्ति तन्मान्यते. 59. KS पर्यापो भुवो हुच्च; T परियाप्तौ हुवे पुच्च for the Sūtra. K हुच्च; T उप्प for पडुच्च. St 153. KS सो छेअ म णहु लिहु for सो छेयउ न हु लाहु. K केवँ वि; S केवल वि for केवँइ. KST कथमपि स्वर्धा (T स्वर्श) वशेन अधरे पर्याप्नोति नाथः for कथमपि त्रुटिवशेन अधरे प्रभवति नाथः-

व्रजेर्वञ्जः ॥ ६० ॥

अपभ्रंशे व्रजेर्धातोर्वञ्ज इत्यादेशो भवति । वञ्जइ । वञ्जेप्पि ।  
वञ्जेप्पिगु ॥ ६० ॥

ब्रूओ बुवः ॥ ६१ ॥

अपभ्रंशे ब्रूओ धातोः बुव इत्यादेशो वा भवति । न सुहासिउ किं  
पि बुवइ, न सुभाषितं किमपि ब्रवीति ॥ ६१ ॥ पक्षे—  
एत्तउँ बोप्पिगु सउणि ठिउ पुणु दूसासणु बोप्पि ।  
तो हउँ जाणउँ एहौं हरि जइ महु अग्गइ बोप्पि ॥ १५४ ॥

[ = हे. ३९१.१ ]

[ एतावदुक्त्वा शकुनिः स्थितः पुनर्दुःशासन उक्त्वा ।

ततोऽहं जानामि एष हरिर्यदि ममाग्रे उक्तवान् ॥ ]

क्रियेः कीसु ॥ ६२ ॥

क्रिये इत्यस्य क्रियापदस्यापभ्रंशे कीसु इत्यादेशो भवति ॥ ६२ ॥  
सन्ता भोग जु परिहरइ तसु कन्तहौं बलि कीसु ।  
तसु दइवेण जि मुण्डियउँ जसु खल्लिहडउँ सीसु ॥ १५५ ॥

[ = हे. ३८९.१ ]

60. K व्रजेर्वञ्जः; S व्रजेर्वञ्जः; T व्रजेर्वञ्जः for the Sūtra. K ड्वञ्ज  
इत्यादेशो for वञ्ज इत्यादेशो. K उञ्जेइ उञ्जेप्पि उञ्जेप्पिगु; T बुवइ बुवइ बुवे-  
प्पिगु for वञ्जइ etc. 61. KS ब्रूओ ड्वच. ( S लूच' ) for the Sūtra. K  
K ड्वच, S लूच for बुव. KS om. वा. KS ऊचह सुहासिउ किंपि, T प्रवह  
सुहासिउं कपि ब्रूइ for न सुहासिउ किं पि बुवइ. K ब्रूत सुभाषित किमपि for  
न सुभा...ब्रवीति. St. 154. K एत्तिउ for एत्तउँ. B बोप्पिगु, S जोप्पिगु  
for बोप्पिगु. KS अउणि for सउणि. K जाणदु for जाणउँ. KS मुहु for  
महु K उक्त्वा for उक्तवान्. 62. St. 155. KST तसु देवेण वि मुंडिय  
(T मुंडियइ) जसु खल्लिहड (T खल्लिहड) सीस for the second half. KS  
कन्तस्य बलि क्रियते for कान्तरस्य बलि क्रिये ( करोमि ). KST दैवेनापि for  
दैवेनैव T विमथित for मुण्डितं. KS सुमणस्सु for सुअणस्सु After सुअणस्सु  
B adds the छायाः बलि करोमि सुजनस्स.

[ सतो भोगान्यः परिहरति तस्य कान्तस्य बलिं क्रिये (करोमि) ।  
तस्य दैवेनैव मुण्डितं यस्य खल्वाटं शीर्षम् ॥ ]

पक्षे साध्यमानावस्थातः अयं प्रयोगः क्रिये इति संस्कृतपदादेव । बलि  
किञ्च सुअणस्सु [ १०५ ] ॥ ६२ ॥

पस्सगण्हौ दृशिग्रहोः ॥ ६३ ॥

अपभ्रंशे दृशिर् ग्रह इत्येतयोर्धात्वोः पस्स गण्ह इत्यादेशौ यथासंख्यं  
भवतः । पस्सदि पश्यति । पठ गणहेप्पिणु व्रतु, पठ गृहीत्वा व्रतम् ॥ ६३ ॥  
तक्षाद्याञ्छोल्लादीन् ॥ ६४ ॥

अपभ्रंशे तक्षिप्रभृतयो धातवः छोल्ल इत्यादीनादेशानापद्यन्ते ॥ ६४ ॥

जिम तिम तिक्खा लेवि कर जइ ससि छे छिज्जन्तु ।

तो जइ गोरिहँ मुहकमलि सरिसिम का वि लहन्तु ॥ १५६ ॥

[ = हे. ३९५.१ ]

[ यथा तथा तीक्ष्णान् लात्वा करान् यदि शशी अतक्षिप्यत ।

ततो जगति गौर्यां मुखकमलेन सदृशतां कामप्यलप्स्यत ॥ ]

आदिग्रहणादेशीषु ये क्रियाशब्दा उपलभ्यन्ते ते उदाहार्याः ।

चुडुल्लउ चुण्णीहोइसइ मुद्धि कपोलि निहित्तउ ।

सासाणलजालझलक्किअउ बाहसलिलसंसित्तउ ॥ १५७ ॥

[ = हे. ३९५.२ ]

63. S. पस्सगण्हौ दृशिग्रहोः for the Sūtra. KS दृशि  
ग्रह for दृशिर् ग्रह. S गण्ह for गण्ह. KST पस्सदि पत्यु व्रतु  
गणहेप्पिणु ( T गणहविणु ) व्रुप ( T व्रुव ) for प स्सदि ... व्रतम्. 64.  
St. 156. जिम जिम for जिम तिम. KS तिक्खावइ for तिक्खालेवि. KS  
छोल्लिज्जन्त for छोल्लिज्जन्तु. KS गोरिहँ मुहकवल सरिसिम का वि लहन्त for  
the second line. KST तदा यदि गौर्याः मुखकमलसदृशतां कामपि अल-  
प्स्यति for the second half of the छाया. St 157. M om. the  
stanza. KS चुण्णा होइस for चुण्णीहोइसइ. KS मुद्धी for मुद्धि. KS  
सासाणलजालझलक्किअउ; T विसानलजालझलक्किअ for सासाणलजालझलक्कि-  
अउ; KTS चूडकं हस्नाभरणकं चूर्णाभवति स्वयं कपोले निहितं for the first  
line of the छाया. KS °दग्ध for °दग्धो. KS °ससिक्के for °ससिक्तः.



[ चूडकरचूर्णीभविष्यति मुग्धे कपोले निहितः ।

श्वासानलज्वालादग्धो बाष्पसलिलसंसिक्तः ॥ ]

हिअइ खुडुकइ गोरडी गयणि घुडुकइ मेहु ।

वासारत्तपवासुअहं विसमा संकडु एहु ॥ १५८ ॥

[ = हे. ३९५.४ ]

[ हृदये खुट्शब्दं करोति गौरी गगने घडघडायते मेघः ।

वर्षारात्रिप्रवासिना विषमं संकटमेतत् ॥ ]

अम्मि पओहर वज्जमा [ २६ ] ॥

पुत्ते जाएं कवणु गुणु अवगुणु कवणु मुएण ।

जा बप्पीकी मुंहडी चम्पिज्जइ अवरेण ॥ १५९ ॥

[ = हे. ३९५.३ ]

[ पुत्रेण जातेन को गुणोऽवगुणः को मृतेन ।

यत्तैतृकी भूमिराक्रम्यतेऽपरेण ॥ ]

तं तेत्तिउँ जल्लु सायरहँ सो तेवडु वित्यारु ।

तिसहँ निवारणु पल्लु वि न वि पर धुट्ठुअइ असारु ॥ १६० ॥

[ = हे. ३९५.७ ]

[ तत्तावज्जलं सागरस्य स तावान्विस्तारः ।

तृषाया निवारणं पल्लमपि नैव परं शब्दायतेऽसारः ॥ ]

St. 158 M om. the stanza. KS हिअउ for हिअइ. KT कुडुकइ; S कुडुंतइ for खुडुकइ. KT खुडुकइ; S खुडुकइ for घुडुकइ. KS हृदयं खुडुत्क-  
रोति प्रिया गगने खुडुखुडायते मेघः for the first line of the छाया.  
KST give the stanza अम्मि पओहर and its छाया here, KS  
reading : पउहरा वज्जवज्ज निच्च जे शंमुह ठत्ति । महु कंतहो समरंगणि गजघड  
संजिहु जत्ति. St. 159. M om. the stanza. KS मएण for मुएण.  
KST आवहि पिहु भुमिहडी (S भुविहडि; T भूहडी) for जा बप्पीकी  
मुंहडी. KS यावत्पितृभूराक्रम्यते परेण for यत्तैतृकी भूमिराक्रम्यते परेण.  
St. 160. M om. the stanza. KS तं ताउ; T तं तेउ for तं तेत्तिउ.  
KS निवारणु for निवारणु. KS धुधुवइ; T धुधुडुवइ for धुट्ठुअइ. KS स ताव-  
द्विस्तारः for स तावान् विस्तारः. B धूमायते; KS धुधुमायते असारं शब्दायते  
for शब्दायते असारः.

होः स्तोरुच्चारलाघवम् ॥ ६५ ॥

होः हकाररेफयोः स्तोः संयुक्तस्य उच्चारलाघवमपभ्रंशे प्रायो भवति ।  
बहिणि अम्हारा कन्तु [ ११९ ] ॥ सिरु ल्हसिउं खंधस्सु [ १६२ ]  
जह सो घडिदि प्रयावदी [ २० ] ॥ अन्नु जि प्राउं [ ६३ ] ॥ चंचल  
जीविदु ध्रुवु मरणु [ ४३ ] ॥ ६५ ॥

बिन्दोरन्ते ॥ ६६ ॥

अपभ्रंशे पदान्ते वर्तमानस्य बिन्दोरुच्चारलाघवं प्रायो भवति । अन्नु  
शु तुच्छउं तहँ धणहँ [ १२० ] ॥ बलि किज्जउं सुअणस्सु [ १०७ ] ॥  
दइवु घडावइ वणि तरुहँ [ ११४ ] ॥ तरुहँ वि वक्कलु [ ११३ ] ॥  
खगविसाहिउं जहिँ लहहँ [ १४८ ] ॥ तणहँ तइज्जी भंगि न वि  
[ १०८ ] ॥ ६६ ॥

हलस्थैडः ॥ ६७ ॥

अपभ्रंशे व्यञ्जनेषु स्थितस्थैडः एदोतोः उच्चारलाघवं प्रायो भवति ।  
सुधँ चिन्तिज्जइ माणु [ २ ] ॥ तसु हउं कलिजुगि दुल्लहहँ [ १०५ ] ॥

लिङ्गमतन्त्रम् ॥ ६८ ॥

अपभ्रंशे लिङ्गमतन्त्रं व्यभिचारि प्रायो भवति । गयकुम्मइँ दारन्तु  
[ ११६ ] ॥ अत्र पुंलिङ्गस्य नपुंसकत्वम् ॥

अब्भा लग्गा हुंगरिहिँ पहिउ रडन्तउ जाइ ।

जो एहा गिरिगिलणमणु सो किं धणहँ घणाइ ॥ १६१ ॥

[ = हे. ४४५.१ ]

65. S प्रयावइ for प्रयावदी. B om. अन्नु जि down to मरणु. 66. After धणहँ KS add तु अवखणहँ. K देउ; ST देवु for दइवु. 67. S चिन्तिज्जइ for चिन्तिज्जइ. 68. St. 161. KS अंता लग्गा डोंगरइ for अब्भा लग्गा हुंगरिहिँ. T वहिउ for पहिउ. KS रुदंतउ for रडन्तउ. KS जो (S जा) एम विहुगिलणमणु for जो एहा गिरिगिलणमणु. BKT घणाइ for घणाइ. KS य एवंविधं गि (S ग) लितुमनाः. KS घनायते गणयति; T घनायते रणायति.

[ अभ्राणि लग्नानि पर्वतेषु पथिको रुदन्याति ।

य एष गिरिगिलनमनाः स किं धन्याया घृणायते ॥ ]

अत्र अब्मा इति नपुंसकस्य पुंस्त्वम् ॥

पाइ विलग्गी अंत्रडी सिरु ल्हसिउं खन्वस्सु ।

तो वि कडारइ हत्यडउ बलि किजउं कतस्सु ॥ १६२ ॥

[ = हे. ४४५.२ ]

[ पादे विलग्नमन्त्रं शिरः स्रस्तं स्कन्धात् ।

तथापि कटारे हस्तः बलिं करोमि कान्तस्य ॥ ]

अत्र अंत्रडी इति नपुंसकस्य स्त्रीत्वम् ॥

सिरि चडिआ खन्ति फलइँ पुणु डालइँ मोडन्ति ।

तो वि महद्दुम सउणाहं अवरहिउ न करन्ति ॥ १६३ ॥

[ = हे. ४४५.३ ]

[ शिरसि आरूढा खादन्ति फलानि पुनः शाखा भञ्जन्ति ।

तथापि महाद्रुमाः शकुनीनामपराधितां न कुर्वन्ति ॥ ]

अत्र डालइँ इत्यत्र स्त्रीलिङ्गस्य नपुंसकत्वम् ॥

शौरसेनीवत् ॥ ६९ ॥

अपभ्रंशे प्रायः शौरसेनीवन्कार्यं भवति ॥ ६९ ॥

St. 162. KS अंतडी for अत्रडी. KS ल्हसिदु for ल्हसिउं. KS तोपि काडारइ हंदडउ for तो वि कडारइ हत्यडउ KS विलग्गात्रं for विलग्नमन्त्रं. KS ततोपि कडारः हस्ते for तथापि कटारे हस्तः. KS बलिः क्रिये कातस्य for बलिं करोमि कान्तस्य. K अंत्रस्य for अंत्रडी इति. St. 163. KS सिइ for सिरि. KST फलाइँ for फलइँ. K डाल, S डालउ for डालइँ KST तो वि महद्दुमु सउणि ( T सउण ) अवरहिं न करंति for the second line of the stanza. KS शिरश्चटित्वा for शिरसि आरूढा. KS मोटयंति for भञ्जन्ति. KST ततोपि महद्द्रुमाः शकुनिनः अपराधिनो न कुर्वन्ति for the second line of the छाया.

सीसि सेहरु खणु विणिम्मविदु  
 खणु कंठि पालंबु किदु रदिँ ।  
 विहिदु खणु मुंडमालिअ जं पणएँण  
 तं नमहु कुसुमदामकोदंडु कामहौं ॥ १६४ ॥

[ = हे. ४४६.१ ]

[ शीर्षे शेखरः क्षणं विनिर्मापित.  
 क्षणं कण्ठे प्रालम्बः कृतो रत्या ।  
 विहितं क्षणं मुण्डमालिका यत्प्रणयेन  
 तन्नमत कुसुमदामकोदण्डं कामस्य ॥ ]

तद्व्यत्ययश्च ॥ ७० ॥

तदिति प्राकृताना बोतकम् । तेषा प्राकृतादिभाषालक्षणाना प्रायो  
 व्यत्ययश्च भवति । यथा मागध्या तिष्ठश्चिष्ठ इत्युक्तं, तथा प्राकृतपैशाचीशौर-  
 सेनीष्वपि भवति । चिष्ठदि ॥ अपभ्रंशे रेफस्याधो लोपो वोक्तः, मागध्यामपि  
 भवति । शदमाणुशमंशमालके कुंभशहश्च वशाहँ शंचिदे, शतमानुपमासभारकं  
 कुम्भसहस्रं वसायाः संचितम् ॥ इत्याद्यन्यदपि द्रष्टव्यम् । न केवलं भाषा-  
 लक्षणाना तिडाद्यादेशानामपि व्यत्ययो भवति । ये वर्तमानकाले प्रसिद्धास्ते  
 भूतेऽपि भवन्ति । अह पेच्छइ रहुतणओ, अथ प्रेक्षाचक्रे रघुतनयः ॥  
 आभासइ रयणीअरे, आबभाषे रजनीचरान् । भूते प्रसिद्धा वर्तमानेऽपि  
 भवन्ति । सोहीअ एस चण्डो, शृणोत्येष चण्डः ॥ ७० ॥

69. St. 164. B ससि for सीसि. K खाण विणिम्मविदु; S खाणु  
 विणिम्मिदु for खणु विणिम्मविदु. S रथिए for रदिँ. B मुंडमालिए for  
 मुंडमालिअ. T नमहु for नमहु. K विनिर्मित for विनिर्मापितः. K मूर्धमालिका  
 for मुण्डमालिका. 70. KS चिस्टदि for चिष्ठदि. KS °माशभा (S शा)-  
 अणे for °मशमालके. KS °सहस्सवशाइ शंचिदे. K om. the छाया of this  
 passage. After रघुतनयः KS add इत्यर्थः. KS आहसइ रअणिअरे for  
 आहासइ रअणीअरे. S adds इत्यर्थः. KS चडा for चण्डो.

शेषं संस्कृतवत् ॥ ७१ ॥

शेषं यदत्र प्राकृतादिभापालक्षणं द्वादशपदीनिबद्धततोऽन्यत् संस्कृत-  
वदेव भवति । रामाअ पोप्फाणि, रामाय पुष्पाणि ।

हेट्टट्टियसूरनिवारणाय छत्तं अहो इव वहन्ती ।

जअड ससेसा वराहसासदृरुक्खया पुहवी ॥

[ = हे. ४४८.१ ]

[ अध·स्थितसूर्यनिवारणाय छत्रमध इव वहन्ती ।

जयति सशेषा वराहश्चासदूरोत्क्षिप्ता पृथिवी ॥ ]

अत्र चतुर्थ्यां आदेशो नोक्तः, स च संस्कृतवदेव । उरसि सरसि सिरसि  
इत्यादयः सिद्धावस्थायाम् ॥ ७१ ॥

झाडगास्तु देस्याः सिद्धाः ७२ ॥

झाडादयः शब्दा देस्या देशविशेषव्यवहारादुपलभ्यमानाः सिद्धा  
निष्पन्नाः प्रसिद्धा वा वेदितव्याः । (१) झा डं लतादिगहनम् ॥ (२) गो पी  
(३) स प्प त्ति आ बाला ॥ (४) गों डी (५) गा डी (६) गों जी मञ्जरी । (७)  
ए क्क गं (८) ओ हं सं (९) भद्द सि री चन्दनम् ॥ (१०) आ डो रो

71. T द्वादशपदीनिबद्ध for द्वादशपदीनिबद्ध. K हेडट्टिअ°, S हेदंडिअ° for हेट्टट्टिअ°. ST om. from छत्त अधो down to पृथिवी in the छाया. After संस्कृतवदेव K adds भवति. BKS तदसरसि सिरसि for उरसि सरसि सिरसि. 72. S झाडगास्तु for झाडगास्तु in The Sūtra. (1) HD. 3. 57. S रूढं, T झाडा for झाडं. S लतादिगहनम् for गहनम्. (2) Sk गोपी (?) MT गोंपी; S गोंपि for गोप्पी. (3) HD. (सपत्तिआ) 8.18. MS सपत्तिआ. (4) HD. (गोठी) 2.95. K गोंडि; S गोट्टि. (5) ? K णडि; S गोंडि. (6) HD. 2.95. KS गोंजि. (7) HD. 1.144. BKT एकगं; M एकगं. (8) HD. (ओहरिसं चन्दन-चर्षणशिला) 1.169. BT ओहस्सं. (9) HD. 6 102. K भद्दसि, MS भद्दसिरं. (10) HD. (आणूवो ?) 1.64. S आदोरो.

(११) मोरत्तओ (१२) मोरो (१३) पाणाअओ श्रपचः ॥ (१४) दुल्लरअं भूपा कपर्दानाम्, कपर्दे. कृतमामरणमित्यर्थः ॥ (१५) सोमालं (१६)सो छं मासम् ॥ (१७) छट्टो मर्म ॥ (१८)भोट्टणो भूतकः ॥ (१९) गोड्ड स्तनयोरुपरि रचितो वासोप्रन्थि ॥ (२०) भावई गृहिणी ॥ (२१) दुक्खित्तो कम्पः ॥ (२२) परिहालो जलनिर्गमः ॥ (२३) पडं ग्रामसीमास्थानम् ॥ (२४) गोजा कलशी ॥ (२५) पडिपल्लिलो विहित-पूजः ॥ (२६) गन्धपिसाओ गान्धिक ॥ (२७) ओहिअं अधोमुखम् ॥ (२८) असारो कदली ॥ (२९) करइल्लो शुष्कमहीजः ॥ (३०) वपञ्जओ भारः ॥ (३१) दुप्परिअल्ल अणक्यम् ॥ (३२) वेड्डणी (३३) पिच्छलं (३४) विद्वुणा (३५) सारोवहि (३६) सिणि

(11) HD. 6.140. MS मोरत्तओ, T मोरीत्तओ. (12) HD. 6.140. BK मारो. (13) HD. 6.38. BKM पणाअओ; T पाणाअओ. (14) HD. (उल्लरय) 1.110. BKM दुल्लरअ. BT कपर्दे for कपर्देः. (15) HD. 8.44. (16) HD. 8.44. (17) HD. (वट्टा) 7.31. ? K छट्टा चर्म; M छट्टो मर्म; S छट्टो वर्म, T पट्टो वर्म. (18) HD. ( भूतूणो, भोट्टूणो) 6.106. B छोट्टणो; M भोट्टण, S भट्टणो, T भोग्गणो. KM भूतकं; T भूतकः. (19) HD. (गोड्ड) 2.93. M गोड, S गोद, T गेड. Bp KMS वासोप्रथिरुपरि कुचयोः for स्तनयो...प्रन्थि. (20) HD (भावइआ धार्मिकगृहिणी) 6.104. M भारई, T<sub>1</sub> गर्ई; T<sub>2</sub> गवाइ. (21) ? K दुक्खित्ते; MS दुःखित्ते; T उक्खित्ते कपा (22) HD. 6.29. T परिहारो. (23) ? T पठम. (24) HD. (गोआ) 2.89. T गोपा. (25) HD. (पडिपल्लिओ ?) 6.32. T पडिपड्डिरो. (26) HD. 2.87. T गधाविसाओ. BM ग्रान्थिकः; K गन्धिकः for गान्धिकः. (27) HD. ( ओहुरं ?) 1.157. KS ओखिअ, T ओसिअं. (28) HD. 1.12. (29) HD. 2.17. S करइल्लि. (30) ? B केज्जओ. Bp वपञ्जओ; M व...पञ्जओ. (31) HD. 5.55. BKMS उपपरिअल्लं. (32) HD. (वेड्डणा-वेड्डणयं इति केचित्) 7.65. B वेड्डणा; T वेड्डणि. (33) HD. (पिच्छिली) 6.74. B om. the word and wrongly gives पिच्छिलः as the meaning of वेड्डणी; M पिच्छलं; T विच्छिलं. (34) HD. 7.65. B om. and wrongly reads पन्थाः; K वंधा; M पंधा; T विधा. (35) ? B रासारोवहो; T सिरोवहा. (36) ? KMS सिणि.

(३७) वेद्धरा (३८) मंतखरं लजा ॥ (३९) कोण्णा अं म्लानम् ॥  
 (४०) खन्द जी स्थूलेन्धनवह्निः ॥ (४१) ऊसा अत्तो खेदेन शिथिलः ॥  
 (४२) उत्ताण फलं एरण्डः ॥ (४३) चदु रूढो (४४) हालो शातवाहनः ॥  
 (४५) पउ लि अं शूलप्रोतं मासम् ॥ (४६) माडा समकालम् ॥ (४७)  
 खड रि अं कलुषम् ॥ (४८) बहुराणो असिधारा ॥ (४९) बव्वाडो दक्षिणो  
 हस्तः ॥ (५०) खब्बणो दक्षः ॥ (५१) खडुं (५२) वेडो (५३) बोडु रं  
 झमश्रु ॥ (५४) उइत्तणं निवसनम् ॥ (५५) सअराहं झटिति ॥ (५६)  
 खल्लिरी (५७) खल्लिरिआ संकेतः ॥ (५८) रद्धी (५९) वडु अं प्रधा-  
 नम् ॥ (६०) गअणरई मेघः ॥ (६१) तिगच्छी (६२) तिगआ  
 पुष्परजः ॥ (६३) तंढं शिरोहीनम् ॥ (६४) पादुग्गो सम्यः ॥ (६५)  
 ति विडी सूची ॥ (६६) पत्तलं तीक्ष्णम् ॥ (६७) कूरं भक्तम् ॥

(37) HD. (वेलूणा as under 32 above) 7.65. T वेद्धरा. (38) HD.  
 (मंतखर) 6.141. B मतत्तखरं, KM मंततखरं, S मततखरं. (39)? M  
 कौणाअ; T कौणाय. B मानः; KM मानं for म्लानम्. (40) HD. (खदग्गी)  
 2.70. S खदजि; T खमयगिग. (41) HD. (ऊसाअंतो) 1.141. BK दुक्खा-  
 अतो; MS दुक्खाअत. (42) HD. (उत्ताणपत्तय) 1 120. T उत्ताणवत्ती.  
 (43) HD. (चउरइडो); M चउरइडो. (44) HD. 8.66.  
 (45) from पउलइ पचति; HD 6.29. T चउलिअं. (46)? M पाडा;  
 S माडा, T अमिअं. (47) HD. (खरडिअं रूक्षम् ) 2.79. T खउरअं. (48)  
 HD. (बहुराणा) 6.91. (49) HD. 6.89 B बप्पोट्टेण; KS पप्पोण; T  
 बप्पोट्टेड. (50) HD. (खवो, खव्वो वामकर ) 2.77. S खदण्णो. (51) HD.  
 2.66 S खडं; T कड्डो. (52) HD. (बेड्डा) 6.95. (53) HD. 6.95. B  
 वोदरं; M वौदर, T वोरं. (54) HD. (उइत्तणं) 1.103. M उइत्तणं; T  
 ओअत्तणं. (55) HD. (सयराहं) 8.11. M संहाराहं. (56) HD. 2.70. T  
 खल्लरी. (57) HD. 2.70. B खिल्लिरिआ; M खिल्लिरीआ; T वल्लरीआ. (58)  
 HD. 7.2. BK रज्जी; M रंजी; S रजि, T रड्डी. (59) HD. 7.29. B  
 वडुअं; M अंधअं, T वडअं. (60) HD. 2.88. (61) HD. ( तिगिच्छी )  
 5.12. M निमकी; T तिगिच्छि. (62) HD. (तिगिआ) 5.12. T तीडिआ.  
 (63) HD. 5.19. T तढ. (64) HD. (पाउगिगओ) 6.42. M पादुग्गो;  
 T पाइग्गो. (65) HD. (पुटिका ति विडा सूचीति केचित् ) 5.12. M ति विई.  
 (66) HD. 6.14. (67) HD. 2 43.

(६८) गोडुं (६९) चिक्खिल्लं (७०) कच्छरं (७१) महिंडं (७२) बहलं (७३) रेणं (७४) पणओ (७५) डंडरिआ (७६) डंडा (७७) दोहणी पङ्कः, कर्दम इत्यर्थः ॥ (७८) छिविओ (७९) छोहो (८०) पग्गेज्जो (८१) विज्जहो चयः, समूह इत्यर्थः ॥ (८२) निअत्थं परिहितं वल्लम ॥ (८३) निड्डरिआ भाद्रपदसितदशम्या कश्चिदुत्सवविशेषः ॥ (८४) खोड्डी (८५) तालफली दासी ॥ (८६) छिच्छिणरमणं (८७) ओलुक्की (८८) हद्विणं चक्षुःस्थगगनक्रीडा ॥ (८९) पुंसुलं विसंवादः ॥ (९०) अवअण्हं उल्लुखल्लम ॥ (९१) सराहओ (९२) किक्किडी सर्पः ॥ (९३) सइलंतं (९४) सइदिड्डं मनोरथेनैव संघटना ॥ (९५) ओसा

(68) HD. ( गेडुं ) 2.104. M गोंड; T गेडुं. (69) HD. ( चिक्खिल्लो ) 3.11. MS चिक्खिल्लं, T चिक्खिल्लो (70) HD. ( कच्छरो ) 2.2. BK कच्चरो; M कंचरं, T कच्छरी. (71) HD. ( महिंडो ) 6.119. B महिड्डं; T महिण्पी. (72) HD. 6.89 B बलाहं; KM बलह, T बहुली. (73) HD. ( रेणो ) 7.9. T रेओ. (74) HD. 6 7. (75) HD. ( डंडरिओ ) 4.15. B उड्डरिआ; T डड्डरीआ T. (76) HD. ( डंडो ) 4.16. B डड्डा: M दडा, T डड्डा. (77) HD. 5.48. KM कर्दमपर्याय. for कर्दम इत्यर्थः. (78) HD ( छिविओ ) 3.36. BK विच्छिओ, M विछिओ. (79) HD. 3.39. T छोओ. (80) HD. ( पग्गेज्जो ) 6.15. M पग्गेज्जो. (81) HD. ( विच्छहो ) 7.32. B विज्जहा; M विज्जहो; T विचुसो वधः (?) समूह इत्यर्थः. (82) HD. 4.3 1. B णिअडो स्नानम्; HD. 4.26. णिअडो (Sk निकृतिः) दम्मः; KS निअड्धि; M निअई. (83) HD. 4 45. BK नड्डरिआ; MS नंडुरिआ; T नेस्सुरीआ. (84) HD. ( खोड्डी ) 2.77. BK सोड्डी; M सोंडी; T खोड्ड. (85) HD. ( तालफली ) 5 11. BK ताणफली, T, तालपाली. (86) HD. छिछिणरमणं 3.30. B चिच्छिणरमणं, M चिच्छिणरमणं, T शिच्छरणमणी. (87) HD. ( ओलुंकी छन्नरमण, नष्ट्वा यत्र शिशवः क्रीडन्ति ) 1.153. B ओलुक्को; T उलुक्की. (88) HD. ( गदीणी ) 2.83. B हविण, T गधीणी. (89) ? M पुसल; T भसुलं. (90) HD. ( अवअण्णो ) 1.26. S अवहण. (91) HD. 8.12. S सराहवो. (92) HD. ( किक्किडी ) 2.32. K किक्की; S किक्की; T किक्की. (93) HD. ( सइलंतं ) 8.18. B सइलत; T सिउलीही. (94) HD. 8.91. BT सइदड्ड; KM सइदड; S सइरड. (95) HD. 1.164. T ओधा.



(९६) ओ ग्गि वो (९७) सि ष्हा नीहार. ॥ (९८) णि अं स णं परिधानम् ॥  
 (९९) झु ति स्रोतः ॥ (१००) सि ष्टा (१०१) सि ह डो सुतनासिकानादः ॥  
 (१०२) णे व च्छ णं (१०३) णि व च्छ णं अवतारणम् ॥ (१०४) अ छ ओ  
 कृतपरिचयः ॥ (१०५) अ डा (१०६) स डा प्रलम्बाः केशाः ॥ (१०७)  
 घ घ त्थ णं खेदः ॥ (१०८) चं द व डा आ अर्धप्रावृतदेहा ॥ (१०९)  
 न ल फ्फ लं शालिः ॥ (११०) त रि डी अनुष्णो वायुः ॥ (१११) वे प्पो  
 (११२) सं पु ओ पिशाचाक्रान्त. ॥ (११३) की ला (११४) कु कु ला  
 (११५) अ द्ध घ र णी (११६) ब हु धा रि णी नववधुः ॥ (११७) व त्ती  
 (११८) व ई (११९) वे ला मर्यादा ॥ (१२०) णि ग्घ ट्टो कौशलोपेतः ॥  
 (१२१) व ज्जा (१२२) प ज्जा अधिकारः ॥ (१२३) झ डी

(96) HD. (ओग्गीओ) 1.149. S ओग्गिओ; T ओजीहा. (97) HD. 8.53. K सिणा, (98) HD. 4.38. (99) HD. 3.38. M झति. HD. छेदः for स्रोतः. (100) HD. (सिडा) 8.29. M सिटा, T सिण्णा. (101) HD. (सिबाडी ?) 8.29 B सिहिडो, T सवाडो. (102) HD. 4.40. KS दिणवच्छण; M दिवच्छणं, (103) HD. 4 40. KS णिबनच्छणं, M णिवच्छणं. (104) HD. 1.12. B लबओ. (105) ? T सअडा. (106) HD. (सडा) 8.46. B प्रलम्बकेशा, S प्रलम्बकेशः. (107) HD. (घुग्घुच्छगयं) 2.110. B घघवग; M घघधणं, T घत्थण. M खेदवः for खेदः. (108) HD. 3.7 B बहुवडाआ, KM बहुवडाआ S चंडवडाआ; T छडवडाआ. Cf. बटबटात in Marathi. (109) HD. (तलफ्फलो) 5.7. KMS तलफल, T तलच्छल (110) HD. (तिरिड्डी) 5.12. T तीरिड्डी. HD. उष्णवात for अनुष्णो वायुः. (111) HD. 7.74. M वेपो; T वेप्फा. (112) HD. (सिपुअ) 8.30. (113) HD. 2 33. BK MS किला. (114) HD. 2.33. BKMS कुलकुला (कुक्कुला ?) (115) ? B अद्धरणा; M अधरणा, T हत्थरणा. (116) HD 7.50. T बहुधारणा. (117) HD 7.31. M वती; T वर्ती (118) Sk वृतिः. T वइ. (119) Sk. T वेडा. (120) HD. (णिग्घट्टो) 4.34 S णिग्घट्टो, T णिच्छट्टो. (121) HD. 7. 3?. KS पज्जा, M पंजा, T वजा. (122) HD. 6.1. KS पंजा; M वंजा, T वज्जा. (123) HD. (निरन्तरवृष्टि; or झाडी ?) 3.53 KS जडी; T जालि.

(१२४) झल्लरी गुल्मः ॥ (१२५) मुकुंडी (१२६) मुचमुडो जूट ॥  
 (१२७) णिक्कसरिओ गळितसारः ॥ (१२८) झं टि लि आ चंक्रमणम् ॥  
 (१२९) संखोडी व्यतिकर. ॥ (१३०) सिलिपो (१३१) चिल्लो (१३२)  
 चुल्लो (१३३) चेडो (१३४) लिको (१३५) डहरो बाल. ॥ (१३६) हणं  
 दूरम् ॥ (१३७) विड्डिरिआ (१३८) तुंगी रात्रि. ॥ (१३९) कुहिणं  
 कूर्पगम् ॥ (१४०) विआलो (१४१) वेळ (१४२) दुडुहणो (१४३)  
 लम्मिको (१४४) कमलो (१४५) कुविलो (१४६) गिरिको (१४७)  
 ओच्छलो (१४८) कुसुमाळो दस्यु, चोर इत्यर्थः ॥ (१४९) अहेल्लो  
 ईश्वर. ॥ (१५०) धणी पर्याप्तिः गुप्तिर्वा ॥ (१५१) कंक असुकओ  
 अल्पसुकतलभ्यः ॥ (१५२) पञ्जामुरो प्रवया, वृद्ध इत्यर्थः ॥

(124)? (125) HD. (मुकुंडी) 6.117. T मुकुंडी. (126) HD.  
 मुक्कुडो or मुग्गुडो राशि ? 6.136.B मुचमुतो; KS मुचमुहो; M मुचमुल्लो;  
 T मुक्कुडो. BK कूटः for जूटः (127) HD. ( णिक्कसरिओ) 4.41. T  
 णिक्कसरिओ. (128) HD. (झंटलिआ) 3.55. BK झट्टिलिआ; S झट्टिलिआ.  
 (129) HD. (संखोडी) 8.8. BK सुखोडी. (130) HD. (सिलिपो) 8.30.  
 BK सिलिपो, T सलिमचो. (131) HD. 3.10. (132) HD. 3.22. T  
 om. चुल्लो. (133) HD. 3.10. BM जेडो. (134) HD. 7.22. BST  
 लिको. (135) HD. 4.8 B जालः, KS चाला, MS जाला. (136) HD.  
 8.59. BKMS गहं for हण. (137) HD. (विड्डिरिल्लो) 7.67. B विड्डि-  
 रिआ, M विट्टिरिआ; T विप्पिरिआ. (138) HD. 5.14. T तुग्गी. (139)  
 HD. (कुहिणी) 2.62. S कहिण, T कहीण. (140) HD. 7.90. (141)  
 HD. 7.94. (142) Sk? B दुडुहणो; M दुडुह ., T उचुहणो. (143) HD.  
 (लंपिक्को) 7.19. BKMS अम्मिको. (144) HD. (कलमो) 2.20. (145)  
 HD. (कुविलो) 2.66. BM कुविलो, T कुविल्लो. (146) HD. (गिरिको)  
 4.49. MS गिरिको; T गिरिको. (147) HD. (उच्छलो or ओच्छलो) 1.101.  
 B वच्छलो, M वंछलो; T ओचुवडो. (148) HD. 2.10. Bp. वैरी, K वैर  
 for चोर. (149) HD. (अहेल्लो) 1.10. B (अहल्लो); M. अहिली. (150)  
 HD 5.62. T यणी. (151) HD. (जकअसुकओ) 3.45. (152) ? MS  
 झामुरो; T झामुरो.

(१५३) पुं ड रि आ उक्कलिका ॥ (१५४) हत्थं शीघ्रम् ॥ (१५५) पि डि छि को क्रूरः ॥ (१५६) सं चु छो पिशुनः ॥ (१५७) जो व्व ण जो अं (१५८) जो व्व णि रं (१५९) जो व्व ण णी जरा ॥ (१६०) प डि णि अं स णं निशि प्रावरणम् ॥ (१६१) प डि वेसो विक्षेपः ॥ (१६२) प डि क्कि आ प्रतिकृतिः ॥ (१६३) प डु ज्ज इणी तरुणी ॥ (१६४) कु णि आ (१६५) कु च्छि णी (१६६) कं ड दि णा रो वृत्तिविवरम् ॥ (१६७) दे व रि अं सुत-जन्मनि त्थंम्, पुत्रोत्सवे वाद्यमानं त्थंमित्यर्थः ॥ (१६८) अ क्ख वा आ दिक् ॥ (१६९) मे क्खं पार्श्वक्षेत्राद्यम् ॥ (१७०) पा हि आ व डा ललना ॥ (१७१) पो ड र ई चौर्येण वधूः, चौर्येण स्वीकृता भार्येत्यर्थः ॥ (१७२) ओ र छी गभीरदीर्घरवः ॥ (१७३) पो अ ग्गो निभयः ॥ (१७४) उ क्क डी (१७५) णे ल च्छि आ

(153) HD. (पुरुपुरिआ) 6.55. ST पुडरीआ. (154) HD. 8.39. B हद्, T हथः. (155) ? K पिडिल्लिका; M पिडिल्लिका; S पडिल्लिका; T पडिल्लिरो. (156) HD. (समुल्लो) 8.7. B सचुल्लो, T सिचिल्लो. (157) HD. (जोव्वणवेअ) 3.51. (158) HD. (जोव्वणणारं) 3.51. BT जोव्वणिणी. (159) HD. (जोव्वणोवयं ?) 3.51. B जोणिर. B जारः for जरा. (160) HD. 6.36. B चिडिणिअंसण, K पिडिणिअंसण. (161) HD. 6.21. KMS पडिवेसा. Bp विकोपः for विक्षेपः. (162) HD. (पडिक्कओ) प्रतिक्रिया ) 6.19. KS पडिक्किआ (163) HD (पडुज्जुवई) 6.31. S पडुज्ज-अणि; T वसुज्जयणी. (164) HD. .24. After कुणिआ BT add कुविआ; HD. does not record it. (165) HD. (कुच्छिण्ण) 2.24. K कुच्छिण्ण; S कुधिणि. (166) HD. (कठदीणारो) 2.24. B कडडिणारो, K कटदिणारो or कळदिणारो, S कडुछिणालो. B प्रतिविवरं; K प्रतिविपरं for वृत्तिविवरम्. (167) HD. (थेवरिअ) 5.29 K सुजन्मनि for सुतजन्मनि. (168) HD. (अक्ख-वाया) 1.35. M अक्खवाआ, T अक्खपाआ. (169) ? B मिक्खं, M मेंखं. (170) ? MS पाहिवाअडा लवना. (171) HD. 6.51. BKMS पिडरइ. (172) HD. 1.154. B आरळ्ठी, M आरंली. (173) HD. (पोअडो) 6.61. M पोअंगो; T वोअंगो. (174) HD. (उक्कदी) 1.87. M उक्कटि. (175) HD. (णेल्लच्छि) 4.44. BT णल्लच्छिआ, K णिल्लच्छिआ, M णिल्लंकिआ.

(१७६) डोको कूपतुला, निपानादेर्जलोनयनयन्त्रम् ॥ (१७७)  
 का अं जी (१७८) काणड्डी (१७९) बक्करो परिहास. ॥  
 (१८०) खोडो धार्मिकः ॥ (१८१) उच्छलओ (१८२) पउडं (१८३)  
 मेठिअं (१८४) उप्पदं (१८५) थेड्डो गृहम् ॥ (१८६) उल्लुहंतो  
 (१८७) डंको (१८८) वसतुंडो (१८९) बुक्कणो काकः ॥ (१९०)  
 मामा (१९१) मामी मातुलभार्या ॥ (१९२) चंचुप्परं मिथ्या ॥ (१९३)  
 चुक्को मुष्टि ॥ (१९४) पुल्ली (१९५) अल्ली (१९६) चित्तओ व्याघ्रः ॥  
 (१९७) चडआणा (१९८) लुच्छी कुन्तला ॥ (१९९) गणसमो रतो  
 गोष्ठयाम् ॥ (२००) तित्ती सारः ॥ (२०१) डाली शाखा ॥ (२०२)  
 ठाणो अहकारः ॥ (२०३) णामुक्कसिअं कार्यम् ॥ (२०४) पेआळं

(176) HD. (डोको) 4.11. or HD. (डुघो दाहस्तः) 4.11. from  
 Telugu डोको. BM डोको, T डोका. KM वनादेर्जलोनयनयत्र for निपा-  
 नादे...र्यन्त्रम्. (177) HD. (कायदी) 2.28. B काअंबी (178) HD (काणड्डी)  
 2.28. M काणडी, T काणड्डी. (179) HD. (बक्कर) 6.89. MS बंकरो, T  
 बक्कारो. (180) HD. 2.80. B खाडो; T खसो. (181) HD. (उत्थलिअं)  
 1.107. M उच्छलवो, T ओत्थलओ. (182) HD (पउडं) 6.4. KMS  
 वुदुडं (?) (183) ? T मेलिअ. (184) ? B अप्पद; S उप्पिरथं; T पउत्थं.  
 (185) ? KMS थजो (?); T थेड्डो. (186) HD. 1.109. B उल्लुहत्तो.  
 (187) HD. (डको) 4.13. B डको, T डको. (188) HD. (वसभुद्धो) 7.49.  
 B वसुतुडो; T वसतुडो. (189) HD. 6.94. M बुक्कणो, T पुक्कणो.  
 (190) HD. 6.112. (191) HD. 6.112. (192) HD. (चंचुप्परं) 3.4.  
 M चंचुपरं; T<sub>1</sub> वपुप्परी; T<sub>2</sub> चपुप्परी. (193) HD. 3 14. B reads मुष्टिः  
 after तित्ती (200). (194) HD. 6.79. BKMS पुत्ती. (195) HD.  
 (अलिअल्ली) 1.56. or (अरिअल्ली) 1.24. (196) ? B चित्ती, M चित्ती. Cf.  
 चित्ता in Marathi. ((197) HD. (चडो) 3.1. B चणअणा, T चंडआणा.  
 (198) ? KS लंचो; T लुप्पी. (199) HD. 2.86. B गणसमा; KS गण-  
 सवे. (200) HD. 5.11. KST तित्ति; M त्ती. (201) HD. 4.9. T  
 वाली. (202) HD. 4.5. B ठाणा. (203) HD. (णामोक्कं) 4.25. MS  
 णामुक्कं. (204) HD. 6.57. S पेअळं.

(२०५) पिंजलं प्रमाणम् ॥ (२०६) गहणी (२०७) गहेरो (२०८) मुहुलो बन्दी ॥ (२०९) लाइलो बलीवर्दः ॥ (२१०) मुंफुरुडो (२११) मुंगुरुडो (२१२) घुघुरुडो राशिः ॥ (२१३) आवसणं (२१४) आअलणं रतिगृहम् ॥ (२१५) उवसट्टो सारथिः ॥ (२१६) उवसेरो रथाहं ॥ (२१७) उणिआ कसर्रा ॥ (२१८) अवरिज्जं (२१९) अहोरणं उत्तरीयम् ॥ (२२०) अविरिक्कं (२२१) अजणिकं (२२२) दोडि (२२३) दोवेलि सायंभोजनम् ॥ (२२४) अइरिप्पो कथाबन्धः ॥ (२२५) पिं डरवो तैलार्दाना विक्रेता वणिक् ॥ (२२६) सुदुम्मणिआ रूपवती ॥ (२२७) उम्मल्ला तृष्णा ॥ (२२८) वैडं सुरापिष्टम् ॥ (२२९) चडिआसो आटोपः ॥ (२३०) माला ज्योत्स्ना ॥ (२३१) दरं दरो उल्लास ॥ (२३२) उव्वेलं कौशलम् ॥

(205) ? BT om. this word. M गेजिल. (206) HD 2.84. T गमणी. (207) HD. ( गहरी गृध्र . ) 2.84. KS गेहरो (लो), M गेहेरो. (208) ? T मुहुओ. (209) HD. 7.19. B बइलो (HD. 6.91); T वाउलो. (210) HD. (मुक्कुरुडो) 6.136. S मुक्कुरुडो; T मुस्तुरुडो (211) ? A variant of (210) above. (212) HD. (घुघुरुडो) 2.109. M घघरुडो राशि पक्षी. (213) HD. (आलयण) 1.66 T आवसणी. (214) HD. (आलयण) 1.66. (215) ? M ह्वसटो, T उपसग्गो. (216) HD. (उवसेर रतियोग्य ?) 1 104. M उरसेरा. (217) HD. (उणिहआ) 1.88. (218) HD. (अवरिज्जो अद्वितीय.) 1.36. BM om. the word. (219) HD. 1.25. B om. the word. B Γ इत्तिरिअं; K उत्तरिअं for उत्तरीयम्. (220) HD. (अवरिक्को क्षणरहितः निरवसरः) 2.20. B अणिरिक्क, S अवणिक. (221) ? B अक्षणिक. (222) ? B om. the word. (223) HD 5.50. B देवेली. (224) HD. (अइरिपो) 1.26. BT अइरिवो, K अइरिप्पा. (225) HD. ( वेडइओ कगादिविक्रेता ). 6.59 BT बेडउओ. (226) HD. 8 40. B असदुम्मणिआ ( सदुम्मणिएति वीलाङ्क . ) (227) HD 1.94. KMS उम्मल्लो पिंड (2) सुरापिष्ट. (228) HD. (वैडसुरा कडुष' सुरा) 7.78. BKMS पिंड. (229) HD. ( चडिआरो ) 3 5. T विडिआसो. (230) HD. 6.128. M माला (231) HD. 5.37. S दरं करो, T दरी करो. (232) ? B उव्वेलं; M रंवल, T उपपोल्लं.

(२३३) ओ सा ओ पीडा, प्रहारेण जाना पीडेत्यर्थ ॥ (२३४) णि च्छुड्डो  
 (२३५) णि ग्घो रो निर्दयः ॥ (२३६) आ रं ति ओ मालाकारः ॥  
 (२३७) ला स अ वि म्ह ओ (२३८) सि ण्ठो (२३९) आ ल त्य ओ केकी ॥  
 (२४०) उ ड्डो कूपादिखनकः ॥ (२४१) ऊ सारो गर्त (२४२) उ व लं डं तो  
 चूडावलयम् ॥ (२४३) हि ल्ला सि कता ॥ (२४४) हि क्का (२४५)  
 उ प्प क्कि आ रजकी ॥ (२४६) हि डो ली रक्षणयन्त्रं केदारस्य ॥ (२४७)  
 आ लसो (२४८) अ लि णो वृश्चिकः ॥ (२४९) आ रि ल्लो बन्धः ॥  
 (२५०) ज म ण बालशिखा ॥ (२५१) म र द्दो गर्त ॥ (२५२) कि लि णी  
 (२५३) कु ह णो (२५४) सा ही (२५५) पा ण ड्डी (२५६) प त्त ण्णी  
 प्रतोली, रध्येत्यर्थः ॥ (२५७) म ल ओ गिर्येकदेश ॥ (२५८) उ ग्गालो  
 (२५९) छि ल्लो ली तनुस्रोतः, सुखल्पजलस्रवणमित्यर्थः ॥ (२६०) क डं

(233) HD. (ओसाओ) 1.152. M आमालो. (234) HD. ( णि च्छुड्डो )  
 4.37. B णि च्चुड्डो, M णि च्चिड्डो, T णि च्चुड्डो. (235) HD. 4.37. T  
 णि च्चोरा. (236) HD (आरंमिओ) 1.71. M आरनिओ, T आरयंतिओ.  
 (237) HD. (लासविहओ) 7.21. B सअविहओ; KS सहविहओ; M  
 सहविहओ. (238) HD. (सिडो) 8.20. KM सिटो; T सिटो. (239)  
 HD. (आलत्यो) 1 65. M आलघओ. (240) HD. 1.85. M कूपादि-  
 कारकः for खनकः. (241) HD 1.140. BK इसारो. (242) HD.  
 (उवलभता or उवलमगा ?) 1.120. B उवलहतो; M उवलड्डतो, T उवलहंतो.  
 (243) HD. (हिला or हिल्ला) 8.65. M हिला, T भिल्ला. (244) HD.  
 8.66. KS किक्का, M किक्का (Cf. किक्किअं धवलं in HD 2.31.). (245)  
 HD. (उप्फुकिआ) 1.114. K उपाकिआ, M उपाकिआ; T उप्पिकिआ.  
 (246) HD. (हिडोल हिडोलय) 8.69. B हिडुली; T हिडोली. HD. क्षेत्रे  
 मृगनिषेधरवः, क्षेत्ररक्षणयन्त्रमिति कीचत् (247) HD. ( आलासो ) 1.61. B  
 आसलो. (248) HD. 1 11. B अलिणेओ, K अल्लोणो or अलिणो; T  
 आलीणो. (249) HD. 1.63. BK जरिल्लो. (250) HD. (जवणं) 3.41.  
 (251) HD. 6 120. T मरंटो. (252) HD (किलणा) 2 31. B किरिणी.  
 (253) HD. (कुहिणी) 2.62. T कुहण (254) HD. 8.6. S साहि.  
 (255) HD. (पाणड्डी) 6.39. B पाणड्डी, T पाणट्टी. (256) Sk. T वत्तणी.  
 (257) HD. 6 144. S वलयो. (258) HD. (ओग्गालो) 1.151. Cf.  
 ओघल in Marathi. (259) HD. 3.27. B छिन्वोली (260) ?

(२६१) पडोहर पश्चिमाङ्गणम् ॥ (२६२) सरिवओ (२६३) सरेवाओ हंसः ॥ (२६४) कुट्टमिओ महिषः (२६५) पहणी संमुखा-  
 गतिनिरोधः ॥ (२६६) केआ केली ॥ (२६७) तिती (२६८) कीलं  
 स्तोकम् ॥ (२६९) उक्कासारो भीरुः ॥ (२७०) भाउलं आषाढे कात्या-  
 यन्या उत्सवविशेषः ॥ (२७१) भंगलअ अप्रियम् ॥ (२७२) कौथुअ-  
 वत्थं (२७३) कोसलो (२७४) कणआ नीवी ॥ (२७५) छिहंडहिल्लो  
 (२७६) आअं दधि ॥ (२७७) हड्डुवं कलहः ॥ (२७८) छवडी चर्म ॥  
 (२७९) कहोडो तरुणः ॥ (२८०) फेणवडो वरुणः ॥ (२८१)  
 उअहारी दोहनकारी ॥ (२८२) खड्गो छाया ॥ (२८३) जोइओ  
 व्याधः ॥ (२८४) कोलं बं पिठरम् ॥ (२८५) वेखासो (२८६) वेखासओ  
 विरूपः ॥ (२८७) सरली (२८८) अरलं चीरी ॥ (२८९) संग्गा

(261) HD. 6 22 HD. गृहपश्चिमाङ्गणम्. (262) HD. (सरेवओ) 8.48.  
 B गरिवाओ. (263) HD. (सरेवओ) 8.48. (264) HD (कुट्टमिओ) 2.15.  
 S कुट्टमिओ, T कुट्टिमिओ. Bp मूषक for महिषः. (265) HD. 6.5. T  
 वहर्णा. HD. संमुखागतनिरोधः for गतिनिरोधः. (266) HD. (केआ रज्जुः)  
 2.44. (267) HD. (तिती सारम् ) 5.11. B तिती. (268) HD. 2.21.  
 S किलं. (269) ? S उक्कासारो; T पुक्कासारो. (270) HD. (भाउअ) 6.103.  
 (271) HD. (अमल) 6.110. KS भंगलअं, T भहआलं. (272) HD.  
 (कुत्थुहवत्थं) 2.38. S कौत्थुहवत्थं. (273) HD. (कोसल) 2.38. (274) ?  
 (275) HD. (सिहडहिल्लो) 8 54. B छिहडहिल्लो; S छिहडहिल्लो; T छिगं-  
 डहिल्लो. (276) HD. (आअं दार्धम्) 1.73. BpT पूआ. (277) HD.  
 (भंडणं) 6.101. S हंडव; T हडव. (278) HD. 3.25. (279) HD.  
 (कहेडो) 2.13. (280) HD. (फेणबंधो) 6.85. BK पिणवडो; M पिणवडो;  
 S पेणवडो. (281) HD. 1.108. (282) HD. (खड्गं) 2.68. (283)  
 HD. (जोइओ) 3.49. B वोइओ, M वोइओ, T जोइधी. Bp व्याधिः  
 for व्याधः. (284) HD. (कोलबो) 2.47. (285) HD.  
 ( विक्खासो ) 7.63. M वेखाओ; S वेभासो, T पेक्खासो. (286)  
 Avariant of (285). BK तेखासओ; S तेखासवो. (287) HD.  
 8.2. (288) HD. 1.52, KMS अरला. (289) HD. 8.2. B सग्गा;  
 K सग्गी, S संगि.

(२९०) संडी वल्का, ग्रग्रह इत्यर्थः ॥ (२९१) कराइणी (२९२) णिउत्तउ, शाल्मलिरित्यर्थः ॥ (२९३) मोडी भगिनी ॥ (२९४) कुंतो शुक्रः ॥ (२९५) णिडो (२९६) विच्छुओ पिशाच ॥ (२९७) कउहं नित्यम् ॥ (२९८) पसंडी कनकम् ॥ (२९९) अलमंजुलो (३००) चुंचुमालिओ (३०१) मड्डो अलसः ॥ (३०२) सिअणअं (३०३) कडसी पितृवनम्, स्मशानमित्यर्थः ॥ (३०४) अवडओ (३०५) अडो आरामः ॥ (३०६) वाडुंवी भूषाश्रस्य ॥ (३०७) मड्डुंकी(३०८) खिखिणी (३०९) मुहंडी (३१०) मसआ (३११) बड्डरा (३१२) सअली क्रीष्णी ॥ (३१३) जाई (३१४) मन्मक्खरं (३१५) मई (३१६) सविसं (३१७) पच्चुच्छाहणं मदिरा, सुरेत्यर्थः ॥ (३१८) पडिच्छिरो

(290) HD. 8.2. B सडी, S सिडि. B उल्का for वल्का. (291) HD. 2.18. BKS राइणी. (292) णिप्पत्तओ ? (293) ? (294) HD. 2.21. KS शक्रः for शुक्रः. (295) HD. 4.25. (296) ? KS विचुओ, M विछुआ. T विप्पुओ. (297) HD 2.5. B काह; S कडहं. (298) HD. 6.10. B वसड्डी, M वसंडी; T वसधि. (299) HD. 1.46. B अल्लमज्जालो; M अल्लमंजालो. (300) HD. (चुंचुमाली) 3.18. T चुंचुमालिओ. (301) HD. (मट्टो) 6.112. BK मडो. (302) HD. (सीअणअं) 8.55. M सिअसअ, S सिअणिअं, T धिअणअ. (303) HD.2.6. T कडि. (304) HD. 1.20, 53. B अपडओ; T अवडि. (305) Skअवटः? T अडो. (306) HD. (पाडुच्ची) 6.39. BK वाडुब्बी, T पाडुहडी. (307) HD. 6.101. BK हल्लकी; MS हल्लुकी; T हल्लुजं. Cf. भालू in Marathi. (308) HD. 2.74. B कुविखिणी; M कुविखिणी; T खिखणं. (309) HD. (भुहंडिआ) 6.101. B चुरुड्डी, M चुरुडी; T हुहंसं. (310) HD. (मसुआ) 6.101. T हसआ. (311) HD. (बहुरावा) 6.91. T; पुहुना, T<sub>2</sub> पुहुरा. (312) सिआली ? Sk शृगाली. B सलरी; S सललि; T सलली. (313) HD. 3.45. B अई; KS आई. (314) ? T मत्तक्खरी. (315) HD. 6.113. S हुई; T मइ. (316) HD. (सविसं) 8.4. S सखिसं; T सलिसं. (317) HD. (पच्चुच्छुहणं) 6.35. B पच्चुद्धाहणं; K पच्चुत्थाहणं; M पंचु-ठाहणं, S पच्चुच्छाहणं; T पच्चुच्चुहणं. (318) HD. (पडित्थिरो) 6.20. B पडिच्छको; M पडिच्छिको.



(३१९) सच्छिओ सदृशः ॥ (३२०) तारत्तरो मूर्हतः ॥ (३२१) पडड्वाली (३२२) डेडुरी क्रीडा ॥ (३२३) पडारो गोपः ॥ (३२४) पेंडलो रसः ॥ (३२५) पसवडकं अवलोक ॥ (३२६) बोछो (३२७) हलबो लो (३२८) रो लो (३२९) वअलो (३३०) मलहलो (३३१) मअलं कलकलः ॥ दैवादिपाठात् द्वित्वे (३३२) हल्लबो लो ॥ (३३३) एकघरिल्लो देवरः ॥ (३३४) ओसिक्खओ गतिविघातः ॥ (३३५) खंडीधारा अत्युष्णोदकधारा ॥ (३३६) पडसुगा (३३७) पथरं (३३८) वलिअं (३३९) विहलो ज्या, मौर्वीत्यर्थः ॥ (३४०) पाणाओ पाणिद्वयाघातः ॥ (३४१) णिहसो वल्मीकम् ॥ (३४२) पंडुछो अधनः ॥ (३४३) वलविओ (३४४) वडलसरो जपवान् ॥ (३४५) पिजुरुओ मेरुण्डः ॥ (३४६) णिहल कूलम् ॥ (३४७) अलिअ छिका कस्तुरी ॥ (३४८) अणरामअ अरतिः ॥ (३४९) छिविअं

(319) HD. (सच्छहो) 8.9 MS सच्छिओ. (320) HD. 5.10. MS तारत्तरो (321) ? KMS पडडाली, T पोडाली. (322) ? KS डेडुवी, T गीडुई. (323) HD. (पेडारो) 6.58 B पडारा, T पेडारो. (324) HD. 6.58. B पेडुलो, K पिडलो. (325) HD 6 30. K पसवडकं; M पसवडक, T पसवकं. (326) HD. (बोलो) 8.90. B जोलो; M जौलो. (327) HD. 8.64 BT हल्लिबोलो (328) HD. 7.15. (329) HD (वयलो) 7.84. B सोअलो; T पअलो, (330) HD. (मलहरो) 6.120. T महलहरो. (331) HD. (मट्टलो) 6.142. T मयं. (332) HD 8.64. B हल्लिबोलो. (333) HD. 1.146. B एकपलिल्लो, K एकपुरिल्लो; M एकघ-लिल्लो; T एकवरिल्लो. (334) HD. (ओसिक्खअ) 1.173. (335) HD. (खंडीधारो) 2.72. B खंडीधारा, T खंडीधारा. (336) HD. (पडंसुआ) 6.14. B पडसुगा, S पडसुरा; T<sub>1</sub> चुडंसुआ, T<sub>2</sub> पुडसुआ. (337) HD. (पथर ऋजु) 6.10. M पथरं; S पडरं, T पडवं. (338) HD. (वलिआ) 7.34 (339) ? (340) HD. (पाणालो) 6 40. B पाणालो. M प्राणिद्वया° for पाणिद्वया° (341) HD. 4.25. (342) HD. (पञ्चलो असहनः?) 6.69. B पथरथो; S पडलो, T मिल्लो, (343) ? T बलिविओ, (344) ? B वलड-सरो, T वलसरो. (345) HD. (पिजडडो) 6.50. B विज्जुरओ, M विजुरओ; T विरहो, BS तेरुड., K तेरुदः, T हेरुडा. (346) HD. (णिहण कुलं) 4.27 (347) HD. 1.56. B नल्लअल्लिका, T अलअल्ली. (348) HD. (अणरामओ) 1.45 (349) HD. 3.27. B छिवअं; M भिरिअ, S छिविअ.

(३५०) अ गु लि जं इक्षुशकलम् ॥ (३५१) अ णो लो दिनमुखम् ॥ (३५२) अ व अ णि ओ अन्त्य ॥ (३५३) स ढ अं (३५४) ग ढ हो (३५५) सं फं कुमु-  
दम् ॥ (३५६) ग म रो ङं (३५७) छुप्प ल अं शेखरकम् ॥ (३५८) पि हु णं  
पुच्छम् ॥ (३५९) अं ज णि आ (३६०) अं ज ण ड सि आ तापिच्छम् ॥  
(३६१) कर छं अवशुष्कम् ॥ (३६२) ङं ड सि ओ प्रामतरुः ॥ (३६३)  
प व्वं च ल क्को अशक्त ॥ (३६४) उ च्चं तो गाढ ॥ (३६५) गोर प्प ढि आ  
(३६६) रं म ढि आ (३६७) व म्हा णी गोघा ॥ (३६८) छा हो गगनम् ॥  
(३६९) अ ण त्तं निर्माल्यम् ॥ (३७०) प त्थ णं (३७१) कर अ ढी  
स्थूलवस्त्रम् ॥ (३७२) अ ड उ जि अं विपरीतरतम् ॥ (३७३) ण ज्झ रे  
विमलम् ॥ (३७४) अ लि सा रं (३७५) वि उ ल क्षीरम् ॥ (३७६) चु च्चु लि अं

(350) HD (अगलिअ) 1.28. B अगालिअ, M अजलिअ, T अगलिअ (351)  
HD. (अणोल्य) 1.19. B अणोलो. (352) HD. 1.44. B अवणिओ; T  
अबअणिओ. (353) HD. (सढय) 8 3 KT सढअ. (354) HD. (गढ्ह)  
2.43. KT गडुहो; S गढ्हो. (355) HD. 8.1. KST संफं. (356) ?  
MS गमरोट; T अमरोट (357) HD. ( चुप्पलो, चुंमलो शेखर ) 3.16. K  
छुचुपुलअ, M छुपुलअ, S चुफुलअ. cf चुमळ in Marathi (358) HD.  
(पेहुण) 6.56. KS पिहुणा, T मिहुणे पिछ. (359) HD. 1.37. KMS  
अअणिआ. (360) HD. 1 37. S अंजअणसिआ तवध (?); T जणंसिआ. M  
कपियं for तापिच्छम् (361) HD. (करिळ ?) 2 10 or करइळी 2.17. T  
रळी (HD. रळा प्रियगुः 7.1). (362) HD. (ढढसिओ) 4.15. (363) HD.  
(पव्वबलोको आसक्त) 6.34. K पव्वच्चलक्को; MS पव्वंचलंको; T पव्ववक्को.  
(364) HD. (उच्चत्थो हढः) 1.97. M उंचंतो; T उच्चत्तो. (365) HD.  
(गोरंफिढी) 2.98. S गोरपढिआ; T गोरप्पसिआ. (366) HD.  
(रप्फढिआ) 7.4. T<sub>1</sub> दुहसिआ, T<sub>2</sub> रंहसिआ, (367) HD. (बम्हणी) 6.90  
B बम्हणी, S बम्हाहि. (368) HD. (छाही) 3.26 M गमनं, T गहन for  
गगनम्. (369) HD. (अणत्त) 1.10. T<sub>1</sub> अणात्थ, T<sub>2</sub> अनात्त. (370) ?  
M पंधण; T पत्थणी. (371) HD. (करयरी) 2.16. M करसढी; T करडी;  
(372) HD. 1.42. B अडडाग्धिअं; M अडउधिअ, T अडअइचूधिअं  
(373) HD. (णज्झरो) 4.19. T णज्झरी. (374) HD. (अलिआर) 1.23.  
(375) ? B पिउलि; T पिउणि. (376) HD. (चुचुलि) 2.23. B चुच्चि-  
लिअ, M चुचिलिअ; T चुलिट (?)

(३७७) चुं चु लि आ रो चुलुकम् ॥ (३७८) मोर ईं (३७९) मोर अं (३८०) अत्रं गो अपामार्गं ॥ (३८१) प म्हु रं अपमृत्युः ॥ (३८२) का म कि सो रो गर्दभः ॥ (३८३) छा इ छो (३८४) जु ण्णो वैदग्ध्यवान् (३८५) छे ओ इति तु विदग्धार्थकस्य छेकशब्दस्य भविष्यति ॥ (३८६) सु लो सो कौसुम्भ- निवसनम् ॥ (३८७) अ हि रि ओ विच्छायः ॥ (३८८) फ ल सं कार्पासं ॥ (३८९) चु छो ड ओ ज्येष्ठः ॥ (३९०) थो ओ (३९१) सु ज्जु ओ रजकः ॥ (३९२) आ अरं (३९३) कडं तं (३९४) अव ह डं मुसलम् ॥ (३९५) पि हु णं व्यापारः ॥ (३९६) भित्तं (३९७) भित्तरं गृहद्वारम् ॥ (३९८) च क्क ग्ग हो मकरः ॥ (३९९) भं ह ल ओ (४००) जं भ लो (४०१) परि अ ङी मूर्खः ॥ (४०१) अ क्को दूतः ॥ (४०३) क छो ही ॥

(377) HD. ( चुचुलिपूरो ) 2.18. M चुंनिलिआरो; T चुचुलिपूरो. (378) HD. ( मउरदो ) 6.118. K मोरद, S मोरईं T मेरमदं. (379) ? (380) HD. ( आवंगो ) 1.62, B आवगो; K अवगो, M अवगो; T आपंगो. (381) HD. 6.3. M पचुर, T वप्पुरी. (382) HD. 2.30. (383) HD. 3.35. T चिइल्लो. (384) HD. 3.47. B चुल्लो. (385) Sk. छेकः. (386) HD. (सुलसं) 8.37. BK सुलोसो; T सुलेसो. (387) HD. (अहिरीओ) 1 27. (388) HD. (फलहो) 6.82. (389) HD. 3.17. KS चुलोडओ, T चुल्लोलओ. (390) HD. 5.32. B ताओ; T थेओ. (391) HD. (सुज्जओ) 8.56. BKS सुघओ; S सुखओ; T सुज्जुओ. (392) HD. (आअरं उदूखलम् ) 1,74. T आअरी. (393) HD. 2.56. BT कडतं (394) HD 1.32. (395) HD. 4 26. (396) HD. 6.110. BK हित्त, M हिव, S हित्त; T भित्त. (397) HD. 1.105. B पित्तरं, KS हित्तरं; M हिनरं; T भित्तरी. (398) HD, (पक्कगहो) 6.23. T वज्जहाओ. (399) HD. (भंमलो) 6.110, B हहलअं; KMT हहलओ; S हहललो. (400) HD. 3.41. BKM जहलो; S जहहलो; T जिहलो. (401) HD 6.73. S परिहडो. (402) HD. 1.6. S. अको. (403) ?

(४०४) कण्णारामं अवतंसः ॥ (४०५) सरिवाओ  
 आसारः ॥ (४०६) मादलिआ (४०७) सुव्विजा माता ॥ (४०८)  
 सो अं स्वापः ॥ (४०९) सो आ लो उपयाचितकममीष्टसिद्धये दत्तम्, ममा-  
 स्मिन्ननोरथार्थे सति पूजादिकमिदं विधास्यामीत्युद्दिष्टार्थप्राप्तिपर्यन्तं यत्किञ्चिद्  
 द्रविणादिकमन्यस्य हस्ते दत्तं तदित्यर्थः ॥ (४१०) अड्ढिम्म अतिरिक्तम् ॥  
 (४११) वउवलओ विपरहितो भुजगः ॥ (४१२) सिं हलओ यन्त्रं वस्त्रा-  
 देर्धूपस्य ॥ (४१३) सोअणो मल्लः ॥ (४१४) सिंदूरिआ राज्यम् ॥  
 (४१५) सोवणं अन्तःपुरम् ॥ (४१६) असंगअं प्रावरणम् ॥ (४१७)  
 उच्चंडं शौर्येण क्रियते यच्चरितम् ॥ (४१८) दंडवणं आज्यम् ॥ (४१९)  
 उप्पिगरिआ हस्तोत्क्षेपः ॥ (४२०) भंगोठणं व्रणितम् ॥ (४२१)  
 उप्पा मण्यादेर्माज्जनम् ॥ (४२२) उप्पुलपोलिअं त्वरा कौतुकेन ॥

(404) Sk कर्णारामम्. HD. (कण्णवालं) 2.23. KS कण्णा । रामं (२)  
 अवतंसः; M हिक्कं राराम १; T कण्णामामी अपतीसः (?). (405) HD. 8.12.  
 K सरिवाओ. T; कुसारः for आसारः. (406) HD. 6.131. T मातलिआ  
 (407) HD. (सुव्विजा) 8.38. B सुविज्जा, T सुविआ. (408) HD.  
 8.44. (409) HD. (सेआल्लओ) 8.44. (410) ? S om. this word.  
 (411) HD. (वुइवलओ) 7.51, S om. this word. (412) HD. (सीहल्यं)  
 8.34. KMS सिहइआ; T सिहइलओ. (413) HD. (सोवणो) 8.58. (414)  
 HD. (सिंदुर्यं) 8.54. B तिंदूरिआ; KMS सिंदूरिआ; T सुंदरीआ. (415)  
 HD. 8.58. BKS सोवण. (416) HD. (असगयं) 1.34. B असगअ; T  
 असिग्गअं. (417) HD. (उच्चडं) 1.106. B उच्चडं; M उंवडं; T<sub>1</sub> उच्चुडं;  
 T<sub>2</sub> उच्चडं. (418) ? B उवणं; K उत्थवणं; M डंडवणं; T उत्थवणो. (419)  
 HD. (उप्पिगालिआ करोत्संगः) 1.118. M उप्पिगरिआ; T उप्पगलिआ.  
 (420) ? B भंगोउणं; T सिमोत्थणं. KMS प्रणीतं for व्रणितम्. (421)  
 HD. (ओप्पा) 1.148. M उपा. T मण्यादेर्माज्जन for मण्यादे°. (422)  
 HD. (उप्पुलउलिअं) 1.121. M उप्पुलपोलिअं; T उप्पिलवेलिअं.

(४२३) अहिहरअं देवगृहम् ॥ (४२४) संविद्धाणा आभिजात्यम् ॥  
 (४२५) अगिला (४२६) हेला (४२७) उव्वत्तालं अविच्छिन्नस्वर-  
 रोदनम् ॥ (४२८) अवसरिओ विरहः ॥ (४२९) उप्पालओ रणरण-  
 कम् ॥ (४३०) माला डाकिनी ॥ (४३१) विडप्पो राहुः ॥ (४३२)  
 अब्भपिसाओ (४३३) गहकल्लोलो इत्येतावभ्रपिशाचग्रहकल्लोलयोर्भवतः ॥  
 (४३४) उत्तिरिविडिअं उपर्युपरिस्थानम् ॥ (४३५) सण्णिअं (४३६)  
 विरण्णिअं आद्रम् ॥ (४३७) वणपक्कसावओ शरभः ॥ (४३८)  
 विच्छेओ विलासः ॥ (४३९) उस्ता गावः ॥ (४४०) लसुअं तैलम् ॥  
 (४४१) वाउत्तो विटः ॥ (४४२) उप्पिणिरं शून्यम् ॥ (४४३) दुब्भो  
 (४४४) दमदंडो भ्रमरः ॥ (४४५) मुहिअं यन्मषा क्रियते ॥ (४४६)  
 आमेलो (४४७) आअल्लो (४४८) आल्लो लं केशबन्धनम् (४४९)  
 वालप्पं पुच्छम् ॥ (४५०) कइलबइल्लो स्वेच्छोत्थायी बलीवर्दः ॥ (४५१)  
 डंडरं ईर्ष्याकलहः ॥ (४५२) कोच्चप्पं अलीकहितकरणम् ॥ (४५३) पेइं

(423) HD. (हर) 1.57. (424) HD. (सत्तिअणा) 8 16 KMSसविद्धाणा;  
 T सत्तिपुण्णा (425) HD. (=अवज्ञा) 1.17. K अन्गिला. (426) HD.  
 (=वेगः) 8.71. (427) HD. (उव्वेत्ताल) 1.101. B उच्चत्ताल; S उच्चतालं.  
 (428) Sk अपसरः. T अवसरिओ. (429) ? KS उप्पा हलओ (prob-  
 ably two words); T उप्पाहुलओ. (430) HD. (=ज्योत्स्ना) 6.128.  
 (431) HD. 7.65. M पिउंपो; पिडपो. (432) Sk अभ्रपिशाचः. (433) Sk  
 ग्रहकल्लोलः. (434) HD. (उत्तिरिविडि) 1.122. BK उक्करिविडिअं; S  
 उक्कदिविडिअ, T उत्तिरीविडिअ. (435) HD. 8.5. (436) HD.  
 (विरल्लिअं) 7.71. (437) HD. 7.52. BT पणपक्कसावओ, M  
 चणपक्कसावअ (438) HD. 7.90. B पिच्छेओ, K विच्छाओ; S विच्छोओ.  
 (439) Sk उत्ता. (440) HD. 7.18. KS असुअ. (441) HD. 7.88.  
 K पिउत्तो, S विउत्तो. (442) ? KS दुव्विण्णरं, T उप्पिणिरं. (443) HD.  
 (धंगो ?) 5.57. BT उप्पो; S दुक्खो. (444) ? BT द्यगडो. (445)  
 HD. 6.134. S महिअं. (446) HD. 1.62. (447) HD. (आमोडो ?)  
 1.62. BKST आअल्लो. (448) ? (449) HD. 7.57. BK वालच्चं;  
 S जालच्चं; T वलप्प. (450) HD. 2.25. (451) HD. (दढरो) 4.16.  
 S डडुरं; T डंडरं. (452) HD. 2.48. B कोचप्पी; M कोच्चच्छ; T  
 कोच्चाप्पि. B अलकहितकरणं for अलीकं. (453) HD. (A variant of  
 पोइं) 6.60. M पेंडं.

(४५४) मञ्जिमगड उदरम् ॥ (४५५) झरंको तृणमनुष्यः ॥ (४५६)  
खोहत्त आहतं पाणिभ्या जलम् ॥ (४५७) अट्टलो अनपराधः ॥ (४५८)  
उरणि पशुः ॥ (४५९) खरुणा विम्मा भू. ॥ (४६०) खप्परो  
(४६१) खरडिओ रूक्षः ॥ (४६२) कुभी (४६२ अ) पोड्डालिकं  
सुवर्णादिकमन्तर्निधाय बहिर्बद्धं कर्पटकखण्डमित्यर्थः ॥ (४६३) गज्जणसदो  
मृगनिषेधरवः ॥ (४६४) चुप्पो मेदुरः ॥ (४६५) उज्ज अरम्यम् ॥  
(४६६) पारमरो रक्षः ॥ (४६७) उत्तालो (४६८) वालिओ (४६९)  
णाओ (४७०) मड्डुल्लो (४७१) वित्तई (४७२) पूणो गर्वितः ॥  
(४७३) चुडुली उल्का ॥ (४७४) महई पितृमन्दिरम् ॥ (४७५)  
झडुली (४७६) झडंली (४७७) हित्तं (४७८) मुरई असती ॥ (४७९)  
कुई (४८०) डेंडी बलका ॥ (४८१) णीसारो (४८२) थलओ  
मण्डपः ॥ (४८३) पल (४८४) मलो (४८५) णिवाओ प्रस्वेदः ॥

(454) HD. 6.125. B मञ्जिमगडं, T मञ्जिमगडि.  
(455) HD. 3.55. B झरको; T झारको. (456) Sk क्षोम ? S खोअतं;  
T कौधिगी (?). (457) ? Cf. अट्टल, extremely clever in  
Marathi. (458) HD. (उररो) 1.88. (459) Sk खर (?) (460) HD  
2.69. S खपरो. (461) HD. (खरडिअ) 2.79. KT करडिओ. (462)  
HD. ( कुटी वस्त्रनिबद्ध द्रव्यम् ) 2.34. (462 A) पोड्डलं ? K कुम्पोड्डलिकं, S  
कुम्पिपोड्डलिकं; T कुम्पिपोड्डलिकी. (463) HD. 2.88. S जंगणशंदो; T गणसदो.  
(464) HD. (= सस्नेहः?) 3.15. BK चुच्चो; M चुचो; S चच्चो. (465)  
HD. (ओज्झं) 1.148. B उज्जु अरप्यं, M उज्जं. (466) HD. (पारंपरो)  
6.44. (467) HD. (उत्तप्पो ?) 1.131. B उत्तातो; T उत्तारो. (468) ?  
T किलिओ. (469) HD. 4.23. S णावो. (470) Sk मद ? B मड्डुल्लो.  
(471) HD. 7.91. B पित्तेई; T पित्तई. (472) ? from पूर्णः ? BKS  
यूणो; T सुणो. (473) HD. 3.15. B चुडुली; T चुडिलं. Cf चूड in  
Marathi. (474) HD. (महण ?) 6.114. (475) HD. 3.61. (476)  
HD. 3.54. (477) ? KS हंत; T भिगि ? (478) HD. 6.135. M  
उरई; T मुररं. KM आसनं for असती. (479) ? (480) HD. (डेंकी)  
4.15. BK डोंडी; T डेड. (481) HD. 4.41. B णसारा; KS णिसारो.  
(482) HD. 5.25. B थलओ. (483) HD. 6.1. B पली; K फलं.  
(484) HD. 6.111. B मोलो; T मलोलो. (485) HD. 4.34. S णिवाचो.

(४८६) मरो केशसंचयः ॥ (४८७) चारवाओ ग्रीष्मवातः ॥ (४८८) गिडिली ऐक्षवं दलम् ॥ (४८९) इंदग्गिधूमं तुहिनम् ॥ (४९०) पाहुंकी (४९१) रोहिआ व्रणिशिबिका ॥ (४९२) रोरली कृष्णश्रावण-  
चतुर्दशी ॥ (४९३) भाअलो जात्यतुरगः ॥ (४९४) वेडिओ (४९५) वहओ मणिकारः ॥ (४९६) रोप्पलो (४९७) पारावरो वातायनम् ॥  
(४९८) तलपत्तं योनिः वराङ्गम् ॥ (४९९) छिच्छअणो असोढा ॥  
(५००) अणिमं मुखम् ॥ (५०१) दिरिआ (५०२) जीविअमई कामुकाकर्षिणी मृगी ॥ (५०३) धम्मअं 'धम्मअं पुरुषं दुर्गापुरो हत्वा-  
सृजो बली', दुर्गापुरतः पुरुषं हत्वा विधीयमानो रक्तबलिरित्यर्थः ॥  
(५०४) मुग्गुओ (५०५) मुग्गुसो (५०६) वग्गोवओ नकुलः ॥

(486) HD. 4.1. B ठरवारो; S उमरो; T + आरो. (487) HD. 3.9. B चरवाओ. (488) HD. (गंडरी) 2.82. B गिडिली; KS गिडिरी, T गंडरी. Cf गंडरी in Marathi. 489) HD. 1.80. B इदगिलीधूमो; T इदगिरीधूमो. (490) HD. (पाहुंकी) 6.39. BKS पशहुंकी; T पासुंकी. (491) HD. (रोडी व्रणिशिबिका) 7.15. B रोहिआउ. BKMST प्राणिशिबिका for व्रणि°. (492) ? B रोररी. (493) HD. 6.104. BKS हाअलो, T भायालो. (494) HD. 7.77. B वेडिओ; KS वेडओ; M वेडओ. (495) वेअडिओ ? HD. 7.77. (496) ? KS रोप्पालो (रो); M रोपारो; T वोप्पचओ. (497) HD. 6.43. B वारावरो; T पारावारओ. (498) HD. (तलवत्तो) 5.21. T कलवत्तो. (499) HD. (छिक्कोअणो) 3.29. B छिच्छअणो; M छिच्छअणो; T पिच्छअणो. KS आसोढा; M आणसोढा for असोढा. (500) HD. (अणिहं) 1.51. T अणहं. T मुखलं for मुखम्. (501) ? B दिरिलेआ; M दिरिलआ; ST दरिआ. (502) HD. (जीवयमई) 3.46. M breaks off at जीविअ and hence variants from this manuscript are not noted. KS यासुगावर्षिणी (?) मृगी; HD. मृगाकर्षणहेतुव्याधमृगी for कामुकाकर्षिणी मृगी. (503) HD. 5.63. BT समयं. HD. has: चोरा दुर्गापुरतो हत्वा पुरुषं तदङ्गवधिरेण । गहने कुर्वन्ति बलिं धर्मार्थं धम्मअं तं तु. (504) HD. (मुग्गुसो, मुग्गुसो) 6.118. BT लुग्गुओ; KS गुग्गुओ. (505) HD. 6.118. B लुग्गुसो; K गुग्गुसो; T लुग्गुसो. (506) HD. (वग्गोओ) 7.40. KS चग्गोपओ K बकुलः for नकुलः.

(५०७) दू स लं उद्रेगः ॥ (५०८) च फ ल मिध्यावचः ॥ (५०९)  
उज्जोगलं भटः ॥ (५१०) घ ग्घ रं जघने वल्लविशेषः ॥ (५११)  
घ णं वा हि ओ इन्द्रः ॥ (५१२) से आ लि आ दूर्वा ॥ (५१३) रा ढी (५१४)  
व ग्घ सि अं रणम् ॥ (५१५) मुं डी नीरंगी ॥ (५१६) अ व कु म्मा णि का  
(५१७) घ मो विलासः ॥ (५१८) सिं धु व ण ओ हताशः ॥ (५१९)  
तो म री ल ता ॥ (५२०) व क्क ढं (५२१) व द्द लं मेघतिमिरम् ॥ (५२२)  
हर णं (५२३) म हार अ णं वल्लम् ॥ (५२४) आ ण क्को ति र्यक् ॥  
(५२५) भं डो सुतासुतो दौहित्रः ॥ (५२६) णि आ णि का (५२७)  
णिं द णि आ कुतृणलञ्चनम्, क्षेत्रात् कुतृणापनयनमित्यर्थः ॥ (५२८) छे लि आ  
अल्पपुष्पा सक् ॥ (५२९) अ क्को ढो (५३०) बं क ढो अजः छागः ॥  
(५३१) कु ल्हो शृगालः ॥ (५३२) स णि ओ साक्षी ॥ (५३३)  
प ढ अ सा इ मा (५३४) प सा इ मा पत्रपुटी शबरमूर्धनि ॥ (५३५) अं ब ढो  
निष्ठुरः ॥ (५३६) ज वो (५३७) का ल णो (५३८) तो ल णो पुमान् ॥

(507) HD. (दूसलो दुर्मगः) 5.43. B उसली (508)  
HD. 3.20. B वफ्फली; KS चपलं. (509) ? KS हठः for भटः.  
(510) HD. 2.107. B घाधरी, T घर्धरी. (511) HD. (घणवाही)  
2.107.BT<sub>1</sub> घुणिवाओ; T<sub>2</sub> घणिवाहवो. (512) HD.(सेआली) 8.27.S सेअ-  
ल्लिआ.(513) HD. 7.4. (514)? B वम्मडिअं, S वगसिअं; T वगर्वडीअं (?).  
(515) HD. 6.133. BT मुडी. After नीरंगी KS add अवगुठनशीलः.  
(516) ? (517)? BT विशालः for विलासः. (518) HD. (सिंधुवणो अमिः)  
8.32. (519) HD. 5.17. BT तोमारी. (520) HD.7.35. KS वक्कलं.  
(521) HD. 7. 35. BT वद्ल, S वंदलं. (522) ? B हेरणं. (523) ?  
KS महारणं. (524) HD. (आणिक्कं ति र्यक्सुरतम्) 1.61. (525) HD.  
1. 109. BKS हंडो. (526) HD. 4.35. B णिआणि. (527) HD.  
(णिदिणी) 4.35. HD. कुतृणोद्धरणं for कुतृणलञ्चनम्. (528) HD.(छेली)  
3.31. (529) HD. 1.12. (530) ? BT om. Cf. बकरा and बकरी in  
Marathi. (531) HD. 2.34. BT कुल्लो. Cf कोल्हा in Marathi.  
(532) HD. 8.47. (533) पडसाडिआ ? BT पडअसाइआ; S पओअसाइमा.  
(534) HD. (पसाइआ) 6.2. (535) HD. 1.16. BT अंबरो. (536)  
Sk युवा ? B जपो. (537) HD. (कालओ धूर्तः) 2.28. B कालो. (538)  
HD. 5. 17. KS लोळणो.



(५३९) पलसू सेवा ॥ (५४०) राअल्लो (५४१) रल्ला (५४२) रा ल्हा प्रियंगवः ॥ (५४३) वी लणी पिच्छिलम् ॥ (५४४) खे आ लु अं हासो हासे सति हासितमित्यर्थः ॥ (५४५) धा रा रणमुखम् ॥ (५४६) गेड्डा यवः ॥ (५४७) थक्को प्रसन्ननम् ॥ (५४८) अइराणी (५४९) धुंधुमारा (५५०) एराणी शक्रवल्लभा, इन्द्राणीत्यर्थः ॥ (५५१) अव आरो लोकायात्रा ॥ (५५२) गो विओ अल्पजल्पनः ॥ (५५३) तामरो सुन्दरः ॥ (५५४) गोत्तपहाणं पित्रोर्जलाञ्जलिः ॥ (५५५) खट्टिको (५५६) पोलिओ (५५७) सोरि सौनिकः ॥ (५५८) पऊढं दीर्घमन्दिरम् ॥ (५५९) सेआलो (५६०) कुंडिओ (५६१) सेट्टी ग्रामेशः ॥ (५६२) चिरिआ कुटी ॥ (५६३) पुअई (५६४) पुइओ (५६५) पाणो (५६६) वाणो चाण्डालः ॥ (५६७) इक्कुसी नीलावजम्, नीलोत्पलमित्यर्थः ॥ (५६८) थसलो

(539) HD. 6.3. B पलस्सेवा; S पुसु सेवा. (540) HD. (राअल्लो) 7.1. K राअणो; S राअणा (541) HD. 7.1. BT रल्लारा. (542) HD. 7.1. B राडा. (543) HD. (वीलणं) 7.73. B वीलणि; KS पालण. T विच्छिल for पिच्छिलम्. (544) HD. (खेआलु) नि;सह; असहन इत्यन्ये) 2.77. BT. खेआणुअं. (545) HD. 5.59. BT सारो. (546) HD. (गेड्डु) 2.104. KS गोंडो दवा (?). (547) HD. (= अवसरः) 5.24. (548) HD. 1.58. (549) HD. 5.6. BT धुमारा; K धुंधुमारी, S धुंधुमारी. (550) HD. 1.147. B एकराणी. (551) HD. (अवयारो माध्यामुत्सवविशेषः) 1.32. (552) HD. 2.97. KS अल्पो जन्मना for अल्पजल्पनः. (553) HD. (तामर रम्यम्) 5.10. KS वामरो सुन्दरा. (554) HD. 2.93. B गोत्तपहाणी. (555) HD. (खट्टिको) 2.70. KS खेट्टिको. (556) HD. 6.62. (557) HD. (सउरी शकुनिक) 8.8. KS सूडी. (558) HD. 6.4. BT वऊढ, KS पऊढं. (559) HD. 8.58. (560) HD. 2.37. BT कुसिओ, KS कुड्डिओ. (561) HD. 8.42. K सेट्टी. (562) HD. (चिरया) 3.11. B चिरीअ; S जिलिआ (563) ? KS ऊअई. (564) ? KS ऊइओ; T पुलओ. (565) HD. 6.38. (566) A variant of (565). \*B वाणो. (567) HD. (इक्कुम) 1.79. K कइसी; S कइसं. (568) HD. (थसलो) 5.58.

(५६९) थासो (५७०) घसलं (५७१) धुरिअं पृथु ॥  
 (५७२) पच्चूहो (५७३) णेसरो सूर्यः ॥ (५७४) गोहो  
 ग्राम्यजनाग्रणीः ॥ (५७५) अंगुत्थलं अंगुलीयकम् ॥ (५७६)  
 अहद्धो स्नेहरहितः (५७७) वप्पिवअं (५७८) पल्लवाअं क्षेत्रम् ॥  
 (५७९) अज्जोलिआ पुनः पुनर्या दुह्यते ॥ (५८०) खुडुं (५८१)  
 खुडिआ स्वल्पकं रतम् ॥ (५८२) चिरिका चार्मणं वारिभाण्डम् ॥  
 (५८३) डोवरुओ गुरुहारिकः ॥ (५८४) पच्चुअं दीर्घम् ॥ (५८५)  
 पोइओ ज्योतिरिङ्गणः ॥ (५८६) मत्तल्ली (५८७) मिलाओ (५८८) मड्डा  
 (५८९) पिणाओ (५९०) दरमत्ता (५९१) अक्कसालो बलात्कारः ॥  
 (५९२) बलअणी वृत्तिः ॥ (५९३) पाडिग्गहो (५९४) पोरवग्गो  
 विश्रामः ॥ (५९५) णंदणो (५९६) परिअं भओ कर्मकृत् ॥ (५९७)  
 अवज्जसो (५९८) दोहासलं कटिः ॥ (५९९) पाडिअज्जो पतिगृहा-  
 चेता पितृगृहं वधूम् ॥

(569) HD. ( थासो ) 5.25. KS. थाहो or घाहो. (570) HD  
 5.25. (571) HD. 5.62. BT धुरीअं. (572) HD. 6.5. B पच्चूहो.  
 (573) HD. 4.44. S णिसरो. (574) HD. 2.89. (575) HD. 1.31.  
 KS अगुलि or अगुत्थि. (576) HD. (अअल्लो) 1.13. BT अअहथो. (577)  
 HD. ( वप्पिपो ) 7.85. or HD. ( वप्पीडियं ) 7.48. KS वच्छिचयं;  
 T विप्पिवअं. (578) HD. 6.26. BT वल्लवाअं; KS वंचलाअ. (579)  
 HD. ( अज्जोल्ली दुग्धदोह्या धेनुः, या पुनः पुनर्दुह्यते ) 1.7. B अज्जोल्लिओ;  
 KS अज्जोल्लिओ पुनः पुनर्दुह्यते. (580) HD. 2.74. (581) HD.  
 ( खुडुअं ) 2.72. KS स्वल्पकं तरु for स्वल्पक रतम्. (582) HD. 3.21.  
 K रिरिहा; S गिरिहा. (583) ? KS टोवरुओ; T डेवरुओ. (584)  
 HD. ( पच्चुहिअं ? ) 6.25. B वप्पुअ. (585) HD. ( पोइओ कान्दविकः,  
 खद्योत इत्यन्ये ) 6.63. B वोइओ. (586) HD. 6.113. (587) HD.  
 ( मिणायं ) 6.113. (588) HD. 6.140. KS सुडू. (589) HD. 6.49.  
 B पिणा ( उओ अणु ) ओ ( ? ). KS विणाई. (590) HD. 5.37. (591)  
 HD. ( अक्कसाला ) 1.58. K अकयालो. (592) HD. 7.43. B बअलणी.  
 (593) HD. ( पाडिअग्गो ) 6.44. BT पाडिग्गहो KS पाडिग्गहो. (594)  
 HD ( पाइअग्गो ) 6.44. (592) HD. 4.19. KS णंदणो. (596) ?  
 BT xxx"अओ. (597) HD. ( अवज्जसं ) 1.56. KS अवज्जुसो. (598)  
 HD 5.50. (599) HD. 6.43. KS पाडिअज्जो.

(६००) झुत्ती रजस्वला ॥ (६०१) तग्गं सूत्रम् ॥ (६०२) कुंढं हव्यधमः ॥ (६०३) हुलुविआ प्रसवपरा ॥ (६०४) चिरओ कुल्या, अल्पा कृत्रिमा सरित् ॥ (६०५) हेआलं अहिभोगा-हस्तेन विनिवारणम् ॥ (६०६) गहणं निर्जलस्थानम् ॥ (६०७) वलुंकी कर्कटी ॥ (६०८) कली शात्रवः ॥ (६०९) अमलो घ्वस्ततेजाः ॥ (६१०) ववडओ द्विजः, विप्रः ॥ (६११) रोलो दरिद्रः ॥ (६१२) बेआलं अन्धकारः ॥ (६१३) हरं तृणम् ॥ (६१४) वल्लकं भीषणम् ॥ (६१५) रिग्गो प्रवेशः ॥ (६१६) वअलो वटः ॥ (६१७) लल्लं स्पृहान्वितम् ॥ (६१८) पट्टं अंशुकम् ॥ (६१९) सेओ विनायकः ॥ (६२०) लसअं विटपिक्षीरम् ॥ (६२१) पडिहत्यो प्रतिक्रिया ॥ (६२२) कारा रेखा ॥ (६२३) सुई बुद्धिः ॥ (६२४) काहिलो वत्सपालकः ॥

(600) HD. 3.58. BT धुत्ती. (601) HD. 5.1. KS वढं. (602) HD. 2.33. B गुट्टीहूआश्रमः (?). (603) HD. (हुलुव्वी) 8.71. B झुलुवीआ. (604) HD. (चिरिचिरा or चिरिचिरा) 3.13. B विओ (?). (605) HD. 8.72. HD. सर्पाशिरःसजेन हस्तेन निषेधः. (606) HD. 2.82. B गहणी. (607) ? KS वालुकी कुज्झटी (?); T वलुकी कर्कटी. Cf वालुक in Marathi. (608) HD. 2.2. (609) ? K गअलो; S गअरो. (610) ? K om. विप्रः. (611) HD. (रोरो रङ्कः) 7.11. (612) HD. (वेआलो, Sk विकाल.) 7.95. BT पेआल. (613) Sk हरित्. B हरि. (614) ? B हल्लक. (615) HD. 7.5. BT गिग्गो; K विग्गो. S प्रदेशः for प्रवेशः. Cf रीष in Marathi. (616) HD. (वयडो) 7.35. Sk वट ? KS वअल्लो. (617) HD. 7.26. BT वल्ल स्पृशान्वितम् (618) Sk. KS चट्टं शुकल; T पट्टंशुकं. (619) HD. 8.42. K लेओ or लिओ- S लेवो. (620) HD. (लसकं तरुक्षीरं) 7.18. B रसीअं; S सल्लअं. K वटक्षीर for विटपिक्षीरम्. (621) HD. 6.19,28. (HD. वचनमिति सात-वाहनः). (622) HD. 2.26. (623) HD. 8.36. (624) HD. 2.28. Words from 625 to 675 are omitted in B, but are found in KS and on the misplaced folio 138 in T, and folio 180 in T<sub>2</sub>.

(६२५) मणिणा अहरो वार्धिः ॥ (६२६) पडीरो चोरसंहतिः ॥ (६२७)  
पेलवं मार्दवम् ॥ (६२८) हूमो लोहकारः ॥ (६२९) मुहत्थडी मुखेन  
पतनम् ॥ (६३०) कंठो सूकरः ॥ (६३१) माअली मृदुः ॥ (६३२)  
लिलो यज्ञः ॥ (६३३) कंठमल्लं यानपात्रम् ॥ (६३४) सुदारुणी  
चण्डाली ॥ (६३५) मरुलो भूतः ॥ (६३६) ओसत्थो परिरम्भणम् ॥  
(६३७) पाडलं अब्जम् ॥ (६३८) परिआली भोजनभाण्डम् ॥ (६३९)  
आदओ आदर्शः ॥ (६४०) वासुली (६४१) संपाली पंक्तिः ॥  
(६४२) गोच्च अं प्रतोदः ॥ (६४३) कोसिओ कुविन्दः ॥ (६४४)  
कंडपडवं तिरस्करिणी ॥ (६४५) अवऊढं व्यलीकम् ॥ (६४६)  
अंगवलिजं तनुचलनम् ॥ (६४७) णेवं तीत्रम् ॥ (६४८) पहम्मो  
देवखातम् ॥ (६४९) कंठिओ द्वाःस्थः ॥ (६५०) किंजुक्खो शिरीषः ॥

(625) HD. (मणिणायहर समुद्रः) 6.128. (626) HD. 6 8. K पडिरो;  
S पडिलो; T वडीरो. (627) Sk. T वेलवं मातप (?). (628) HD. 8.71.  
KS हूसो लेखकारः, T भूसो लोहकारः. (629) HD. 6.136. KS सुहत्थई;  
T सुहर्थस (?) (630) HD. 2.51. K जटा, S जटो. (631) HD. (माडली)  
6.129. (632) HD. (लीलो) 7.23. (633) HD. 2.20. (HD. मृत-  
प्रवहणं येन मृतकमुह्यते । सामान्येन यानपात्रमिति केचित्). KS कट्टमल्लं; T कण-  
मल. (634) HD. (सुदारुणो) 8.39. KST सुदारुणी. (635) HD.  
6.114. KS मरुलो; T मरुलो. (636) ? T भूसस्थो. (637) HD. (पाडलो).  
6.76. (638) HD (परिआली) 6.12. K परिआलो, S परिआलि; T  
परीआली. (639) HD. (अदाओ) 1.14. T अंदओ. (640) HD. 7.55.  
KS पाडुली. (641) HD. 8.5. KS क्षेफाली; T संपाली. (642) HD.  
(गोच्चओ) 2.97. S गोच्चअं; T गोप्पअं. (643) From Sk कोस or कोसो  
वस्त्रम्. After कुविन्दः T adds तनुवायः. (644) HD. (कडपडवा) 2.25.  
T कीडवडवं. (645) HD. (अवगूढ) 1.20. KS अवदूढं; T<sub>2</sub> अवऊढा.  
K वालिक; T<sub>2</sub> व्यलीकं for व्यलीकम्. (646) HD. 1.42. (647) HD.  
(णिव्वं ककुदं व्याजः) 4.48. T नेप्प. (648) HD. (पहम्मं) 6.11. K पहम्मो;  
S पहण्णं; T, पहमेमा. (649) HD. 2.15. KS कंठिओ; T कीरिओ.  
(650) HD. (किंजुक्खो) 2.31 S किंजुको; T किंजुक्खा.

(६५१) तहल्ली अपसृतिः ॥ (६५२) हत्यरं साहाय्यम् ॥ (६५३) गुप्ती इच्छा ॥ (६५४) गौजलं प्रैवेयम् ॥ (६५५) णढरी क्षुरिका ॥ (६५६) संकटम् आरंदरं ॥ (६५७) अग्निविशेषः पप्फाडो ॥ (६५८) बलं थोहं ॥ (६५९) गोमयखण्डं कउलं ॥ (६६०) गण्डः गंजं ॥ (६६१) प्रकामम् अणुअत्थं ॥ (६६२) वामकरः पड्डो (६६३) डव्वो (६६४) डिवओ ॥ (६६५) शशी अमअणिग्गमो ॥ (६६६) गुम्भः सखरो ॥ (६६७) सुवर्णकारः झरओ ॥ (६६८) पथिकः तिमिच्छाहो ॥ (६६९) प्रतिहतगमनं खवडिअं ॥ (६७०) आज्ञा मप्पा ॥ (६७१) निरन्तरं तित्तिरिओ ॥ (६७२) शूर्पादिजीर्णभाण्डं कडंतरं ॥ (६७३) यन्त्रवाहकः भूयो ॥ (६७४) दपौद्धुरः सराहो ॥ (६७५) निद्रालुः सोञ्जिओ ॥ (६७६) पताका हुडुमा ॥ (६७७) पश्चात् मग्गो (६७८) ओरिछं ॥ (६७९) यः सममुषितः एकसाहिछो ॥ (६८०) यत्रैकं पदमुत्क्षिप्य शिशुः क्रीडति हि बिआ ॥

(651) HD (तहल्लिआ गोवाटः) 5.8. KS अपसृतिः for अपसृति. (652) HD. (हत्यरं) (हस्तद्वसी ?) 8.61. T अर्थरी. (653) HD. (गुम्मा) 2.90. T गुर्पी. (654) From गुंजा ? T गोज्जल. (655) ? In the words that follow, the meaning in Sanskrit is given first and the Desi word comes next. (656) HD. 1.78. KS अत्रंदरं ? (657) HD. 6.9. KS पप्फाडो, T पप्फाडो. (658) HD 5.30. S डोहं, T डोहं. (659) HD. 2.7. S कटल (660) HD. (गजो गल्ल.) 2.81. T<sub>1</sub> गज्ज. (661) ? S अणुलद्धं, T अणुल्लो. (662) ? S पडो, डावा in Marathi ? (663) HD. 4.6 T डापो. (664) ? KS दिवओ. (665) HD 1.15. KS अमअणित्थमो. (666) ? S सखरो, T सखरो. (667) HD. 3.54. (668) HD 5.13. K तिमिच्छाओ; S तिमिच्छाहो. (669) HD 2.71. T<sub>1</sub> खवदअं (670) ? (671) HD. ( तित्तिरिअं स्तानार्द्रम् ) 5.12. T तित्तिरिडो. (672) HD. 2.16. T कडत्तरं. (673) HD. 6.107. T<sub>1</sub> मृदओ; T<sub>2</sub> मृदओ (674) HD 8.5. (675) From स्वप्. B सोसिओ, T सोसिओ. (676) HD. (हुडुमो) 8.70. (677) HD. 6.111. (678) HD. ( ओरिछो अचिरकाल ) 1.155. (679) HD 1.146. B एकसाहिछो, KS एकसाहिओ. (680) HD. ( हिबिअं एकपदगमनक्रीडा ) 8.68 KS हंबिडिआ.

(६८१) या वध्वा उपरि परिणीयते बहुहाडिणी ॥ (६८२) कुमारी  
 चुंदिणी ॥ (६८३) घर्मः पिच्छरी ॥ (६८४) यौवनोक्तः  
 अगंडिगोहो ॥ (६८५) सुगतं तत्तुडिल्लं ॥ (६८६) पतद्ग्रहः  
 णिलापा (६८७) णिल्लंको ॥ (६८८) क्षेत्रजागरः छेत्तसोवणी ॥  
 (६८९) वप्पओ (६९०) वप्पीहो चातके कुमारे च ॥ (६९१)  
 डक्खरो (६९२) सइसिलिप्पो युनि तरुणे च ॥ (६९३) कहेडो  
 (६९४) महालक्खो (६९५) वोइही (६९६) पुअंडो (६९७) पेंडओ  
 (६९८) पुआई तरुणे ॥ (६९९) आमल्लअं (७००) वब्बरी धम्मिल्ल-  
 रचनायाम् ॥ (७०१) सिदीरं नूपुरे ॥ (७०२) उंडलं मञ्जे ॥ (७०३)  
 वडुइओ (७०४) कुट्टारो चर्मकारे ॥ (७०५) चुट्टी (७०६) वासी  
 शिखायाम् ॥ (७०७) कं परं (७०८) कोत्थरं विज्ञाने ॥ (७०९) णिक्खो  
 चोरे सुवर्णे च ॥

(681) HD 7.50. KS सुहुअइणी. (682) ? BT घुदिणी. (683) HD  
 6.79. BT विल्लरी, S पित्तिरि. (684) HD. (अगडिगोहो) 1.40. K अगं-  
 डिमोहो, S अगडिमोहो. (685) HD. 5.6. KS चोडिल्ली (?) (686) HD.  
 (णिल्लंको).4.31.K णिलिप्पा. (687) HD. 4 31.(688)HD. (छेत्तसोवण्य)  
 3.32. B छेत्तसोवणी; KS छत्तसोवण. In the next group some  
 words have more than one sense. (689) HD. (वप्पीओ) 7.40.  
 BT,सप्पओ, S वप्पओ. (690) HD (वप्पीहो) 6.90.BT सप्पिओ. (691)?  
 HD. (पडिक्खरो क्रूर ) 6.25. T; पडक्खरो. (692) HD. (सइसिलिबो  
 स्कन्दः = कुमार ?) 8.20. BT सइसिद्धिओ. (693) HD. 2.13. BT  
 तहडो; KS कहोडो. (694) HD. 6.121. (695) HD. (वोइहो ) 7.40.  
 (696) HD. 6.53. BT दुइडो; K फुअडि; S घअडि. (697) HD.  
 6.53. KS पडओ. (698) HD. 6.80. (699) HD. (आमेलो ?) 1.62.  
 T आमल्लक. (700) HD. 6.90. K चंचरि; S चच्चरी काले (701) HD.  
 8.10. BT सिदीरो; KS सिदिर. (702) HD. 1.129. (703) HD.  
 (वडुइओ) 7.44 BT. चडुओ, S वडुओ (704) HD. (कुट्टाओ) 2.37.  
 BT कुट्टारो; K कुट्टारो.(705) HD. (चोट्टी) 3 1. B चुल्ल;KS चुल्ली. (706)  
 HD. (पासी) 6 37. (707) HD. (कंवरु) 2.13. KS कंचरं. (708)  
 HD. 2.13. BT कोट्टरी, KS कोथुरं. (709) HD. 4.45. B जारे; KS  
 पारे for चोरे.

(७१०) प डि ओ बन्दिनि आचार्ये च ॥ (७११) क म ढो दधिकलशीपिठरयोः ॥  
 (७१२) अवडु अं उल्लखलविसंस्थलयोः ॥ (७१३) गोला गोनद्योः ॥  
 (७१४) अक्ख ण वे लं निधुवने प्रदोषे च ॥ (७१५) णिजा ओ उपकारे  
 पुष्पप्रकारे च ॥ (७१६) काहल्ली व्ययकरणे भ्राष्ट्रे च ॥ (७१७) करं ढो  
 शार्दूलवायसयोः ॥ (७१८) एकमुहो निर्धर्माधनयोः ॥ (७१९) अंतल्ली  
 उदरे ऊर्मिमध्ये च ॥ (७२०) उअआरो ग्रामे संघे च ॥ (७२१)  
 महल्लो मुखरे राशौ विस्तीर्णे च ॥ (७२२) कव्वालं कर्मस्थाने वैश्मनि  
 च ॥ (७२३) वेल्लवं विलासे लताया च ॥ (७२४) आअट्टिआ परा-  
 यत्ताया नववध्वा च ॥ (७२५) सकप्पं आर्दे अल्पे चापे प्रचुरे च ॥  
 (७२६) करोडो काके नालिकेरे वृषे च ॥ (७२७) रोहं (७२८) रोडी  
 इच्छामत्योः ॥ (७२९) कालिंब अं शरीराम्बुदयोः ॥ (७३०) केंजू  
 रज्ज्वामसत्या कन्दे च ॥ (७३१) णिआरं रिपौ ऋजौ प्रकटे च ॥  
 (७३२) कुरुलो (७३३) कुरुढो द्वावप्यनघे निपुणे च ॥

(710) ? (पडिअज्जओ ? HD. 6.31). (711) HD. 2.55. B  
 कमठो; KS कमलो. After this word KS add विरेडो. (712) HD.  
 (अवडुओ) 1.26. (713) HD. 2.104. (714) HD. 1.59. Bअक्खणवेली.  
 (715) HD. 4.34. B णिजाओ; KS णिज्जोओ, (HD. 4.33). (716) HD.  
 2.59. B काहिल्ली; KS होहिल्लि; KS राष्ट्रे for भ्राष्ट्रे. (717) HD.  
 (करडो) 2.55. (718) HD. 1.148. B एकसहो, K एकसुहो; S एकसहो T  
 एकसुहहो, B निर्धर्मासनयोः for निर्धर्माधनयोः. (719) HD. (अंतेल्ली) 1.55.  
 KS पुत्तिलि. B ऋषौ ऊअआरो for उदरे. (720) ? (721) HD. 6.143.  
 (722) HD. 2.52. BT अप्पालं. (723) HD. (वेल्लहलो ?) 7.96. BT  
 ललनार्या. (724) HD. (आअट्टिअं) 1.68. T आअट्टिआ. (725) ? S  
 सकंभं. BT पुरे for प्रचुरे. (726) HD. 2.54. K वृष्टे for वृषे. (727)  
 HD. (= प्रमाण) 7.16. KS लोह. (728) HD. 7.15. BT. रोहंढं.  
 KS इच्छामुत्त्योः; T<sub>2</sub> उच्छामत्योः for इच्छामत्योः. (729) HD. (कालिंबो)  
 7.59. (730) केआ ? HD. 2.44. BT केंधू. (731) HD. (= रिपुवृहं) 4.29.  
 B ऋच्छौ for ऋजौ. (732) HD. 2.63. S om. the word. (733) HD.  
 (कुरुडो) 2.63. S om. the word. B द्वावप्यव्वे त्रपुणि च; S निदर्यं निपुणे च.  
 or द्वावप्यनघे निपुणे च.

(७३४) आ अं अतिदीर्घे विषमे मुसले कालायसे च ॥ (७३५) कि ण्हं सिते-  
 ऽशुके सूक्ष्मे च ॥ (७३६) लाइ अं अजिराथे भूषणे गृहीते च ॥ (७३७)  
 का लि आ ऋणवृद्धौ काये अम्बुदे च ॥ (७३८) कड अ छी कण्ठे कर्णि-  
 काया च ॥ (७३९) उ द्वा णो कुररे सगर्वे प्रतिशब्दे च ॥ (७४०) ओ ल-  
 अ णं दयितीभूताया नववध्वा च ॥ (७४१) ख व्यो वामहस्ते गर्दमे च ॥  
 (७४२) डों गी रथ्यास्यासकयोः ॥ (७४३) चे डा (७४४) सी ह ली  
 शिखानवमालिकयोः ॥ (७४५) उ द्वा ककुदि जलपुंसि दान्तपृष्ठे च ॥  
 (७४६) को ङी स्वलनाया दोहविषमाया च ॥ (७४७) त म णी ल्तायां  
 व्यधिकरणे च ॥ (७४८) स ती बन्धने वचने इ च्छा या शिरःस्रजि च ॥  
 (७४९) उ पि ज्ज लं रते काके रजसि च ॥ (७५०) ण ड्ड लं विनते दुर्दिने  
 च ॥ (७५१) उ च्चा ड णं उपवने शीते च ॥ (७५२) दा वो दासगर्दभयोः ॥  
 (७५३) बो दी रूपवचनयोः ॥ (७५४) उ म्म लो सान्द्रे भूपतौ च ॥  
 (७५५) बो डो धार्मिके यतिनि च ॥ (७५६) उ च्चं डि गो अधिकमाने  
 निःसीमि च ॥

(734) HD. 1.73. S आल. (735) HD. 2.59. BT  
 किण्णो. (736) HD. 7.27. KS लाइरं. K अचिराथे for अजिराथे. (737)  
 HD. 2.58. KS कुलिआ. KS तृणवृद्धौ for ऋणवृद्धौ. (738) HD. 2.15.  
 KS कच्छे कंठिकायां for कण्ठे कर्णिकाया. (739) HD. (उद्वाणा चुल्ली) 1.87.  
 KS उद्वाणो. KS कुचरे for कुररे. (740) HD. (ओलङ्गणी) 1.160. BT  
 ओलङ्गणी, S उलअणं. (741) HD. 2.77. BT खप्पो. (742) HD.  
 4.13. BT डोंगं; S कौंढि. (743) HD. 3.39. BT चेंडा; S देंडा.  
 (744) HD. (सीहलिआ) 8.55. KS सिहडी. (745) HD. (उद्)  
 1.123. B ददो; T ददो. K उदके; T ककुदे for ककुदि. K दातुपृष्ठे;  
 S धातुपृष्ठे for दान्तपृष्ठे. (746) HD. 2.64. BT कोल्ली; KS कौंढि.  
 KS जीवनायां for स्वलनायां. K दोहदविषमाया for दोहविष-  
 मायां. (747) HD. (=भुजः) 5.20. B नमणी; K तनणी; S तगणी. (748)  
 8.1. (749) HD. 1.135. BT उपिजलं. K तरे; S तले for रते. (750)  
 HD. 4.47. HD. रते for विनते. (751) HD. (उच्चाडो विपुलः) 1.97 K  
 इच्छाडनं. (752) HD. (दाओ प्रतिभूः) 5.38. BT दधो. (753) HD. 6.99.  
 BT पोंदी; K बोडि; S वंदि. (754) HD. 1.131. (755) HD. 6.96.  
 BT बोधो. (756) HD. (उच्चडिओ) 1.106. BT उच्चविहो अधिकमाने ?



(७५७) इल्ली वर्षत्राणे व्याघ्रे सिहे च ॥ (७५८) पत्तणं  
 बाणफले शरपुंखे च ॥ (७५९) अकंडतलिमो अपरिणीतनिष्प्रेम्पोः ॥  
 (७६०) दअं उदकशोकयोः ॥ (७६१) घो लिअं शिलातले हठाकृते च ॥  
 (७६२) जवणं हये शशिवदने च ॥ (७६३) खं जणो खज्जरीटे कर्दमे च ॥  
 (७६४) तलिमो गृहोर्ध्वभूमौ वासगृहे कुट्टिमे भ्राष्ट्रे शय्याया च ॥ (७६५)  
 झसो गम्भीरे तटस्थे अयशसि दीर्घे च ॥ (७६६) वप्पो भूतगृहीते बलाधिके  
 च ॥ (७६७) वल्लरो मरौ महिषे तरुणे क्षेत्रे अरण्ये च ॥ (७६८)  
 मरालो सुन्दरे अलसे मसुणे च ॥ (७६९) मम्मक्को गर्वे उत्कण्ठायाम् च ॥  
 (७७०) विसिडो विरते विसंस्थुले च ॥ (७७१) बलवडी व्यायामसहाय्या  
 सख्यां च ॥ (७७२) सुज्जओ रजकनापितयोः ॥ (७७३) वेइडो तनौ  
 शिथिले आविद्धे ऊर्ध्वीकृते विसंस्थुले च ॥ (७७४) मलइओ हते तीक्ष्णे  
 च ॥

(757) HD. 1.83. BT वल्ली. B वफत्राणे for वर्षत्राणे. Cf इरली in Marathi and Dravidian Puli. (758) HD. 6.64. (759) HD. 1.60. BT अकडमलिमो (760) HD. (दयं) 5.33. BT उअं. (761) HD. 2.112. BT योलिअं; KS गालिअं. (762) HD. (= हलशिखा ?) 3.41. KS अयसिवदने for हये शशिवदने. (763) HD. 2.69. B खज्जनो, KS खज्जरो, T खचनो. (764) HD. 5.20. BT कलिमो. B गृहे बद्धभूमौ for गृहोर्ध्वभूमौ. B पाशगृहे for वास°. (765) HD. 3.60. BT झझद्धा (?). (766) HD. 7.83. BT वपो; KS वउप्पा. B सभिके for बलाधिके. (767) HD. (वल्लरं) 7.86 (768) HD. 6.112. B मराली; KS मरालं HD. हंस इति सातवाहनः. (769) HD. (मम्मक्का) 6.143. B चम्मक्को; T चर्मकेका (?). (770) HD. (विसडो ?) 7.62. KS पिसडो; T<sub>2</sub> विसिडो. (771) HD. 6.91. B बलवडी; K बलपुच्छि; S बलपुट्टि. B व्यायामे सभायां; K व्यायामसभायां, HD. व्यायामसहेत्यन्ये. (772) HD. 8.56. BT सिद्धिओ; KS क्षिद्धिओ. B रजत° for रजक°. (773) HD. (वेइडो) 7.95. B वेइष्टो; T वेइट्टो. KS तनौ for तनौ. (774) ?

(७७५) वडपं लतागृहे सततपवने हिमवर्षे च ॥ (७७६) गहो  
 प्रिये शोभिते मलिने सनाथे विसंस्थुले च ॥ (७७७) वंठो निःस्नेहे अकृत-  
 विवाहे भृत्ये च ॥ (७७८) मंथरं कुटिले बहौ कुसुम्भे च ॥ (७७९)  
 लअणं तनुकोमलयोः ॥ (७८०) मम्मणं अव्यक्तवचसि रोषे च ॥  
 (७८१) तुण्हिक्कं मृदुनिश्चलयोः ॥ (७८२) ठेणो स्यासके चरे चोरे च ॥  
 (७८३) तुं बिच्छि मधुपटले उल्लूखले च ॥ (७८४) पत्थरी शयने संहतौ  
 च ॥ (७८५) णिव्विद्ध रत्थारभटे समुचिते च ॥ (७८६) दअरो पिशाचे  
 ईर्ष्याया च ॥ (७८७) झसुरं ताम्बूले अर्थे च ॥ (७८८) पिंजरो  
 (७८९) पाडलो हंसवृषयोः ॥ (७९०) बिम्बोवणअ क्षोभे उपधाने  
 विकारे च ॥ (७९१) कुल्लो असमर्थे ग्रीवाया विच्छिन्नपुच्छे वा ॥ (७९२)  
 चुंणुणिआ मुष्टिद्यूते यूकाया समर्थे च ॥ (७९३) टंको खड्गे छिन्ने  
 जंघापाते तटे खनित्रे च ॥ (७९४) कोणो गर्विते निर्दये च ॥ (७९५)  
 णे लच्छो षण्ढे पण्डिते च ॥ (७९६) खुल्लुखी मिथ्यायामघटमाने च ॥

(775)HD. 7.84.T सततवपन° for सततपवन°. (776)HD 7.13.(777)  
 HD. 7.83 S चंडो. B भ्रमे for भृत्ये. (778) HD. 6.145. BT  
 मत्थरं. BT कुट्टुवे for कुसुम्भे. (779) HD. (लयण) 7.27. B लअनं;  
 T लयनं. (780) HD. (मम्मणो) 6.141. B सरोषे for रोषे. (781)  
 HD. (तुण्हिक्को) 5.15. B तुण्हिक्को; KS तुण्हिक्कं. (782) ? BT छोणो.  
 KS चले for चरे; K जोरे; S चोले. (783) HD. 5.23. BT तुव्विच्छि.  
 (784) HD. (पत्थरी) 6 69. S पंथरी. B स्वमतौ; K संततौ; T स्वतौ  
 (?). (785) HD. 4.34. B णिच्चविडं; KS णिच्चिद्ध. KS उद्धटे for  
 रत्थारभटे. (786) ? KS पदयोरपि (?). (787) HD. 3.61. BT झसुरी.  
 (788) ? B विप्परो (789) HD. 6.76. B पाटलो; K पाडिले, S पाडिरो.  
 (790) HD. 6.98. S बिम्बोवअणं. (791) HD. 2.61. KS कुल्लो.  
 (792) HD. 3.23. B चुच्चुणिआ; K चुंचाणिआ; S चुंचुणेओ. B मुष्टिकेष्ट-  
 काया for मुष्टिद्यूते यूकाया समर्थे च. (793) HD. 4.4. BT छिदको;S डक्को.  
 (794) HD.2.45. BT छिण्ण;S किणो. (795) HD. 4.44.B दान्ते;KS  
 शाणे for षण्ढे.-(796) HD.(खुल्लुणी ?) 2.76.K वेलकं;S देलकं. KS मिथ्या  
 घटमाने च ?

(७९७) अण्णओ धूर्णे यूनि देवरे च ॥ (७९८) दूणावेढं अशक्ये तडागो च ॥ (७९९) अरलो (८००) अरलाओ चिरिकाया मशके च ॥ (८०१) अच्छं अत्यर्थे शीघ्रे च ॥ (८०२) अलिआ पितृष्वसरि कनिष्ठ-सोदरस्य वच्चा च ॥ (८०३) पक्कणं अतिशोभावति भग्ने श्लक्ष्णे च ॥ (८०४) पब्मारो संघाते गिरिगुहाया च ॥ (८०५) पव्वज्जो काण्डे नखे शिशुमगे च ॥ (८०६) पासण्णो वेश्मद्वारे तिरश्चीने च ॥ (८०७) विप्पओ उन्मते चीर्यां च ॥ (८०८) कोप्परो वर्णसंकरे जालके च ॥ केड्डो व्यापने फेने श्याले दुर्बले च ॥ (८१०) ओहट्टं नीव्यामवगुण्ठने च ॥ (८११) ओहित्यं रभसे विषादे च ॥ (८१२) तोलो (८१३) तड्डो पिशाचे शलमे च ॥ (८१४) डसरी उष्णजले स्थाल्या च ॥ (८१५) णिउक्कणो वायसे मूके च ॥ (८१६) पइरेक्कं एकान्ते पृथगित्यस्मिन्नर्थे शून्ये च ॥ (८१७) तुरी उपकरणे तूलिकायां शून्ये च ॥ (८१८) वोक्कअं अनिमित्ते तात्पर्यार्थे च ॥ (८१९) पसुलो काकोले जारे च ॥ (८२०) किवडी पार्श्वद्वारे पश्चिमाङ्गणे च ॥

(797) HD. 1.55. (798) HD. 5.56. BT षेठ (799) HD. 1.52. (800) HD. (अरलाया) 1.26. BT अरलाओ. BT मरक्ते for मशके. (801) HD. 1.49. (802) HD. 1.16. BKT अलिआ. (803) HD. (पक्कणी) 6.65. BT कक्कणं; S पचणं. BT अतिरोमाभाववति for अतिशोभावति. (804) HD. 6.66. BT वब्मारो. (805) HD. 6.69. B पव्वुज्जो; K चुच्चुज्जो, S चुच्चुज्जो. (806) HD. (पासल्ल) 6.76. BT वाअगो; KS चासण्णो. (807) HD. ( विप्पयं ? ) 7.49. (808) ? KS आलंकारे च for जालके च. (809) ? KS केड्डो व्यापने; T केड्डो. (810) HD. (ओहट्टे) 1.153. (811) HD. 1.168. BT ओहक्क; KS ओहट्टं. (812) HD. ( तोलो ) 4.4. KS डोलो. (813) HD. 5.23. BT तोड्डो. (814) HD. ( डहरी ? ) 4.7. BT डसरी; KS डसरं. (815) HD. 4.51. BT छणी-उक्कणे ( ? ); KS णिदुक्कणो. B कार्मुके; KS कामे for वायसे. (816) HD. 6.71. B वक्कं; T चक्कं. (817) HD. 5.22. BT तुरं; KS नुरि. B कलिकायां for तूलिकायां. (818) ? KST थोक्कअं अतिमन्त्रे तात्पर्यार्थे शक्ते च. (819) Sk पांसुलः ? KS छंसुलो काकोले काले च. T<sub>2</sub> फसुलो. (820) HD. (किवडी) 2.60. B किवटी, K किवडी.

(८२१) छा आ भ्रमरी ॥ (८२२) सिप्यं तिलके शिरसो भूषणविशेषे च ॥  
 (८२३) णल्लुअं वृत्तिविवरे कर्दभिते निमित्ते प्रयोजने च ॥ (८२४) इच्छा-  
 उक्तो योगिनीसुते ईश्वरे च ॥ (८२५) पहेणअं उत्सवे भोज्ये च ॥  
 (८२६) चारो इच्छाबन्धनयोः ॥ (८२७) जच्चंदणं अगुरुकुङ्कुमयोः ॥  
 (८२८) डिखा आतङ्के त्रासे च ॥ (८२९) दलिअं अङ्गुलौ दारुणि  
 कृणिताक्षे च ॥ (८३०) चिप्यं डी (८३१) विप्यती व्रते उत्सवविशेषे  
 च ॥ (८३२) उंचाडइओ हुंकृतगर्जनयोः (८३३) पच्चलं असहने  
 समर्थे च ॥ (८३४) साहुली वल्लशाखाभूसखीसदृशबाहुषु ॥ (८३५) लुंबी  
 लतास्तबकयोः ॥ (८३६) रंजणं घटकुण्डयोः ॥ (८३७) धुइकी मुख-  
 संभेदे मौने च ॥ (८३८) लुहइडिआ द्वेष्यायामस्पृश्याया च ॥ (८३९)  
 सरी प्रशस्ताकृतौ दीर्घे च ॥ (८४०) गोरौ ग्रीवायामक्षिणसीतायां च ॥  
 (८४१) भसत्तो वह्निदीप्तयोः ॥ (८४२) भेली चेट्यामाज्ञाया च ॥

(821) HD. (छाया) 3.34. KS भ्रमरीद्राण्या. for  
 भ्रमरी. (822) HD. 8.28. KS डिप्यं. KS शिरसा विभूषणे च for  
 शिरसो भूषणविशेषे. (823) HD. (णल्लय) 4.46. (824) Sk इच्छापुत्रः.  
 KS नियोगिसुते for योगिनीसुते. (825) HD. (पहेणयं) 6.73.  
 KS पहेणअ. (826) HD. 3.21. (827) HD. 3.52. B जच्चंदणं; K  
 अचंदणं; S अबधणं. KS अगद° for अगुद°. (828) Sk दंश ? KS डिबा;  
 T डीआ. (829)-HD. 5.52. KS दनिअं; T दुलिअं. (830) ? S om  
 the word. (831) ? KS चिप्यत्ति. (832) ? KS उंचाडइओ; T<sub>2</sub> ऑड-  
 इओ. (833) HD. (पच्चलो) 6.69. B पचलं; KS पचनं; T वच्चलं.  
 K असमाने for असहने. (834) HD. 8.52. T बाहुली. (835) HD.  
 7.28. B लुंबी; T लुम्बी. (836) B घटकुण्डल्लयोः for 'कुण्डयोः. (837) ?  
 KS हूकि. (838) HD. (लोम्भाइत्ती) 3.39. KS लुहइडिआ; T लुम-  
 इच्छिआ. (839) HD. 8.2. S सरि. (840) HD. (गोरा) 2.104.  
 B सीतायां; T सीतायां for सीतायाम्. (841) ? Sk भस्मात्मन् ? (842)  
 HD. 6.110. BKS गेली. B वेद्या for चेट्याम्.

(८४३) कण्णो वि आ चञ्चौ अवतंसे च ॥ (८४४) अल्लत्थी अङ्गदे  
जलार्द्राया च ॥ (८४५) अमारो नदीमध्यद्वीपे कमठे च ॥ (८४६)  
उप्फेसो भीतौ सद्भावे च ॥ इत्यादि ॥

अथ (१) आ डम्बरो पटहः ॥ (२) ओन्दुरो मूषिकः ॥ (३)  
बामलूरो वल्मीकम् ॥ (४) किरी वराहः ॥ (५) लहरी तरङ्गः प्रवाहो  
वा ॥ (६) तल्लं कासारः ॥ (७) महाबिलं गगनम् ॥ (८) पाढा शोभा ॥  
(९) खेडं ग्रामस्थानम् ॥ (१०) महानडो रुद्रः ॥ (११) पुडङ्गी  
नलिनी ॥ (१२) जयणं भयसंनहनम् ॥ (१३) पाडलं कमलम् ॥  
(१४) कमडो भिक्षापात्रम् ॥ (१५) कल्लं कल्यम् ॥ (१६) गन्धुत्तमा  
सुरा इत्यादयः शब्दास्तत्समतद्भवात्मना प्रयोगपदवीमासादयन्ति ॥ सिद्धा  
इति पदं मङ्गलार्थम् ॥

॥ इति श्रीमदर्हणन्दिरैवियदेवश्रुतधरश्रीपादप्रसादासादितसमस्तविद्याप्रभाव-  
श्रीमत्रिविक्रमदेवविरचितप्राकृतव्याकरणवृत्तौ

तृतीयाध्यायस्य चतुर्थः पादः ॥

समाप्तश्च तृतीयोऽध्यायः ॥

(843) HD.(कण्णोल्ली). 2.57. (844) HD. 1.54. B अल्लिद्धी; K अल्लच्छि;  
S अल्लत्थि. (845) ? K ओमारो; S ओमालो; T उज्झारो. (846) HD.  
1.94. BKS उक्खो; T उप्फेसो. HD अपवादारथोऽप्ययं दृश्यते.

The following words are either तत्सम or तद्भव. (1) T  
खाडिबरो. (2) S ओन्दुलो. (3) — (4) K किरो; S किलो; T कीरो.  
(5) S om. (6) T कल्लि. (7) T महाबलं. (8) B पाढा; KS पाठा. (9)  
T खेडी. (10) T महाडो. (11) KS पुडङ्गी तलिमा. (12) K जयणं;  
T नयणी. (13) T पडली कमली. (14) KS कमठो. (15) T कल्लि. (16)—  
KS तत्समवर्तमानाः for तत्समतद्भवात्मना. Colophon: ST om. from  
श्रीमदर्हं down to श्रीमत्. KST तृतीयस्याध्यायस्य.

\* \* \*

सप्रत्ययप्रकृतिसिद्धमदीर्घसूत्र-

सत्कारकं बहुविधक्रियमाप्तदेश्यम् ।

शब्दानुशासनमिदं प्रगुणप्रयोगं

त्रैविक्रमं जपत मन्त्रमिवार्थसिद्धयै ॥ १ ॥

विशन्नन्तःश्रोत्रं पदमधुरिमा मेदुरयति

प्रणेता नूत्नोऽर्थः प्रतिपदमहो साधुवचसम् ।

रसः पात्रीकुर्याद् भुवनमनुभावादिव कृते-

र्यदि श्राव्यं काव्यं मम रसिकनैयायिकजनैः ॥ २ ॥

वक्तारः सन्तु सर्वेऽपि स्वाभिप्रायप्रकाशने ।

स्वपराशयसंवादिक्थास्वेकस्त्रिविक्रमः ॥ ३ ॥

---

T om. all the three stanzas as also one of the two  
Mss used for B. 2. BT साधुवचन for साधुवचसम्. BT °संवेदी  
कथासु for संवादिक्थासु.

## परिशिष्टं प्रथमम्

त्रिविक्रमशब्दानुशासनस्य सूत्रपाठः

क्रमाङ्कः	पृष्ठाङ्कः	क्रमाङ्कः	पृष्ठाङ्कः
प्रथमोऽध्यायः		१८ दिहौ मिथः से	६
प्रथमः पादः ।		१९ संधिस्त्वपदे	७
१ सिद्धिलोकाच्च	३	२० न यण्	७
२ अनुकमन्यशब्दानुशासनवत्	३	२१ षडः	८
३ संज्ञा प्रत्याहारमयी वा	३	२२ शेषेऽच्यचः	८
४ सुप्स्वादिरन्त्यहला	४	२३ तिङः	८
५ हो ह्रस्वः	४	२४ लोपः	८
६ दिर्घः	४	२५ अन्त्यहलोऽश्रुद्वी	९
७ शषसाः शुः	४	२६ निर्दुरि वा	९
८ सः समासः	४	२७ अन्तरि च नाचि	९
९ आदिः खुः	५	२८ शि इलुङ् नपुनरि तु	९
१० गो गणपरः	५	२९ अविद्युति स्त्रियामाल्	१०
११ द्वितीयः फुः	५	३० रो रा	१०
१२ संयुक्तं स्तु	५	३१ हः क्षुत्ककुभि	१०
१३ तु विकल्पे	५	३२ घनुषि वा	१०
१४ प्रायो लिति न विकल्पः	५	३३ सशाशिषि	१०
१५ शिति दीर्घः	५	३४ स आयुरप्सरसोः	१०
१६ सानुनासिकोच्चारं डित्	६	३५ दिक्प्रावृषि	११
१७ बहुलम्	६	३६ शरदामत्	११

१७ बहुलम् (१-२). १८ दीर्घह्रस्वौ मिथो वृत्तौ (१-४). १९ पदयोः संश्लिषा (१-५). २० न युवर्णस्यास्ते (१-६). २१ एदोतोः स्वरे (१-७). २२ स्वरस्योद्भूते (१-८). २३ त्यादेः (१-९). २४ लुक् (१-१०). २५ अन्त्य-व्यञ्जनस्य (१-११); न श्रुद्वोः (१-१२). २६ निर्दुरोर्वा (१-१३). २७ स्वरेऽन्तरश्च (१-१४). २८ नाऽपुनर्यादाह वा (१-१५). २९ स्त्रियामादाविद्युतः (१-१५). ३० रो रा (१-१६). ३१ क्षुधो हः (१-१७); ककुभो हः (१-२१). ३२ घनुषो वा (१-२२). ३३ आयुरप्सरसोर्वा (१-२०). ३५ दिक्प्रावृषोः सः (१-१९). ३६ शरदादेस्त (१-१८).

क्रमाङ्कः	पृष्ठाङ्कः	क्रमाङ्कः	पृष्ठाङ्कः
३७ तु सक्खिणभवन्तजम्मण- महन्ताः	११	द्वितीयः पादः ।	
३८ यत्तत्सम्यग्विष्वक्कृथको मल्ल	११	१ निष्पती ओत्परी माल्य- स्थोर्वा	१७
३९ मोऽचि वा	११	२ आदेः	१७
४० बिन्दुल्	११	३ लुगव्ययत्यदाद्यात्तदचः	१७
४१ हलि उज्जणनाम्	१२	४ वालाब्बरण्ये	१७
४२ स्वरेभ्यो वक्रादौ	१२	५ अपेः पदात्	१७
४३ क्त्वासुपोस्तु सुणात्	१३	६ इतेः	१८
४४ लुङ् मांसादौ	१३	७ तोऽचः	१८
४५ संस्कृतसंस्कारे	१३	८ शोर्लुत्तयवशोर्दिः	१८
४६ डे तु किंशुके	१३	९ हे दक्षिणस्य	१९
४७ वर्गेऽन्त्यः	१४	१० तु समृद्ध्यादौ	१९
४८ विंशतिषु त्या श्लोपल्	१४	११ स्वप्नादाविल्	२०
४९ स्नमदामशिरोनभो नरि	१४	१२ पक्काङ्गारल्लालटे तु	२०
५० शरत्प्रावृद्	१५	१३ सप्तपर्णे फोः	२०
५१ अक्षयर्थकुलाद्या वा	१५	१४ मध्यमकतमे च	२०
५२ क्लीबे गुणगाः	१६	१५ हरे त्वी	२०
५३ स्त्रियामिमाञ्जलिगाः	१६		

३९ वा स्वरे मश्च (१-२४). ४० मोऽनुस्वारः (१-२३). ४१ उज्जणो व्यञ्जने (१-२५). ४२ वक्रादावन्तः (१-२६). ४३ क्त्वास्यादर्णस्वोर्वा (१-२७). ४४ मासादेर्वा (१-२९). ४६ किंशुके वा (१-८६). ४७ वर्गेऽन्त्यो वा (१-३०). ४८ विशत्यादेर्लुक् (१-२८). ४९ स्नमदामशिरोनभ (१-३२). ५० प्रावृत्शरत्तरणयः पुंसि (१-३१). ५१ वाक्षयर्थवचनाद्याः (१-३३). ५२ गुणाद्याः क्लीबे वा (१-३४). ५३ वेमाञ्जल्याद्याः स्त्रियाम् (१-३५).

१ निष्पती ओत्परी माल्यस्थोर्वा (१-३८). २ आदेः (१-३९). ३ त्यादाद्यव्ययात्तत्स्वरस्य लुक् (१-४०). ४ वालाब्बरण्ये लुक् (१-६६). ५ पदादपेर्वा (१-४१). ६ इते-स्वरात्तश्च द्विः (१-४२). ८ लुत्तयवशपसां शपसां दीघः (१-४३). ९ दक्षिणे हे (१-४५). १० अतः समृद्ध्यादौ वा (१-४४). ११ इः स्वप्नादौ (१-४६). १२ पक्काङ्गारल्लालटे वा (१-४७). १३ सप्तपर्णे वा (१-४९). १४ मध्यमकतमे द्वितीयस्य (१-४८). १५ ईहरे वा (१-५१).



क्रमाङ्कः	पृष्ठाङ्कः	क्रमाङ्कः	पृष्ठाङ्कः
१६ उल् ध्वनिगवयविष्वचो वः	२०	३२ त्वर्षौ	२३
१७ झो णोऽभिज्ञादौ	२१	३३ ईल् खल्वाटस्त्यानयोरातः	२३
१८ स्तावकसास्ने	२१	३४ इत्तु सदादौ	२४
१९ चण्डखण्डिते णा वा	२१	३५ आचार्ये चो हश्च	२४
२० प्रथमे ष्योः	२१	३६ श्यामाके मः	२४
२१ आर्यायां र्यः श्वश्र्वामूल्	२१	३७ न वाव्ययोत्खातादौ	२४
२२ आसारे तु	२२	३८ घञि वा	२५
२३ तोऽन्तर्येल्	२२	३९ स्वरस्य विन्द्रमि	२५
२४ पारावते तु फोः	२२	४० संयोगे	२५
२५ उत्करवल्लीद्वारमात्रचः	२२	४१ त्वेदितः	२६
२६ शय्यादौ	२२	४२ मिरायां लिट्	२६
२७ त्वार्द्र उदोत्	२२	४३ मूषिकविभीतकहरिद्रा- पथिपृथिवीप्रतिश्रुत्यत्	२६
२८ स्वपि	२३	४४ रस्तित्तिरौ	२६
२९ ओदाल्यां पंक्तौ	२३	४५ इतौ तो वाक्यादौ	२६
३० फोः परस्परनमस्कारे	२३	४६ वेङ्गुदशिथिलयोः	२७
३१ पञ्च मि	२३	४७ उ युधिष्ठिरे	२७

१६ ध्वनिविष्वचोरुः (१-५२), गवये वः (१-५४). १७ झो णत्वेऽभिज्ञादौ (१-५६). १८ उः सास्नास्तावके (१-७५). १९ चण्डखण्डिते णा वा (१-५३). २० प्रथमे ष्योर्वा (१-५५). २१ आर्याया र्यः श्वश्र्वाम् (१-७७). २२ ऊद्वासारे (१-७६). २३ तोऽन्तरि (१-६०). २४ पारापते रो वा (१-८०). २५ वल्युत्करपर्यन्ताश्रयं वा (१-५८); द्वारे वा (१-७९). २६ एच्छय्यादौ (१-५७). २७ उदोद्वाद् (१-८२). २८ स्वपाकुञ्च (१-६४). २९ ओदाल्यां पंक्तौ (१-८३). ३० नमस्कारपरस्परं द्वितीयस्य (१-६२). ३१ ओत्पञ्चे (१-६९). ३२ वार्षौ (१-६३). ३३ ईः स्त्यानखल्वाटे (१-७४). ३४ इः सदादौ वा (१-७२). ३५ आचार्ये चोच्च (१-७३). ३६ श्यामाके मः (१-७९). ३७ वाव्ययोत्खातादावदातः (१-६७). ३८ घञ्चद्वेर्वा (१-६८). ३९ ह्रस्वोऽमि (३-३६). ४० ह्रस्वः संयोगे (१-८४). ४१ इत एद्रा (१-८५). ४२ मिरायाम् (१-८७). ४३ पथिपृथिवीप्रतिश्रुन्मूषिकहरिद्राविभीतकेष्वत् (१-८८). ४४ तित्तिरौ ः (१-९०). ४५ इतौ तो वाक्यादौ (१-९१). ४६ शिथिलेङ्गुदे वा (१-८९). ४७ युधिष्ठिरे वा (१-९६).

क्रमाङ्कः	पृष्ठाङ्कः	क्रमाङ्कः	पृष्ठाङ्कः
४८ द्विनीक्षुप्रवासिषु	२७	६३ सुभगमुसलयोः	३१
४९ तु निर्झरद्विधाकृजोरोन्ना	२८	६४ हश्चौत्कुतूहले	३१
५० ईतः काश्मीरहरीतक्यो-		६५ स्तौ	३१
लालौ	२८	६६ सूक्ष्मेऽद्रोतः	३१
५१ गभीरग इत्	२८	६७ अल् दुकूले	३१
५२ वा पानीयगे	२८	६८ ईदुद्रयूढे	३२
५३ उल् जीर्णे	२९	६९ उल् कण्डूयहनूमद्रातूले	३२
५४ तीर्थे ह्युल्	२९	७० वा मधूके	३२
५५ विहीनहीने वा	२९	७१ इदेन्नूपुरे	३२
५६ एल् पीठनीडकीदशपीयूष-		७२ ओल् स्यूणातूणमूल्यतूणीर-	
विभीतकेदशपीडे	२९	कूर्परगुडूचीकूष्माण्डी-	
५७ त्वदुत उपरिगुरुके	२९	ताम्बूलीषु	३२
५८ मुकुलादौ	३०	७३ ऋतोऽत्	३२
५९ रो भ्रुकुटिपुरुषयोरित्	३०	७४ आद्रा मृदुत्वमृदुककशासु	३२
६० क्षुत ईत्	३०	७५ इल् कृपगे	३३
६१ दोदोऽनुत्साहोत्सन्न		७६ शृङ्गमृगाङ्कमृत्युघृष्टमसृणेषु	
ऊच्छसि	३०	वा	३३
६२ दुरो रलुकि तु	३१		

४८ द्विन्योस्त (१.९४); प्रवासीक्षौ (१.९५). ४९ वा निर्झरे ना (१.९८); ओच्च द्विधाकृगः (१.९७). ५० हरीतक्यामीतोत् (१.९९); आत्कर्मरी (१.१००). ५१ पानीयादिष्वित् (१.१०१). ५३ उज्जीर्णे (१.१०२). ५४ तीर्थे हे (१.१०४). ५५ ऊर्हीनविहीने वा (१.१०३). ५६ एर्पायूषापीडविभीतककीदशेशो (१.१०५); नोडपीठे वा (१.१०६). ५७ वीपरौ (१.१०८). गुरौ के वा (१.१०९). ५८ उतो मुकुलादिष्वित् (१.१०७). ५९ इष्टीकुटी (१.११०); पुरुषे रोः (१.१११). ६० ईः क्षुते (१.११२). ६१ अनुत्साहोत्सन्ने त्सच्छे (१.११४). ६२ लुकि दुरो वा; (१.११५). ६३ ऊत्सुभगमुसले वा (१.११३). ६४ कुतूहले वा हस्वश्च (१.११७). ६५ ओत्संयोगे (१.११६). ६६ अदूतः सूक्ष्मे वा (१.११८). ६७ दुकूले वा लश्च द्विः (१.११९). ६८ ईर्वोद्वयूढे (१.१२०). ६९ उर्भूहनूमत्कण्डू-यवातूले (१.१२१). ७० मधूके वा (१.१२२). ७१ इदेतौ नूपुरे वा (१.१२३). ७२ ओत्कूष्माण्डीतूणीरकूर्परस्थूलताम्बूलगुडूचीमूल्ये (१.१२४), स्थ्यूणातूणे वा (१.१२५). ७३ ऋतोऽत् (१.१२६). ७४ आत्कशासुमृदुकमृदुत्वे वा (१.१२७). ७५ इत्कृपादौ (१.१२८). ७६ मसृणमृगाङ्कमृत्युशृष्टे वा (१.१३०).

क्रमाङ्कः	पृष्ठाङ्कः	क्रमाङ्कः	पृष्ठाङ्कः
७७ पृष्ठेऽनुत्तरपदे	३३	९४ सन्धवशनैश्चरे	३७
७८ उद् वृषभे वुः	३४	९५ त्वत्सरोरुहमनोहरप्रकोष्ठा-	
७९ वृन्दारकनिवृत्तयोः	३४	तोद्यान्योन्ये वश्च कोः	३७
८० ऋतुगे	३४	९६ कौक्षेयक उत्	३७
८१ गौणान्त्यस्य	३४	९७ शौण्डगेषु	३७
८२ इदुन्मातुः	३५	९८ गव्यउदाईत्	३८
८३ वृष्टिपृथङ्मृदङ्गनप्तृकवृष्टे	३५	९९ ऊ स्तेने वा	३८
८४ तु बृहस्पतौ	३५	१०० सोच्छ्वासे	३८
८५ उद्दोल् मृषि	३५	१०१ ऐच एङ्	३८
८६ वृन्त इदेङ्	३५	१०२ अइ तु वैरादौ	३८
८७ ङिराहते	३५	१०३ दैत्यादौ	३९
८८ हृत्तेऽरि ता	३६	१०४ नाव्यावः	३९
८९ केवलस्य रिः	३६	१०५ गौरव आत्	३९
९० दृश्यक्सक्किपि	३६	१०६ पौरगे चाउत्	३९
९१ ऋतुऋजुऋणऋषिऋषभे वा	३६	१०७ उच्चैर्नीचस्यैरअः	३९
९२ क्लृप्त इलिः	३६	१०८ ई धैर्ये	४०
९३ चपेटाकेसरदेवरसैन्यवेदना-		१०९ वा पुआय्याद्याः	४०
स्वेचस्त्वत्	३७		

७७ पृष्ठे वाजुत्तरपदे(१.१२९). ७८ वृषभे वा वा(१.१३३). ७९ निवृत्तवृन्दारके वा (१.१३२). ८० उदत्वादौ (१.१३१). ८१ गौणान्त्यस्य (१.१३४). ८२ मातु-  
रिद्धा (१.१३५). ८३ इदुतौ वृष्टवृष्टिपृथङ्मृदङ्गनप्तृके (१.१३७). ८४ वा बृहस्पतौ  
(१.१३८). ८५ उद्दोल्मृषि (१.१३६). ८६ इदेदोद् वृन्ते(१.१३९). ८७ आहते ङिः  
(१.१४३). ८८ अरिहृप्ते (१.१४४). ८९ रिः केवलस्य (१.१४०). ९० दृशः किप्-  
टक्सकः (१.१४२) ९१ ऋणज्वृषभमर्ष्वेषौ वा (१.१४१). ९२ लत इलिः क्लृप्तक्लृष्टे  
(१.१४५). ९३ एत इद्धा वेदनाचपेटादेवरकेसरे (१.१४६); सैन्ये वा (१.१५०). ९४  
इत्सैन्यवशनैश्चरे (१.१४९). ९५ ओतोद्धान्योन्यप्रकोष्ठातोद्यशिरोवेदनामनोहरसरोरुहे  
कोश्च वः(१.१५६). ९६ कौक्षेयके वा(१.१६१). ९७ उत्सौन्दर्यादौ (१.१६०). ९८  
गव्यउ आअः (१.१५८). ९९ ऊः स्तेने वा(१.१४७). १०० ऊत्सोच्छ्वासे (१.१५७).  
१०१ ऐत एत् (१.१४८). १०२ वैरादौ वा (१.१५२). १०३ अइद्वैत्यादौ च  
(१.१५१). १०४ नाव्यावः (१.१६४). १०५ आच्च गौरवे (१.१६३). १०६ अउः  
पौरादौ च (१.१६२). १०७ उच्चैर्नीचस्यैरअः (१.१५४). १०८ ईधैर्ये (१.१५५).

क्रमाङ्कः	पृष्ठाङ्कः	क्रमाङ्कः	पृष्ठाङ्कः
	तृतीयः पादः ।		
१ एत् साज्जला		१२ खोऽपुष्पकुब्जकर्परकीले	
त्रयोदशगेऽचः	४२	कोः	४६
२ कदले तु	४२	१३ छागशृङ्खलकिराते लकचाः	४७
३ कर्णिकारे फोः	४२	१४ वैकादौ गः	४७
४ नवमालिकाबदरनवफालिका-		१५ खोः कन्दुकमरकतमदकले	४७
पूगफलपूतर ओल्	४२	१६ पुन्नागभागिनीचन्द्रिकासु	
५ तु मयूरचतुर्थचतुर्वारचतु-		मः	४७
र्दशचतुर्गुणमयूखोल-		१७ शीकरे तु महौ	४७
खलसुकुमारोदूखललवण-		१८ ऊत्वे दुर्भगसुभगे वः	४८
कुतूहले	४३	१९ निकषस्फटिकचिकुरे हः	४८
६ निषण्ण उमः	४३	२० खघथधमाम्	४८
७ अस्तोरखोरचः	४३	२१ घः पृथकि तु	४९
८ प्रायो लुक्कगचजतदपयवाम्	४४	२२ चोः खचितपिशाचयोः	
९ नात्पः	४५	सल्लौ	४९
१० यश्रुतिरः	४५	२३ झो जटिले	४९
११ कामुकयमुनाचामुण्डाति-		२४ टोर्बडिशादौ लः	४९
मुक्तके मो इलुक्	४६	२५ स्फटिके	४९
		२६ लरङ्कोटे	४९

१ एत् त्रयोदशादौ स्वरस्य सस्वरव्यञ्जनेन (१-१६५). २ वा कदले (१-१६७).  
 ३ वेतः कर्णिकारे (१-१६८). ४ ओत्पूतरबदरनवमालिकानवफालिकापूगफले (१-१७०).  
 ५ न वा मयूखलवणचतुर्गुणचतुर्थचतुर्दशचतुर्वारसुकुमारकुतूहलोदूखलो लूखले (१-१७१).  
 ६ उमो निषण्णे (१-१७४). ७ स्वरादसयुक्तस्यानादेः (१-१७६). ८ कगचदपयवा  
 प्रायो लुक् (१-१७७). ९ नावर्णात्पः (१-१७९). १० अवर्णो यश्रुति. (१-१८०).  
 ११ यमुनाचामुण्डाकामुकातिमुक्तके मोऽनुनासिकश्च (१-१७८). १२ कुब्जकर्परकीले  
 कः खोऽपुष्पे (१-१८१). १३ छागे लः (१-१९१); शृंखले खः क (१-१८९);  
 किराते च (१-१८३). १५ मरकतमदकले गः कन्दुके त्वादेः (१-१८२). १६ पुन्नाग-  
 भागिन्योगो मः (१-१९०); चन्द्रिकाया मः (१-१८५). १७ शीकरे महौ वा (१-१८४).  
 १८ ऊत्वे दुर्भगसुभगे वः (१-१९२). १९ निकषस्फटिकचिकुरे हः (१-१८६). २०  
 खघथधमाम् (१-१८७). २१ पृथकि धो वा (१-१८८). २२ खचितपिशाचयोःश्चः  
 सल्लौ वा (१-१९३). २३ जटिले जो झो वा (१-१९४). २४ जो लः (१-२०२);  
 चपेटापाटौ वा (१-१९८). २५ स्फटिके लः (१-१९७). २६ अंकोटे ह्. (१-२००).

क्रमाङ्कः	पृष्ठाङ्कः	क्रमाङ्कः	पृष्ठाङ्कः
२७ ङः कैटभशकटसटे	५०	४१ दोहदप्रदीपशातवाहना-	
२८ ठः	५०	तस्याम्	५३
२९ पिठरे हस्तु रश्च ङः	५०	४२ रल् सप्तत्यादौ	५३
३० लल् डोऽनुडुगे	५०	४३ अद्रुमे कदल्याम्	५३
३१ टो ङः	५०	४४ कदर्थिते खोर्वः	५३
३२ वेतस इति तोः	५१	४५ पीते ले वा	५३
३३ प्रतिगोऽप्रतीपगे	५१	४६ डो दीपि	५४
३४ दंशदहोः	५१	४७ ङः पृथिव्यौषधनिशीथे	५४
३५ दम्भदरर्भगर्दभदष्टदशन-		४८ प्रथमशिथिलमेथिशिथिर-	
दग्धदाहदोहददोलादण्ड-		निषधेषु	५४
कदने तु	५२	४९ णर्दिना रुदिते	५४
३६ तुच्छे चच्छौ	५२	५० णो वातिमुक्तके	५५
३७ टल् त्रसरवृन्ततूवरतगरे	५२	५१ गर्भिते	५५
३८ हः कातरककुदवितस्ति-	५२	५२ नः	५५
मातुलिङ्गे	५२	५३ आदेस्तु	५५
३९ तु वसतिभरते	५२	५४ नापिते ण्हः	५५
४० लः पलितनिम्बकदम्बे	५३	५५ पो वः	५५

२७ सटाशकटकैटभे ङः (१-१९६), २८ ठो ङः (१-१९९), २९ पिठरे हो वा रश्च ङः (१-२०१), ३० डो ल (१-२०२), ३१ टो ङः (१-१९५), ३२ ह्वे वेतसे (१-२०७), ३३ प्रत्यादौ ङः (१-२०६), ३४ दंशदहोः (१-२१८), ३५ दशनदष्ट-दग्धदोलादण्डदरदाहदम्भदरर्भकददनदोहदे दो वा ङः (१-२१७); गर्दभे वा (१-३७), ३६ तुच्छे तश्छौ वा (१-२०४), ३७ तगरत्रसरतूबरे टः (१-२०५); वृन्ते ष्टः (१-३१), ३८ वितस्तिवसतिभरतकातरमातुलिङ्गे हः (१-२१४); ककुदे हः (१-२१५), ४० पलिते वा (१-२१२); कदम्बे वा (१-२२२), ४१ प्रदीपिदोहदे लः (१-२२१); अतसीसातवाहने लः (१-२११), ४२ सप्ततौ रः (१-२१०), ४३ कदल्यामद्रुमे (१-२२०), ४४ कदर्थिते वः (१-२२४), ४५ पीते वो ले वा (१-२१३), ४६ दीपौ घौ वा (१-२२३), ४७ निशीथपृथिव्योर्वा (१-२१६), वौषधे (१-२२७), ४८ मेथि-शिथिरशिथिलप्रथमे थ्यस्य ङः (१-२१५); निषधे घो ङः (१-२२६), ४९ रुदिते दिना ण्यः (१-२०९), ५०-५१ गर्भितातिमुक्तके णः (१-२०८), ५२ नो णः (१-२२८), ५३ वादौ (१-२२९), ५४ निम्बनापिते लण्हं वा (१-२३०), ५५ पो वः (१-२३१).

क्रमाङ्कः	पृष्ठाङ्कः	क्रमाङ्कः	पृष्ठाङ्कः
५६ फः पाटिपरिघपरिखापररुष-		७३ अर्थपरे तो युष्मदि	५९
पनसपारिभद्रेषु	५६	७४ आदेर्जः	५९
५७ नीपापीडे मो वा	५६	७५ भ्यौ बृहस्पतौ तु बहोः	५९
५८ रल् पापद्धौ	५६	७६ रो डा पर्याणे	५९
५९ प्रभूते वः	५६	७७ लो जठरघठरनिष्ठुरे	५९
६० फस्य भहौ वा	५७	७८ हरिद्रादौ	६०
६१ बो वः	५७	७९ किरिविरे डः	६०
६२ क्वयौ कबन्धे	५७	८० खोः करवीरे णः	६०
६३ विसिन्यां भः	५७	८१ लो ललाटे च	६०
६४ वो भस्य कैटमे	५७	८२ लोहललाङ्गललाङ्गूले वा	६१
६५ त्वभिमन्यौ मः	५७	८३ स्थूले रलूतश्चौत्	६१
६६ मन्मथे	५८	८४ बो मः शबरे	६१
६७ तु ढो विषमे	५८	८५ नीवीस्वमे वा	६१
६८ यो जतीयानीयोत्तरीयकृत्येषु	५८	८६ हस्य घो विन्दोः	६१
६९ इन्मयटि	५८	८७ शोः सल्	६१
७० छायायां होऽकान्तौ	५८	८८ प्रत्यूषदिवसदशपाषाणे	
७१ यष्ट्यां लल्	५८	तु हः	६२
७२ कतिपये वहशौ	५९		

५६ पाटिपरिघपरिखापनसपारिभद्रे फः (१-२३२), ५७ नीपापीडे मो वा (१-२३४), ५८ पापद्धौ रः (१-२३५), ५९ प्रभूते वः (१-२३३), ६० फो भहौ (१-२३६), ६१ बो वः (१-२३७), ६२ कबन्धे मयौ (१-२३९), ६३ विसिन्यां भः (१-२३८), ६४ कैटमे मो वः (१-२४०), ६५ वाभिमन्यौ (१-२४३), ६६ मन्मथे वः (१-२४२), ६७ विषमे मो ढो वा (१-२४१), ६८ वोत्तरीयानीयतीयकृत्ये ज्जः (१-२४८), ६९ मयव्यर्वा (१-५०), ७० छायाया होऽकान्तौ वा (१-२४९), ७१ यष्ट्यां लः (१-२४७), ७२ ढाहवौ कतिपये (१-२५०), ७३ युष्मदर्थपरे तः (१-२४६), ७४ आदेर्जो जः (१-२४५), ७५ बृहस्पतौ बहो भयः (२-१३७), ७६ पर्याणे डा वा (१-२५२), ७८ हरिद्रादौ लः (१-२५४), ७९ किरिमेरे रो डः (१-२५१), ८० करवीरे णः (१-२५३), ८१ ललाटे च (१-२५७), ८२ लाहललाङ्गललाङ्गूले वादेर्णः (१-२५६), ८३ स्थूले लो रः (१-२५५), ८४ शबरे बो मः (१-२५८), ८५ स्वप्न-नीव्योर्वा (१-२५९), ८६ हो घोऽनुस्वारात् (१-२६४), ८७ शोः रुः (१-२६०), ८८ दशपाषाणे हः (१-२६२); दिवसे सः (१-२६३), प्रत्यूषे षश्च हो वा (२-१४)

क्रमाङ्कः	पृष्ठाङ्कः	क्रमाङ्कः	पृष्ठाङ्कः
८९ स्नुषायां ण्हः फोः	६२	९९ मलिनघृतिपूर्ववैडूर्याणां	
९० छल षट्शमीसुधाशाव-		मइलदिहिपुरिमवेरुलिआः	६४
ससपर्णे	६२	१०० स्मरकद्वोरीसरकारौ	६४
९१ सिरायां वा	६२	१०१ बाहिंबाहिरौ बहिसः	६४
९२ लुकपादपीठपादपतनदुर्गा-		१०२ कूरो गौणेषदः	६५
देव्युदुम्बरेऽचान्तर्दः	६२	१०३ एण्ह एत्ताहे इदानीमः	६५
९३ व्याकरणप्राकारागते कगोः	६३	१०४ तिर्यक्पदातिशुकेस्ति-	
९४ एवमेवदेव कुलप्रावारकयाव-		रिच्छि पाइक्क सिप्पी	६५
ज्जीवितावटावर्तमान-		१०५ गोणाद्याः	६५
तावति वः	६३	चतुर्थः पादः ।	
९५ ज्योर्दनुजवध राजकुलभाजन-		१ स्तोः	७०
कालायसकिसलयहृदयेषु	६३	२ वा रक्ते गः	७०
९६ अपतौ घरो गृहस्य	६४	३ शुल्के ङ्गः	७०
९७ स्त्रीभगिनी दुहितृवनिताना-		४ कः शक्मुक्तदष्टमृदुत्व-	
मित्थीबहिणीधूआविलयाः	६४	रुग्णेषु	७०
९८ उभयाघसोरवहहेडौ	६४		

८९ स्नुषायां ण्हो न वा (१-२६१). ९० षट्शमीशावसुधासप्तपर्णेण्वादेश्छः (१-२६५).  
 ९१ सिरायां वा (१-२६६). ९२ दुर्गादेव्युदुम्बरपादपतनपादपीठेऽन्तर्दः (१-२७०).  
 ९३ व्याकरणप्राकारागते कगोः (१-२६८). ९४ यावत्तावज्जीवितावर्तमानावटप्रावा-  
 रकदेवकुलैवमेवे वः (१-२७१). ९५ लुगभाजनदनुजराजकुले जः सस्वरस्य न वा  
 (१-२६७), किसलयकालायसहृदये यः (१-२६९). ९६ गृहस्य घरोऽपतौ (२-१४४).  
 ९७ दुहितृभगिन्योर्धूआबहिण्यो (२-१२६); वनितया विलया (२-१२८), स्त्रिया  
 इत्थी (२-१३०). ९८ अवसो हेट्टं (२-१४१); मलिनोभयं (२-१३८). ९९ मलिनो-  
 भयंशुक्लिष्टारब्धपदातेर्मइलावहसिप्पिच्छिक्काढत्तपाइक्कं (२-१३८); घृतेर्दिहिः (२-१३१);  
 पूर्वस्य पुरिमः (२-१३५); वैडूर्यस्य वेरुलिअं (२-१३३). १०१ बहिसो बाहिंबाहिरौ  
 (२-१४०). १०२ गौणस्येषतः कूरः (२-१२९). १०३ एण्ह एत्ताहे इदानीमः  
 (२-१३४). १०४ तिर्यक्पदातिशुकेः (२-१४३); मलिनोभयं (२-१३८). १०५  
 गोणादयः (२-१७४).

१ संयुक्तस्य (२-१). २ रक्ते गो वा (२-१०). ३ शुल्के ङो वा (२-११).  
 ४ शक्मुक्तदष्टमृदुत्वे को वा (२-२).

क्रमाङ्कः	पृष्ठाङ्कः	क्रमाङ्कः	पृष्ठाङ्कः
५ क्ष्वेडकगे खल्	७०	२० क्षमायां कौ	७३
६ ष्कस्कोर्नामिन्	७१	२१ क्षण उत्सवे	७३
७ वुश्च ह्वृक्षे	७१	२२ स्पृहादौ	७३
८ क्षः	७१	२३ थ्यश्चत्सप्सामनिश्चले	७४
९ स्थाणावहरे	७१	२४ घ्य्यर्या जः	७४
१० स्कन्दतीक्ष्णशुष्के तु खोः	७१	२५ त्वभिमन्यौ जजौ	७४
११ स्तम्मे	७२	२६ ध्यह्योर्झल्	७४
१२ थलस्पन्दे	७२	२७ साध्वसे	७४
१३ स्त्यानचतुर्थे च तु ठः	७२	२८ ध्वजे वा	७५
१४ घृः	७२	२९ इन्धौ	७५
१५ विसंस्थुलास्थ्यधनार्थे	७२	३० तंस्याधूर्तादौ टः	७५
१६ चः कृत्तिचत्वरे	७२	३१ प्रवृत्तसंदष्टमृत्तिवृत्तेष्टा- पत्तनकदर्थितोष्टे	७५
१७ त्योऽचैत्ये	७३	३२ वा न्तन्धौ मन्धुचिह्नयोः	७६
१८ श्वेर्वृश्चिके ञ्चुर्वा	७३	३३ डल् फोर्मर्दितविच्छर्दछर्दि- कपर्दवितर्दिगर्तसंमर्दे	७६
१९ उत्सवऋक्षोत्सुकसामर्थ्ये छो वा	७३		

५ क्ष्वेडकादौ (२.६) ६ ष्कस्कयोर्नामिन् (२.४). ७ वृक्षक्षिप्तयो  
 र्कखल्लूढौ (२.१२७). ८ क्षः खः क्वचित्तु छलौ (२.३). ९ स्थाणावहरे  
 (२.७). १० शुष्कस्कन्दे वा (२.५); तीक्ष्णे णः (२.८२). ११ स्तम्मे स्तो वा  
 (२.८). १२ थलस्पन्दे (२.९). १३ स्त्यानचतुर्थार्थे वा (२.३३). १४ घस्यानुष्टेष्टा-  
 संदष्टे (२.३४). १५ ठोऽस्थिविसस्थुले (२.३२). १६ कृत्तिचत्वरे चः (२.१२).  
 १७ त्योऽचैत्ये (२.१३). १८ वृश्चिके श्वे ञ्चुर्वाः (२.१६). १९ सामर्थ्योत्सुकोत्सवे  
 वा (२.२२); ऋक्षे वा (२.१९). २० क्षमायां कौ (२.१८). २१ क्षण उत्सवे (२.२०).  
 २२ स्पृहायाम् (२.२३). २३ ह्रस्वात् थ्यश्चत्सप्सामनिश्चले (२.२१). २४ घ्य्यर्या जः  
 (२.२४). २५ अभिमन्यौ जजौ वा (२.२५). २६-२७ साध्वसध्यह्या झः (२.२६)  
 २८ ध्वजे वा (२.२७). २९ इन्धौ झा (२.२८). ३० तंस्याधूर्तादौ (२.३०). ३१  
 वृत्तप्रवृत्तमृत्तिकापत्तनकदर्थिते टः (२.२९); घस्यानुष्टेष्टासदष्टे (२.३४) ३२ मन्धौ न्तौ  
 वा (२.४४); चिह्ने न्धो वा (२.५०). ३३ गते ङः (२.३५); संमर्दवितर्दिविच्छर्द-  
 च्छर्दिकपर्दमर्दिते र्दस्य (२.३६).



क्रमाङ्कः	पृष्ठाङ्कः	क्रमाङ्कः	पृष्ठाङ्कः
३४ ढोऽर्धाद्धिंश्रद्धामूर्ध्नि तु	७६	५० ऊर्ध्वं भो वा	७९
३५ दग्धविदग्धवृद्धिदंष्ट्रावृद्धे	७६	५१ हः	७९
३६ पञ्चदशदत्तपञ्चाशति णः	७६	५२ वश्च विह्वले	७९
३७ ज्ञन्तोः	७७	५३ काश्मीरे म्मः	७९
३८ स्तवो थो वा	७७	५४ लो वार्द्रें	७९
३९ रो हश्चोत्साहे	७७	५५ र्यः सौकुमार्यपर्यस्तपर्याणि	७९
४० स्तः	७७	५६ अररीअरिज्जमाश्चर्ये	७९
४१ पर्यस्ते टश्च	७७	५७ डेरो ब्रह्मचर्यसौन्दर्ये च	८०
४२ वात्ममस्मनि पः	७७	५८ वा पर्यन्ते	८०
४३ इमक्मोः	७८	५९ धैर्ये रः	८०
४४ षस्प्योः फः	७८	६० तूर्यदशार्हशौण्डीर्ये	८०
४५ भीष्मे	७८	६१ बाष्पे होऽश्रुणि	८०
४६ श्लेष्ववृहस्पतौ तु फोः	७८	६२ कार्षापणे	८०
४७ ग्मो मः	७८	६३ न वा तीर्थदुःखदक्षिणदीर्घे	८१
४८ न्मः	७८	६४ कृष्माण्ड्या ण्डश्च तु लः	८१
४९ ताम्राप्रयोर्भ्वः	७८	६५ त्वथ्वद्वध्वा क्वचित्छजज्ञाः	८१
		६६ ह्यो ल्हः	८१

३४ श्रद्धाद्धिमूर्धाधे न्ते वा (२०४१). ३५ दग्धविदग्धवृद्धिदंष्ट्रावृद्धे ढः (२०४०); दष्ट्राया दाढा (२०१३९). ३६ पञ्चाशत्पञ्चदशदत्ते (२०४३). ३७ ज्ञन्तोर्णः (२०४२). ३८ स्तवे थो वा (२०४६). ३९ चोत्साहे थो हश्च. रः (२०४८). ४० स्तस्य थोऽसमस्तस्तम्बे (२०४५). ४१ पर्यस्ते थटौ (२०४७). ४२ मस्मात्मनोः पो वा (२०५१). ४३ इमक्मोः (२०५२). ४४ षस्प्योः फः (२०५३). ४५ भीष्मे ष्मः (२०५४). ४६ श्लेष्वणि वा (२०५५); वृहस्पतिवचस्पत्योः सो वा (२०६९). ४७ ग्मो वा (२०६२). ४८ न्मो मः (२०६१). ४९ ताम्राप्ते भ्वः (२०५६). ५० वोर्ध्वं (२०५९). ५१ हो भो वा (२०५७). ५२ वा विह्वले भो वश्च (२०५८). ५३ काश्मीरे म्मो वा (२०६०). ५४ उदोद्वाद्रें (१०८२). ५५ पर्यस्तपर्याणिसौकुमार्ये ल्लः (२०६८). ५६ अतो रिआररिज्जरीअं (२०६७). ५७ ब्रह्मचर्यतूर्यसौन्दर्यशौण्डीर्ये र्यो रः (२०६३). ५८ एतः पर्यन्ते (२०६५). ५९ धैर्ये वा (२०६४). ६० ब्रह्मचर्यतूर्यसौन्दर्यशौण्डीर्ये र्यो रः (२०६३); दशार्हे (२०८५). ६१ बाष्पे होऽश्रुणि (२०७०). ६२ कार्षापणे (२०७१). ६३ दुःखदक्षिणतीर्थे वा (२०७२). ६४ कृष्माण्ड्या ष्मो ल्स्तु ष्णो वा (२०७३). ६५ त्वथ्वद्वध्वा चछजज्ञाः क्वचित् (२०१५). ६६ ह्यो ल्हः (२०७६).

क्रमाङ्कः	पृष्ठाङ्कः	क्रमाङ्कः	पृष्ठाङ्कः
६७ इमष्मस्महामस्मररश्मौ	म्हः८१	८२ ज्ञो जोऽविज्ञाने	८५
६८ पक्ष्मणि	८२	८३ द्वोर्द्वारे	८५
६९ श्रृष्णस्नहृक्षणां ण्हः	८२	८४ रात्रौ	८५
७० सूक्ष्मे	८२	८५ रितो द्वित्वल्	८६
७१ आश्लिष्टे लघौ	८२	८६ शेषादेशस्याहोऽचोऽखोः	८६
७२ ठढौ स्तब्धे	८२	८७ दीर्घान्न	८७
७३ तो ढो रश्चारब्धे तु	८२	८८ कर्णिकारे णो वा	८७
७४ सो बृहस्पतिवनस्पत्योः	८२	८९ धृष्टद्युम्ने	८७
७५ शोल्लुक् खोः स्तम्बसमस्त-		९० वा से	८७
निस्पृहपरस्परश्मशान-		९१ प्रमुक्तगो	८८
श्मश्रौ	८३	९२ दैवगेषु	८८
७६ श्रस्य हरिश्चन्द्रे	८३	९३ तैलादौ	८८
७७ कगटडतदपक्षकपशो-		९४ पूर्वमुपरि वर्गस्य युजः	८९
रुपर्यद्रे	८३	९५ प्राक् श्लाघाल्लक्षशाङ्गे	
७८ लवरामधश्च	८४	ङ्लोऽत्	८९
७९ मनयाम्	८४	९६ क्षमारत्नेऽन्त्यह लः	८९
८० धात्रीद्रे रस्तु	८५	९७ स्नेहाग्न्योर्वा	८९
८१ हस्य मध्याह्ने	८५	९८ शर्षतप्तवज्रेष्वित्	९०

६७-६८ पक्ष्मश्मस्महामस्मररश्मौ म्हः (२.७४). ६९-७० सूक्ष्मश्रृष्णस्नहृक्षणां ण्हः (२.७५)  
 ७१ आश्लिष्टे लघौ (२.४९). ७२ स्तब्धे ठढौ (२.३९). ७३ आडो रमे रम्मढवौ  
 (४.१५५). ७४ बृहस्पतिवनस्पत्योः सो वा (२.६९). ७५ स्तस्य थोऽसमस्तस्तम्बे  
 (२.४५); आदेः इमश्मश्मशाने (२.८६). ७६ श्रो हरिश्चन्द्रे (२.८७). ७७ कगट-  
 डतदपक्षकपशोरुपर्यद्रे लुक् (२.७७). ७८ सर्वत्र लवरामवन्द्रे (२.७९). ७९ अधो  
 मनयाम् (२.७८). ८० धात्र्याम् (२.८१); द्रे रो न वा (२.८०). ८१ मध्याह्ने हः  
 (२.८४). ८२ ज्ञो जः (२.८३). ८४ रात्रौ वा (२.८८). ८६ अनादौ शेषादेशयो-  
 द्वित्वम् (२.८९). ८७ न दीर्घानुस्वारात् (२.९२). ८८ कर्णिकारे वा (२.९५).  
 ८९ धृष्टद्युम्ने णः (२.९४). ९०-९१ समासे वा (२.९७). ९२ सेवादौ वा (२.९९);  
 ९३ तैलादौ (२.९८). ९४ द्वितीयतुर्ययोर्परि पूर्व (२.९०) ९५ क्षमाश्लाघारत्नेऽन्त्य-  
 व्यजनात् (२.१०१); शाङ्गे ङात्पूर्वोऽत् (२.१००); ङक्षे लात् (२.१०३). ९६  
 क्षमाश्लाघारत्नेऽन्त्यव्यजनात् (२.१०१). ९७ स्नेहाग्न्योर्वा (२.१०२). ९८ शर्षतप्त-  
 वज्रे वा (२.१०५).

कमाङ्कः	पृष्ठाङ्कः	कमाङ्कः	पृष्ठाङ्कः
९९ हर्षामर्षश्रीह्रीकियापरा मर्शो- कृत्स्नदिप्रयार्हे	९०	११५ हृदे दहयोः	९३
१०० स्याद्भव्यचैत्यचौर्यसमे यात्	९०	११६ चलयोरचलपुरे	९३
१०१ लादकलीबेषु	९१	११७ ह्ये ह्योर्वा	९३
१०२ नात्स्वप्ने	९१	११८ लघुके लहोः	९४
१०३ स्निग्धे त्वदितौ	९१	११९ रलोर्हरिताले	९४
१०४ कृष्णे वर्णे	९१	१२० दर्शिकरनिवहौ दन्वी- रयणिहवौ	९४
१०५ अर्हत्युच्च	९२	१२१ गहिआद्याः	९४
१०६ तन्व्याभे	९२	द्वितीयोऽध्यायः ।	
१०७ लुघ्ने रात्	९२	प्रथम' पादः ।	
१०८ एकाचि श्वःस्वे	९२	१ मन्तमणवन्तमाभालु आल-	
१०९ वा लम्पन्नमूर्खद्वारे	९३	इरइलुउलुइन्ता मतुपः	१०१
११० ईल ज्यायाम्	९३	२ वतुपो डित्तिअमेतल्लुकु	
१११ हश्च महाराष्ट्रे होवर्षत्ययः	९३	चैतत्तददः	१०१
११२ लनोरालने	९३	३ किमिदमश्च डेत्तिअडित्तिल-	
११३ वाराणसीकरेण्वां रणोः	९३	पहहम्	१०२
११४ ललाटे डलोः	९३	४ इकः पथो णस्य	१०२

९९ हर्षामर्षश्रीह्रीकृत्स्नक्रियादिष्टयास्वित् (२-१०४). १०० स्याद्भव्यचैत्य-  
चौर्यसमेषु यात् (२-१०७). १०१ लात् (२-१०६). १०२ स्वप्ने नात् (२-१०८).  
१०३ स्निग्धे वादितौ (२-१०९). १०४ कृष्णे वर्णे वा (२-११०). १०५ उच्चार्यति  
(२-१११). १०६ तन्वीतुल्येषु (२-११३). १०८ एकस्वरे श्वःस्वे (२-११४). १०९  
पन्नलम्पन्नमूर्खद्वारे वा (२-११२). ११० ज्यायामीत् (२-११५). १११ महाराष्ट्रे  
हरोः (२-११९). ११२ आलाने लनोः (२-११७). ११३ करेणूवाराणस्यो रणोर्व्य-  
त्ययः (२-११६). ११४ ललाटे डलोः (१-१२३). ११५ हृदे हृदोः (२-१२०).  
११६ अचलपुरे चलोः (२-११८). ११७ ह्ये ह्योः (२-१२४). ११८ लघुके लहोः  
(२-१२२). ११९ हरिताले रलोर्ने वा (२-१२१).

१ आस्विन्नोल्लालवन्तमन्तेत्तेरमणा मतोः (२-१५९). २ यत्तदेतदोतोरित्तिश्च  
एतल्लुकु च (२-१५६). ३ इदंकिमश्च डेत्तिअडित्तिलडेह्वाः (२-१५७). ४ पथो णस्येकट्ट  
(२-१५२). "

क्रमाङ्कः	पृष्ठाङ्कः	क्रमाङ्कः	पृष्ठाङ्कः
५ खस्य सर्वाङ्गात्	१०२	२३ मनाको डअं च वा	१०५
६ छस्यात्मनो णअः	१०२	२४ रो दीर्घात्	१०६
७ हित्यहास्त्रलः	१०२	२५ डुमअडमओल् भ्रुवः	१०६
८ केर इदमर्थे	१०३	२६ लो वा विद्युत्पत्रपीतान्धात्	१०६
९ राजपराङ्गिकडकौ	१०३	२७ त्वादेः सः	१०६
१० डेच्चओ युष्मदस्मदोऽणः	१०३	२८ इरः शीलाद्यर्थस्य	१०६
११ वर्वतेः	१०३	२९ तुमत्तुआणतूणाः क्त्वः	१०७
१२ तैलस्यानङ्कोलाडुल्लः	१०३	३० वरइत्तगास्तनाद्यैः	१०७
१३ त्वस्य तु डिमात्तणौ	१०३	३१ अव्ययम्	११४
१४ दो त्तो तसः	१०४	३२ आम अभ्युपगमे	११५
१५ एकाङ्कः सिसिआइआ	१०४	३३ तं वाक्योपन्यासे	११५
१६ ल्लुत्तः कृत्वसुचः	१०४	३४ णइ च्चैअ च्चिअ च्च एवार्ये	११५
१७ भवे डिल्लोडुल्लौ	१०४	३५ हृद्धि निर्वेदे	११५
१८ स्वार्थे तु कश्च	१०५	३६ दर अर्धेऽल्पे वा	११५
१९ उपरेः संव्याने ल्ल	१०५	३७ किणो प्रश्ने	११५
२० नवैकाद्वा	१०५	३८ मिव पिव विव विअ व व्व	
२१ मिश्राङ्गिअश	१०५	इवार्ये	११६
२२ शनैसो लिडअं	१०५	३९ किर इर हिर किलार्ये	११६

५ सर्वाङ्गादीनस्येकः (२-१५१). ६ ईयस्यात्मणो णयः (२-१५३). ७ त्रपो हित्यहाः (२-१६१). ८ इदमर्थस्य केरः (२-१४७). ९ परराजभ्या कडिकौ च (२-१४८). १० युष्मदस्मदोऽण एन्वयः (२-१४९). ११ वतेर्व्वः (२-१५०). १२ अनङ्कोठातैलस्य डेल्लः (२-१५५). १३ त्वस्य डिमात्तणौ वा (२-१५४). १४ त्तो दो तसो वा (२-१६०). १५ वैकाङ्कः सिसिअइआ (२-१६२). १६ कृत्वसो हुत्तं (२-१५८). १७ डिल्लडुल्लौ भवे (२-१६३). १८ स्वार्थे कश्च वा (२-१६४). १९ उपरेः संव्याने (२-१६६). २० ल्लो नवैकाद्वा (२-१६५). २१ मिश्राङ्गिअशः (२-१७०). २२ शनैसो लिडअं (२-१६८). २३ मनाको न वा डय च (२-१६९). २४ रो दीर्घात् (२-१७१). २५ भ्रुवो मया डमया (२-१६७). २६ विद्युत्पत्रपीतान्धाङ्कः (२-१७३). २७ त्वादेः सः (२-१७२). २८ शीलाद्यर्थस्येः (२-१४५). २९ क्त्वस्तुमत्तुणतुआणाः (२-१४६). ३१ अव्ययम् (२-१७५). ३२ आम अभ्युपगमे (२-१७७). ३३ तं वाक्योपन्यासे (२-१७६). ३४ णइ च्चैअ च्चिअ च्च अवधारणे (२-१८४). ३५ हृद्धी निर्वेदे (२-१९२). ३६ दराधील्पे (२-२१५). ३७ किणो प्रश्ने (२-२१६). ३८ मिव पिव व्व विअ इवार्ये वा (२-१८२). ३९ किरैरहिर किलार्ये वा (२-१८६).

क्रमाङ्कः	पृष्ठाङ्कः	क्रमाङ्कः	पृष्ठाङ्कः
४० अम्हो आश्चर्ये	११६	५४ हु खु निश्चयविस्मयवितर्क	११८
४१ अब्भो पश्चात्तापसूचनादु ख- संभाषणापराधानन्दादर- खेदविस्मयविषादभये	११६	५५ णवि वैपरीत्ये	११९
४२ हुं पृच्छादाननिवारणे	११७	५६ वेव्वे विषादभयवारणे	११९
४३ वणे निश्चयानुकम्प्यविकल्पे	११७	५७ आमन्त्रणे वेव्वे च	११९
४४ संभावने अइ च	११७	५८ वा सख्या मामि हला हले	११९
४५ आनन्तर्ये णवरिअ	११७	५९ दे संमुखीकरणे	११९
४६ केवले णवर	११७	६० ओ पश्चात्तापसूचने	११९
४७ भन्द ग्रहणार्थे	११७	६१ अण णाई नञर्थे	१२०
४८ भन्दि विकल्पविषादसत्य- निश्चयपश्चात्तापेषु च	११७	६२ निश्चयनिर्धारणे वले	१२०
४९ संभाषणरतिकलहे रे अरे	११८	६३ मणे विमर्शे	१२०
५० हरे क्षेपे च	११८	६४ माई मार्थे	१२०
५१ धू कुत्सायाम्	११८	६५ अलाहि निवारणे	१२०
५२ ऊ गर्हाविस्मयसूचनाक्षेपे	११८	६६ लक्षणे जेण तेण	१२०
५३ पुणरुत्तं कृतकरणे	११८	६७ त्वोद्वापोताः	१२०
		६८ उ ओ उपेः	१२१
		६९ प्रत्येकमः पडिपक्कं पाडिक्कं	१२१
		७० स्वयमोऽर्थे अप्पणा	१२१

४० अम्मो आश्चर्ये (२.२०८). ४१ अब्भो सूचनादुःखसंभाषणापराधविस्मयानन्दादरभयखेदविषादपश्चात्तापे (२.२०४). ४२ हुं दानपृच्छानिवारणे (२.१९७). ४३ वणे निश्चयविकल्पादुकम्प्ये च (२.२०६). ४४ अइ संभावने (२.२०५). ४५ आनन्तर्ये णवरि (२.१८८). ४६ णवर केवले (२.१८७). ४७ हन्द च गृहणार्थे (२.१८१). ४८ हन्दि विषादविकल्पपश्चात्तापनिश्चयसत्ये (२.१८०). ४९ रे अरे संभाषणरतिकलहे (२.२०१). ५० हरे क्षेपे च (२.२०२). ५१ धू कुत्सायाम् (२.२००). ५२ ऊ गर्हाक्षेपविस्मयसूचने (२.१९९). ५३ पुणरुत्तं कृतकरणे (२.१७९). ५४ हु खु निश्चयवितर्कसंभावनविस्मये (२.१९८). ५५ णवि वैपरीत्ये (२.१७८). ५६ वेव्वे भयवारणविषादे (२.१९३). ५७ वेव्व च आमन्त्रणे (२.१९४). ५८ मामि हला हले सख्या वा (२.१९५). ५९ दे संमुखीकरणे च (२.१९६). ६० ओ सूचनापश्चात्तापे (२.२०३). ६१ अण णाई नञर्थे (२.१९०). ६२ वले निर्धारणनिश्चययोः (२.१८५). ६३ मणे विमर्शे (२.२०७). ६४ माई मार्थे (२.१९१). ६५ अलाहि निवारणे (२.१८९). ६६ जेण तेण लक्षणे (२.१८३). ६७ अवापोते (१.१७२). ६८ उच्चोपे (१.१७३). ६९ प्रत्येकमः पाडिक्कं पाडिक्कं (२.२१०). ७० स्वयमोर्थे अप्पणो न वा (२.२०९).



क्रमाङ्कः	पृष्ठाङ्कः	क्रमाङ्कः	पृष्ठाङ्कः
२९ श्लुगनपि सोः	१२९	४७ क्विपः	१३२
३० मङ्गलुगसंबुद्धेर्नपः	१२९	४८ उदृतां त्वस्वमामि	१३३
३१ शिशिशिश्च जश्शसोः	१२९	४९ आरः सुपि	१३३
३२ शो शु स्त्रियां तु	१२९	५० मातुरा अरा	१३३
३३ आदीतः सोश्च	१२९	५१ संज्ञायामरः	१३४
३४ ङसेः शशाशिरो	१३०	५२ आ सौ वा	१३४
३५ टाङ्ङिसाम्	१३०	५३ राज्ञः	१३४
३६ नातः शा	१३०	५४ टो णा	१३४
३७ पुंसोऽजातेर्ङ्ङिवा	१३०	५५ जश्शस्ङ्ङिसिङ्ङसां णोश्	१३४
३८ ङीप्रत्यये	१३१	५६ णोणाङ्ङिष्विदना जः	१३५
३९ हरिद्राच्छाये	१३१	५७ इणममामा	१३५
४० क्रियत्तदोऽस्वमामि सुपि	१३१	५८ भिस्भ्यसाम्सुप्स्वीत्	१३५
४१ स्वसृगाङ्गात्	१३१	५९ ङस्ङ्ङसिटां णोणोर्ङ्ङण्	१३५
४२ ङोऽश्लुको तु संबुद्धेः	१३१	६० पुंस्याणो राजवच्चानः	१३६
४३ ऋदन्ताङ्गः	१३२	६१ टो वात्मनो णिआ णइआ	१३६
४४ नाम्नि डरम्	१३२	६२ सर्वादेर्जसोऽतो ङे	१३७
४५ टापो ङे	१३२	६३ ङेस्थस्त्सिम्मि	१३७
४६ ह्रस्वलीदूतः	१३२		

२९ अङ्गीबि सौ (३.१९). ३० ङ्ङिबि स्वरान्म् सेः (३.२५). ३१ जस्शस ईङ्ङण्यः सप्राग्दीर्घाः (३.२६). ३२ स्त्रियामुदीतौ वा (३.२७). ३३ ईत सेश्वा वा (३.२८). ३४-३५ टाङ्ङिस्त्रियादिदेद्वा तु ङसेः (३.२९). ३६ नात आत् (३.३०). ३७ अजाते पुंसः (३.३२). ३८ प्रत्यये ङीर्न वा (३.३१). ३९ छायाहरिद्रयोः (३.३४). ४० क्रियत्तदोऽस्वमामि (३.३३). ४१ स्वसृगादेर्ङ्ङि (३.३५). ४२ ङो दीर्घो वा (३.३८). ४३ ऋतोऽङ्गा (३.३९). ४४ नाम्न्यर वा (३.४०) ४५ वाप ए (३.४१). ४६ ईदूतोर्ह्रस्वः (३.४२). ४७ क्विपः (३.४३). ४८ ऋतामुदस्यमौसु वा (३.४४). ४९ आरः स्यादौ (३.४५). ५० आ अरा मातुः (३.४६). ५१ नाम्न्यरः (३.४७). ५२ आ सौ न वा (३.४८). ५३ राज्ञ. (३.४९). ५४ टो णा (३.५१). ५५ जस्-शस्ङ्ङिसिङ्ङसा णौ (३.५०). ५६ इर्जस्य णो णा ङौ (३.५२). ५७ इणममामा (३.५३). ५८ ईद् भिस्भ्यसाम्सुपि (३.५४). ५९ आ जस्य टाङ्ङिसिङ्ङसु सणाणोष्वण् (३.५५) ६० पुस्यन आणो राजवच्च (३.५६). ६१ आत्मनष्टो णिआ णइआ (३.५७). ६२ अतः सर्वादेर्जसः (३.५८). ६३ ङेः स्त्सिम्मिः (३.५९).

क्रमाङ्कः	पृष्ठाङ्कः	क्रमाङ्कः	पृष्ठाङ्कः
६४ अनिदमेतदस्तु कियत्तदः		८० इहेणं ड्यमः	१४०
स्त्रियां च हि	१३७	८१ न त्थः	१४०
६५ आमां डेसिं	१३७	८२ क्लीबे स्वमेदमिणमिणमो	१४०
६६ कितद्भ्यां सश्	१३७	८३ किं किं	१४०
६७ कियत्तद्भ्यो डस्	१३८	८४ तदिदमेतदां सेसिं तु	
६८ ईतः सेसार्	१३८	डसामा	१४०
६९ डिरिआ डाहे डाला काले	१३८	८५ एत्तो एत्ताहे डसिनैतदः	१४१
७० म्हा डसेः	१३८	८६ थें डेल्ल	१४१
७१ किमो डीस डिणो	१३८	८७ एतदो म्मावदितौ वा	१४१
७२ डो तदस्तु	१३८	८८ सुनैस इणमो इणं	१४१
७३ इदमेतत्कियत्तद्भ्यघो		८९ तस्सौ सोऽक्लीबे तदश्च	१४१
डिणा	१३९	९० सुप्यदसोऽमुः	१४२
७४ क्वचित्सुपि तदो णः	१३९	९१ अहद्धा सुना	१४२
७५ त्रतसि च किमो ल्कः	१३९	९२ इआओ म्मौ	१४२
७६ इदम इमः	१३९		
७७ पुंसि सुना त्वयं स्त्रिया-		वृतीयः पादः ।	
मिमिआ	१३९		
७८ अत्सुस्सिहस्से	१३९	१ युष्मत्सुना तुवं तुं तुमं तुह	१४३
७९ टाससि णः	१४०	२ अमा तुमे तुए च	१४३

६४ न वानिदमेतदो हिं (३.६०). ६५ आमो डेसिं (३.६१). ६६ कितद्भ्या  
डसः (३.६२). ६७ कियत्तद्भ्यो डस. (३.६३). ६८ ईदभ्यः स्सासे (३.६४).  
६९ डेडाहे डाला इआ काले (३.६५). ७० डसेर्हा (३.६६). ७१ किमो डिणोडीसौ  
(३.६८). ७२ तदो डोः (३.६७). ७३ इदमेतत्कियत्तद्भ्यघो डिणा (३.६९).  
७४ तदो णः स्यादौ क्वचित् (३.७०). ७५ किमः कख्रतसोश्च (३.७१). ७६ इदम  
इमः (३.७२). ७७ पुंसिघोर्नवायमिमिआ सौ (३.७३) ७८ स्सिस्सयोः (३.७४).  
७९ णोमस्सुटामिसि (३.७७). ८० अमेणम् (३.७८). ८१ न त्थः (३.७६).  
८२ क्लीबे स्वमेदमिणमो च (३.७९). ८३ किमः किं (३.८०). ८४ वेदंतदेतदो  
डसाम्भ्या सेसिमो (३.८१). ८५ वैतदो डसेस्तो ताहे (३.८२). ८६ त्थे च तस्य  
डुक्क (३.८३). ८७ एरदितौ म्मौ वा (३.८४). ८८ वेसेणमिणमो सिना (३.८५).  
८९ तदश्च तः सोऽक्लीबे (३.८६). ९० मुः स्यादौ (३.८८). ९१ वादसो दस्य  
होवोदाम् (३.८७). ९२ म्मावथेओ वा (३.८९).

१ युष्मदस्तं तुं तुव तुह तुमं सिना (३.९०). २ तं तुं तुमं तुव तुह तुमे तुए  
अमा (३.९२).



क्रमाङ्कः	पृष्ठाङ्कः	क्रमाङ्कः	पृष्ठाङ्कः
३ जसा भे तुब्मे उग्रहे उग्रहे तुब्म	१४३	१४ वा ञ्मो म्हज्ज्ञौ	१४६
४ शसा वो च	१४३	१५ अस्मत्सुना अम्हि ह्महअम-	१४६
५ टा भे ते दे दि तुमं तुमइ	१४४	ह्महम्प्यम्मि	१४६
६ डिटाभ्यां तुमए तुइ तुए	१४४	१६ मो भे वअं जसा	१४६
तुमाइ तुमे	१४४	१७ अम्हे अम्हो अम्ह	१४६
७ तुब्म तुहितो तुम्ह डसिना	१४४	१८ णे च शसा	१४६
८ तु तुइ डिप्डसौ	१४४	१९ मं णे णं मि मिमं मममम्मि	१४६
९ तुव तुम तुह तुब्म	१४४	अहं मम्हाम्ह अमा	१४६
१० भिसा भेतुब्मेद्युब्मेद्युग्हे-		२० मि मइ ममाइ मए मे डिटा	१४७
हितुग्हेहि	१४५	२१ ममं णे मआइ ममए टा	१४७
११ उम्होऽहतुग्रहत्तुब्म भ्यसि	१४५	२२ णेऽम्हेह्यम्हाह्यम्हेऽम्ह	
१२ तुब्मोऽम्होऽहतुग्रहत्तुहं-		भिसा	१४७
तुवतुमतुमेतुमाइतुमो-		२३ मइ मम मह मज्झा ङसौ	१४७
देतेदितितुइए ङसा	१४५	२४ अम्ह मम भ्यसि	१४७
१३ तुम्हाणतुब्मत्तुम्हाणतुमाण-		२५ अम्हं मज्झं मज्झ मइ मह	
तुवाण तुहाण तुब्म वो भे		महं भे च ङसा	१४७
त्वामा	१४५		

३ भे तुब्मे तुज्ज तुम्ह तुग्रहे उग्रहे जसा (३.९१). ४ वो तुज्ज तुब्मे तुग्रहे उग्रहे भे शसा (३.९३). ५ भे दि दे ते तइ तुमं तुमइ तुमए तुमे तुमाइ टा (३.९४). ६ तुमे तुमए तुमाइ तइ तए ङिना (३.१०१). ७ तुग्रह तुब्म तहिन्तो ङसिना (३.९७) ८-९ तु तुव तुम तुह तुब्मा ङौ (३.१०२); तइ तुव तुम तुह तुब्मा ङसौ (३.९६). १० भे तुब्मेहिं उज्जेहिं उम्हेहिं तुग्रहेहिं उग्रहेहिं भिसा (३.९५). ११ तुब्मतुग्रहोऽहोम्हा भ्यसि (३.९८). १२ तइ तु ते तुम्हं तुह तुहं तुव तुम तुमे तुमो तुमाइ दि दे इ ए तुब्मोऽम्होऽहा ङसा (३.९९). १३ तु वो भे तुब्म तुब्मे तुम्हाण तुवाण तुमाण तुहाण उम्हाण आमा (३.१००). १४ ञ्मो म्हज्ज्ञौ वा (३.१०४). १५ अस्मदो म्मि अम्मि अम्हि हं अहं अहय सिना (३.१०५). १६-१७ अम्ह अम्हे अम्हो मो वय भे जसा (३.१०६) १८ अम्हे अम्हो अम्ह णे शसा (३.१०८). १९ णे ण मि अम्मि अम्ह मम्ह मं मम मिमं अह अमा (३.१०७). २० २१ मि भे मम ममए ममाइ मइ मए मयाइ णे टा (३.१०९). २२ अम्हेहिं अम्हाहिं अम्ह अम्हे णे भिसा (३.११०). २३ मइ मम मह मज्झा ङसौ (३.१११). २४ ममाम्हाँ भ्यसि (३.११२) २५ भे मइ मम मह महं मज्झ मज्झं अम्ह अम्हं ङसा (३.११३).

क्रमाङ्क	पृष्ठाङ्क	क्रमाङ्क	पृष्ठाङ्क
२६ अम्हे अम्हो अम्हाण ममाण		३९ अस्टासोर्डिप्	१५०
महाण मज्झाण मज्झा-		४० डसिसघ्नाश्च	१५१
म्हाम्हं णे णो आमा	१४८	४१ डिपोऽस्	१५१
२७ अम्ह मम मज्झ मह डिपि	१४८	४२ लुक् क्यडोर्यस्तु	१५१
२८ चतुरो जश्शस्भ्यां चउरो		चतुर्थः पादः ।	
चत्तारो चत्तारि	१४८	१ लटस्तिताविजेच्	१५२
२९ तिणिण त्रेः	१४८	२ सिष्यास्सेसि	१५२
३० दोणिण दुवे वेणिण द्वे	१४८	३ मिर्मिविटो	१५२
३१ दो वे टादौ च	१४९	४ झिझौ न्ति न्ते इरे	१५२
३२ ति त्रेः	१४९	५ थध्वमित्याहचौ	१५३
३३ ण्ह ण्हं संख्याया आमोऽ-		६ मो म मु मस्महिङ्	१५३
र्विंशतिगो	१४९	७ अत एवैच् से	१५३
३४ द्विवचनस्य बहुवचनम्	१४९	८ त्वस्तेर्म्होम्हि ममोमिना	१५३
३५ डेसो डम्	१४९	९ सिना लिस	१५३
३६ तादर्थ्ये डेस्तु	१५०	१० तिङात्थि	१५४
३७ वधाङ्गाइ च	१५०	११ णिजदेदावावे	१५४
३८ क्वचिद्सादेः	१५०	१२ शुष्यादेरविर्वा	१५४

२६ णे णो मज्झ अम्ह अम्ह अम्हे अम्हो अम्हाण ममाण महाण मज्झाण आमा (३.११४). २७ अम्ह मम मह मज्झा डौ (३.११६); मि मह ममाइ मए मे डिना (३.११५). २८ चतुरश्चत्तारो चउरो चत्तारि (३.१२२). २९ त्रेस्तिणिणः (३.१२१). ३० दुवे दोणिण वेणिण च जसूशसा (३.१२०). ३१ द्वेदौ वे (३.११९). ३२ त्रेस्ती तृतीयादौ (३.११८). ३३ संख्याया आमो ण्ह ण्हं (३.१२३). ३४ द्विवचनस्य बहुवचनम् (३.१३०). ३५ चतुर्थ्याः षष्ठी (३.१३१). ३६ तादर्थ्येडैर्वा (३.१३२). ३७ वधाङ्गाइश्च वा (३.१३३). ३८ क्वचिद् द्वितीयादेः (३.१३४). ३९ द्वितीया-तृतीययोः सप्तमी (३.१३५). ४० पञ्चम्यास्तृतीया च (३.१३६). ४१ सप्तम्या द्वितीया (३.१३७). ४२ क्यडोर्यलुक् (३.१३८).

१ त्यादीनामाद्यत्रयस्याद्यस्येचचौ (३.१३९). २ द्वितीयस्य सि से (३.१४०). ३ तृतीयस्य मिः (३.१४१). ४ बहुष्वद्यस्य न्ति न्ते इरे (३.१४२). ५ मध्यमस्ये-त्याहचौ (३.१४३). ६ तृतीयस्य मोमुमाः (३.१४४). ७ अत एवैच् से (३.१४५). ८ मिमौमैर्म्होम्हा वा (३.१४७). ९ सिनास्तेः सिः (३.१४६). १० अत्थिस्या-दिना (३.१४८). ११ णेरदेदावावे (३.१४९). १२ गुर्वादेरविर्वा (३.१५०).

क्रमाङ्कः	पृष्ठाङ्कः	क्रमाङ्कः	पृष्ठाङ्कः
१३ भ्रमेराडः	१५४	२९ भिदिविदिच्छिदो डेच्छ	१५८
१४ लुगाविल् भावकर्मके	१५४	३० डोच्छ वचिमुचिरुदिश्रुभुजः	१५९
१५ अदेल्लुकगात्खोरतः	१५५	३१ डं मेञ्छान्ततः	१६०
१६ तु मौ	१५५	३२ कृदो हं	१६०
१७ मोममुष्विच्च	१५५	३३ स्	१६०
१८ के	१५५	३४ त्विज्जाल्लिडः	१६०
१९ एच्च क्त्वातुंतव्यभविष्यति	१५६	३५ एकस्मिन्प्रथमादेर्विध्यादिषु	
२० वा लट् लोट् छत्तुषु	१५६	डु सु सु	१६०
२१ जा ज्ञे	१५६	३६ बहु न्तु ह मो	१६१
२२ भूतार्थस्य सी हीअ ही	१५६	३७ सोस्तु हि	१६१
२३ हल ईअ	१५६	३८ लुगिज्जहीज्जस्विज्जेऽतः	१६१
२४ अहेस्यासी तेनास्तेः	१५६	३९ लड्लटोश्च जर्जारौ	१६१
२५ भविष्यति हिरादिः	१५६	४० मध्ये चाजन्तात्	१६२
२६ हा सा मिमोमुमे वा	१५६	४१ माणन्तौल् च लडः	१६२
२७ हिस्सा हिथ्या मुमोमस्य	१५७	४२ शतशानचोः	१६२
२८ डच्छ दृशिगम इजादौ		४३ त्रियामी च	१६२
हिल्लक् च वा	१५८		

१३ भ्रमेराडो वा (३.१५१). १४ लुगावी क्तभावकर्मसु (३.१५२). १५ अदेल्लु-  
क्यादेरत आः (३.१५३). १६ मौ वा (३.१५४). १७ इच्च मो सु मे वा (३.१५५).  
१८ के (३.१५६). १९ एच्च क्त्वातुंतव्यभविष्यत्सु (३.१५७). २० वर्तमानापञ्चमीस  
त्तुषु वा (३.१५८). २१ जाज्जे (३.१५९). २२ सी ही हीअ भूतार्थस्य (३.१६२).  
२३ व्यञ्जनादीशः (३.१६३). २४ तेनास्तेरास्यहेसी (३.१६४). २५ भविष्यति  
हिरादिः (३.१६६). २६ मिमोमुमे स्सा हा न वा (३.१६७). २७ मोमुमानां  
हिस्सा हिथ्या (३.१६८). २८ श्रुगमिरुदिविदिदृशिमुचिचिच्छिदिभिदिश्रुजा सोच्छगच्छं  
रोच्छं वेच्छं दच्छं मोच्छ वोच्छ छेच्छं मेच्छ भोच्छं (३.१७१); सोच्छादय इजादिषु  
हिल्लक् च वा (३.१७२). २९-३१ = (३.१७१-१७२). ३२ कृदो ह (३.१७०). ३३  
मेः स् (३.१६९). ३४ ज्ञात्सप्तम्या इर्वा (३.१६५). ३५ डु सु सु विध्यादिष्वेक-  
स्मिन्न्याणाम् (३.१७३). ३६ बहुषु न्तु ह मो (३.१७६). ३७ सोर्हिवां (३.१७४).  
३८ अत इज्जस्विज्जहीज्जेल्लुको वा (३.१७५). ३९ वर्तमानाभविष्यन्त्योश्च ज्ज उज्ज  
वा (३.१७७). ४० मध्ये च स्वरान्ताद्वा (३.१७८). ४१ न्तमाणौ (३.१८०).  
४२ शत्रानश. (३.१८१). ४३ ई च त्रियाम् (३.१८२).

क्रमाङ्क	पृष्ठाङ्क	क्रमाङ्क	पृष्ठाङ्क
४४ घेत् तुंतव्यक्त्वासु ग्रहेः	१६३	६० डः सीदपति	१६६
४५ अन्त्यस्य वचिमुचिरदि-		६१ मीलेः प्रादेर्द्वै तु	१६६
श्रुभुजां डोत्	१६३	६२ चलस्फुटे	१६६
४६ ता टो दशः	१६३	६३ शकगो	१६६
४७ आ भूतमविष्यति च कृजः	१६३	६४ उवर्णस्यावः	१६६
४८ नमोद्विजरुदां वः	१६४	६५ योरेङ्	१६७
४९ चर्नुतिमदिव्रजाम्	१६४	६६ अर उः	१६७
५० छर्गमिष्यमासाम्	१६४	६७ अरि वृषाम्	१६७
५१ रुधो न्यम्मौ	१६४	६८ रुषगोऽचो दिः	१६७
५२ युधबुधगृधकुधसिधमुहां च		६९ हलोऽक्	१६८
ज्झः	१६४	७० त्वनतः	१६८
५३ जर् स्विदाम्	१६४	७१ अचोऽचाम्	१६८
५४ छिदिभिदो न्दः	१६५	७२ णो हश्च चिजिपुश्रुधूस्तुहु-	
५५ ढः कथिवर्धाम्	१६५	लूभ्यः	१६८
५६ वेष्टेः	१६५	७३ भावकर्मणि तु वर्यग्लुक् च	१६९
५७ समदो लर्	१६५	७४ मर्चेः	१६९
५८ खादधावि लुक्	१६५	७५ अन्त्यस्य हनखनोः	१६९
५९ रः सृजि	१६६		

४४ क्त्वातुतव्येषु घेत् (४.२१०). ४५ वचो वोत् (४.२११), रुदभुजमुचा तोऽन्त्यस्य (४.२१२). ४६ दशस्तेन दृ (४.२१३). ४७ आ कृगो भूतमविष्यतोश्च (४.२१४). ४८ रुदनमोर्व (४.२२६), उद्विज (४.२२७). ४९ व्रजनृतमर्वां च. (४.२२५). ५० गमिष्यमासा छ (४.२१५). ५१ रुधो न्यम्मौ च (४.२१८). ५२ युधबुधगृधकुधसिधमुहा ज्झ (४.२१७). ५३ स्विदा ज् (४.२२४). ५४ छिदिभिदो न्द (४.२१६). ५५ कथिवर्धा ढ (४.२२०). ५६ वेष्ट (४.२२१). ५७ समो ह् (४.२२२). ५८ खादधावोलुक् (४.२२८). ५९ सृजो र (४.२२९). ६० सपतोर्यः (४.२१९). ६१ प्रादेर्मले (४.२३२). ६२ स्फुटि चले (४.२३१). ६३ शकदीना द्वित्वम् (४.२३०). ६४ उवर्णस्याव (४.२३३). ६५ युवर्णस्य गुणः (४.२३७). ६६ ऋवर्णस्यार (४.२३४). ६७ वृषादीनामरिः (४.२३५). ६८ रुषादीना दीर्घः (४.२३६). ६९ व्यञ्जनाददन्ते (४.२३९). ७० स्वरादनतो वा (४.२४०). ७१ स्वराणा स्वरा. (४.२३८). ७२ चिजिपुश्रुधूस्तुलूपूर्णा णो हस्वश्च (४.२४१). ७३ न वा कर्मभावे व्व क्यस्य च लुक् (४.२४२). ७४ म्मश्चेः (४.२४३). ७५ हन्खनोऽन्त्यस्य (४.२४४).

क्रमाङ्कः	पृष्ठाङ्कः	क्रमाङ्कः	पृष्ठाङ्कः
७६ दुहलिहवहरुहां भरत उच्च	१६९	९३ निवृपतोर्णिहोडो वा	१७३
७७ दहेर्हर	१७०	९४ धवलोद्धटोर्दुमोगौ	१७३
७८ बन्धो न्वः	१७०	९५ भ्रमवेष्टयोस्तालिअण्टपरि-	
७९ रुघ उपसमनोः	१७०	आलौ	१७३
८० द्वे गमिगे	१७०	९६ रावो रज्जयतेः	१७३
८१ ईर हृकृतृजाम्	१७१	९७ तुलिडोल्योरोहामरक्खोलौ	१७४
८२ अर्जेर्विडप्पः	१७१	९८ आसंघ संभावेः	१७४
८३ आरभ आढप्पः	१७१	९९ अपैरल्लिवपणामचच्चुप्पाः	१७४
८४ णप्पणज्जौ झः	१७१	१०० गुल्लुगुच्छोत्थङ्घोन्वेल्लो-	
८५ सिप्पः सिचस्सिहोः	१७१	ल्लाला उन्नमेः	१७४
८६ वाहिप्पो व्याहुः	१७१	१०१ प्रकाशेर्णुवः	१७४
८७ ग्रहेर्घेप्पः	१७२	१०२ णिहुवः कमेः	१७४
८८ छिपः स्पृशतेः	१७२	१०३ नशेर्विप्पगालनासवपलाव-	
८९ दीसल् हरोः	१७२	हारवविउडाः	१७५
९० वचेरुञ्चः	१७२	१०४ वल आरोपेः	१७५
९१ ईअइज्जौ यक्	१७२	१०५ विरेचरोल्लुङ्घोल्लुङ्घ-	
९२ स्पृहदूजोः सिहदूमौ णिचोः	१७३	पल्लुत्था	१७५
		१०६ कम्पेर्विच्छोलः	१७५

७६ न्मो दुहलिहवहरुहां वामुच्चात् (४.२४५). ७७ दहो उच्च (४.२४६). ७८ बन्धो न्व. (४.२४७) ७९ समनूपद्रुघे (४.२४८) ८० गमादीनां द्वित्वम् (४.२४९). ८१ हृकृतृजामीर (४.२५०). ८२ अर्जेर्विडप्पः (४.२५१). ८३ आरभेरा-  
दप्प. (४.२५४). ८४ ज्ञो णव्वणज्जौ (४.२५२). ८५ सिहसिचोः सिप्प (४.२५५).  
८६ व्याहगेवाहिप्पः (४.२५३). ८७ ग्रहेर्घेप्प (४.२५६). ८८ स्पृशेच्छिपः (४.२५७).  
८९-९० दशिवचेर्डीसडुन्वं (३.१६१). ९१ ईअइज्जौ क्यस्य (३.१६०). ९२ दूजो  
दूमः (४.२३), स्पृह सिह (४.३४). ९३ निवृपत्योर्णिहोड (४.२२). ९४ धवलेर्दुम-  
(४.२४); उद्धटेरुम्मा (४.३३) ९५ भ्रमेस्तालिअण्टतमाडी (४.३०). ९६ रज्जे  
राव. (४.४९). ९७ दोले रंखोलः (४.४८); तूलैरोहाम (४.२५). ९८ सभाविरासंघः  
(४.३५). ९९ अपैरल्लिवचच्चुप्पणामाः (४.३९). १०० उन्नमेरुत्थोत्थगुल्लुगु-  
च्छोपेलाः (४.३६). १०१ प्रकाशेर्णुवः (४.४५). १०२ कमेर्णिहुवः (४.४४).  
१०३ नशेर्विउङ्गनासवहारवविप्पगालपलावा (४.३१). १०४ आरोपेर्वलः (४.४७).  
१०५ विरेचरोल्लुङ्घोपल्लुत्थाः (४.२६) १०६ कम्पेर्विच्छोलः (४.४६).

क्रमाङ्कः	पृष्ठाङ्कः	क्रमाङ्कः	पृष्ठाङ्कः
१०७ रोमन्थेरोग्गालवग्गालौ	१७५	१२३ केर् च वेः	१७८
१०८ प्लावेरोव्वालपव्वालौ	१७५	१२४ सत्यः समः खा	१७८
१०९ मिश्रेर्मासालमेलवौ	१७६	१२५ ध्मो धुमोदः	१७८
११० छादेर्णुमनुमोव्वालडक्क-		१२६ स्थष्टकुकुरौ	१७८
पव्वालसंतुमाः	१७६	१२७ निरप्पथक्कठाचिट्टाः	१७९
१११ अच्चुक्कवोक्कौ विज्ञापेः	१७६	१२८ विस्मरः पम्हसवीसरौ	१७९
११२ परिवाडो घटेः	१७६	१२९ कृपो णिजवहः	१७९
११३ दशेर्दावदक्खवदंसाः	१७६	१३० जाणमुणौ ज्ञः	१७९
११४ प्रस्थापेः पेट्टवपेट्टवौ	१७६	१३१ धो दह श्रदः	१७९
११५ यापेर्जवः	१७७	१३२ स्पृशिच्छिवालुक्खफरिस-	
११६ विकोशेः पक्खोडः	११७	फासफसालिहच्छिहान्	१८०
११७ गुण्ठ उडूलेः	१७७	१३३ फक्कस्थक्कः	१८०
११८ तडेराहोडविहोडौ	१७७	१३४ श्लाघः सलहः	१८०
११९ ह्लादेरवच्छलणिचश्र	१७७	१३५ थिप्पस्तुपः	१८०
१२० निमेर्निम्मवनिम्माणौ	१७७	१३६ भियो भाबिहौ	१८०
१२१ आल्लीडोऽल्लिः	१७८	१३७ भुजिरण्णभुज्जकम्मसमाण-	
१२२ क्रियः कीणः	१७८	चमडचडुजेमजिमान्	१८०

१०७ रोमन्थेरोग्गालवग्गालौ (४.४३). १०८ प्लावेरोव्वालपव्वालौ (४.४१). १०९ मिश्रेर्वीसालमेलवौ (४.२८). ११० छादेर्णेणुमनुमसनुमडक्कौव्वालपव्वालौ (४.२९). १११ विज्ञपेवोक्कालुक्कौ (४.३८). ११२ घटे परिवाड (४.५०). ११३ दशेर्दावदसदक्खवाः (४.३२). ११४ प्रस्थापे पेट्टवपेट्टवौ (४.३७). ११५ यापेर्जव (४.४०). ११६ विकोशे पक्खोडः (४.४२). ११७ उडूलेर्गुण्ठ (४.२९). ११८ तडेराहोडविहोडौ (४.२७). ११९ ह्लादेरवच्छ (४.१२२). १२० निर्मा निम्माणनिम्मवौ (४.१९). १२१ आल्लीडोऽल्ली (४.५४). १२२-१२३ क्रिय किणो वेस्तु के च (४.५२). १२४ समः सत्य खा (४.१५). १२५ उदो ध्मो धुमा (४.८). १२६ उदष्टकुकुरौ (४.१७). १२७ स्थष्टाथक्कचिट्टनिरप्पा (४.१६). १२८ विस्सुः पम्हुसविम्हरवीसरा. (४.७५). १२९ कृपोऽवहो णि (४.१५१). १३० ज्ञो जाणमुणौ (४.७). १३१ श्रदो धो दहः (४.९). १३२ स्पृशः फासफसफरिसच्छिवाच्छिहाच्छिखलिहा. (४.१८२). १३३ फक्कस्थक्कः (४.८७). १३४ श्लाघः सलह (४.८८). १३५ तृपस्थिप्पः (४.१३८). १३६ भियो भाबीहौ (४.५३). १३७ भुजो भुज्जजिमजेमकम्माण्हसमाणचमडचडु (४.११०).

क्रमाङ्कः	पृष्ठाङ्कः	क्रमाङ्कः	पृष्ठाङ्कः
१३८ जुम्मेऽवेर्जम्भा	१८१	१५३ दृशिरोअक्खणिअच्छाव-	
१३९ जुञ्जजुञ्जजुप्पा युजेः	१८१	अच्छच्चजावअज्झपुलअपु-	
१४० जनो जाजम्मौ	१८१	लोअदेक्खावअक्खपेच्छा-	
१४१ उत्थल उच्चलेः	१८१	वआसपासणिअसच्चवाव-	
१४२ घूर्णेघुम्मपहल्लघोलघुलाः	१८१	क्खान्	१८३
१४३ लिम्पो लिपः	१८१	१५४ झरपञ्जरपच्चडुखिरणि-	
१४४ शदेर्झडपक्खोडौ	१८१	डुडुअणिब्बलाः क्षरेः	१८३
१४५ नेः सदेर्मज्जः	१८२	१५५ कासेरवाद्वासः	१८३
१४६ पुच्छः पृच्छेः	१८२	१५६ न्यसेर्णिमणुमौ	१८३
१४७ गण्ठो ग्रन्थेः	१८३	१५७ ग्रहेर्णिरुवारोगेण्हवलहर-	
१४८ तुवरजअडौ त्वरेः	१८२	पग्गाहिपच्चुआः	१८४
१४९ अतिडि तुरः	१८२	तृतीयोऽध्यायः ।	
१५० तूरः शतृतिडि	१८२	प्रथमः पादः ।	
१५१ पर्यसःपल्लट्टपल्लोट्टपल्लहत्याः	१८२	१ होहुवहवा भुवेस्तु	१८५
१५२ मृद्रातेर्मलपरिहट्टखडुडुपन्नाड-		२ पृथक्स्पष्टे णिव्वडः	१८५
चडुमडुमडाः	१८३	३ प्रमौ हुप्पः	१८५

१३८ अवेर्जम्भो जम्भा (४.१५७). १३९ युजो जुञ्जजुञ्जजुप्पा (४.१०९).  
 १४० जनो जाजम्मौ (४.१३६). १४१ उच्छल उत्थल (४.१७४). १४२ घूर्णे घुल-  
 घोलघुम्मपहल्ला (४.११७). १४३ लिपो लिम्प (४.१४९). १४४ शदो झडपक्खोडौ  
 (४.१३०). १४५ नेः सदो मज्जः (४.१२३). १४६ प्रच्छ-पुच्छः (४.९७). १४७  
 ग्रन्थो गण्ठः (४.१३०). १४८ त्वरस्तुवरजअडौ (४.१७०). १४९ त्यादिशत्रोस्तूरः  
 (४.१७१). १५० तुरोत्यादौ (४.१७२). १५१ पर्यसः पलोट्टपल्लट्टपल्लहत्याः (४.२००).  
 १५२ मृद्रो मलमडपरिहट्टखडुडुपन्नाडाः (४.१२६). १५३ दृशो निअच्छापे-  
 क्खावअच्छावयज्झवज्जसच्चवदेक्खावक्खावक्खावअक्खपुलोअपुलअनिआवआसपासाः  
 (४.१८१). १५४ क्षरः खिरझरपञ्जरपच्चडुखिरणिब्बलाः (४.१७३). १५५ अवा-  
 त्काशो वासः (४.१७९). १५६ न्यसो णिमणुमौ (४.१९९). १५७ ग्रहो वल्लोण्हहर-  
 पञ्जनिस्वाराहिपच्चुआः (४.२०९).

१ भुवेहोहुवहवा. (४.६०). २ पृथक्स्पष्टे णिव्वडः (४.६२). ३ प्रमौ हुप्पो  
 वा (४.६३).

क्रमाङ्कः	पृष्ठाङ्कः	क्रमाङ्कः	पृष्ठाङ्कः
४ हु क्ते	१८५	१८ हण शृणोते	१८८
५ हुरचिति	१८५	१९ म्लेर्वापव्वाऔ	१८८
६ आघ्राक्षिस्नामाइग्घणिज्झ-		२० कृञ कुण.	१८८
राब्बुत्ताः	१८६	२१ काणोक्षिते णिआर.	१८८
७ रा वैलियः	१८६	२२ निष्ठम्मे निट्ठुह.	१८८
८ निना लिहक्कणिलुक्कणिलिअ-		२३ श्रमे वावम्फ	१८८
लिकलुक्कणिरुग्घाः	१८६	२४ संदाणोऽवष्टम्मे	१८९
९ सारः प्रहुः	१८६	२५ णिव्वोलो मन्युनौष्ठमालिन्ये	१८९
१० प्रसुखवेल्लवअल्लौ	१८६	२६ गुललश्चाटौ	१८९
११ महमहो गन्धे	१८६	२७ पअल्लो लम्बनशैथिल्ययोः	१८९
१२ झरझरसुमरविम्हरहरहल-		२८ क्षुरे कम्मः	१८९
लुढपअरपम्हुहाः स्मरतेः	१८७	२९ णिलुञ्छो निष्पाताच्छोटे	१८९
१३ व्याप्रेराअड्डुः	१८७	३० साहट्टसाहरौ संवुः	१९०
१४ निस्सुर्निहरनिलदाढवर-		३१ ओहिरोग्घौ निद्रः	१९०
हाढाः	१८७	३२ उट्ट ओरुम्मावसुऔ	१९०
१५ जाप्रेर्जग्गः	१८७	३३ ख्वो रुञ्जरुण्टौ	१९०
१६ पट्टघोड्डल्लपिज्जाः पिबेः	१८७	३४ कोक्कोकौ व्याहुः	१९०
१७ धुवो धूजः	१८८	३५ संनाम आढडः	१९०

४ क्ते हू (४.६४), ५ अचिति हु (४.६१), ६ आघ्रेराइग्घ (४.१३); स्नातेरब्भुत्त. (४.१४), क्षेर्णिज्झरो वा (४.२०), ७ विलिडेविंरा (४.५६), ८ निलोडोणिलीअणिलुक्कणिरिग्घल्लक्कलिक्लिहक्का (४.५५), ९ प्रहुगे. सार. (४.८४), १० प्रसरे. पयल्लोवेल्लौ (४.७७), ११ महमहो गन्धे (४.७८), १२ स्मरेझरझरभरभल्लविम्हरसुमरपयरपम्हुहा (४.७४), १३ व्याप्रेराअड्डु (४.८१), १४ निस्सरेर्णाहर-नीलधाडवरहाडा. (४.७९), १५ जाप्रेर्जग्ग (४.८०), १६ पिबे पिज्जल्लपट्टघोडाः (४.१०), १७ धूगेर्धुव. (४.५९), १८ श्रुटेर्हणः (४.५८), १९ म्लेर्वापव्वाऔ (४.१८), २० कृजे. कुणः (४.६५), २१ काणोक्षिते णिआर (४.६६), २२ निष्ठम्मावष्टम्मे णिट्ठुहसदाण (४.६७), २३ श्रमे वावम्फ. (४.६८), २४ निष्ठम्मावष्टम्मे णिट्ठुहसंदाण (४.६७), २५ मन्युनौष्ठमालिन्ये णिव्वोल (४.६९), २६ चाटौ गुलल. (४.७३), २७ शैथिल्यलम्बने पयल्ल (४.७०), २८ क्षुरे कम्मः (४.७२), २९ निष्पाताच्छोटे णीलुञ्छ (४.७१), ३० सवृगेः साहरसाहट्टौ (४.८२), ३१ निद्रातेरोहोरीघो (४.१२), ३२ उट्टातेरोरुम्मावसुआ (४.११), ३३ क्ते रुञ्जरुण्टौ (४.५७), ३४ व्याहुगे. कोक्कोकौ (४.७६), ३५ आढडेः संनाम (४.८३).





क्रमाङ्कः	पृष्ठाङ्कः	क्रमाङ्कः	पृष्ठाङ्कः
६३ घुसलविरोलौ मन्थेः	१९५	७६ संतपां शंखः	१९७
६४ ढंसोत्थंघौ विवृतिरुध्योः	१९५	७७ ओअगगसमाणौ व्यापि-	
६५ णिहर आक्रन्देः	१९५	समाप्योः	१९७
६६ ओअन्दोहालौ छिदेराडा	१९५	७८ णिरवो वुमुक्ष्याक्षिव्योः	१९७
६७ णिल्लूरल्लूरणिन्वरणिच्छल्ल-		७९ क्षिपिरडुक्खपरिहुलघत्तल्लुह-	
दुहावणिज्जोडाः	१९५	फेळ्ळणोल्लसोल्लगल्लत्थान्	१९७
६८ अट्टः कथे	१९६	८० उत्क्षिपेरुत्थंघोसिक्हक्खु-	
६९ कथेर्वज्जरपज्जरसग्घसास-		वाल्लत्थगुलुगुञ्जाल्लभुत्तान्	१९७
साहचवजप्पपिसुण-		८१ वेपेराअब्बाअज्झौ	१९८
बोल्लोव्वालाः	१९६	८२ विरणडौ गुपेः	१९८
७० दुःखे णिन्वरः	१९६	८३ चच्चारवेलवावुपालभेः	१९८
७१ निषेधेर्हकः	१९६	८४ खउरपड्डुहौ क्षुमे	१९८
७२ जूरः क्रुधेः	१९६	८५ प्रदीपे संधुक्काब्बुत्ततेअव-	
७३ विसूरश्च खिदेः	१९६	संधुमाः	१९८
७४ तड्डवविरल्लतडतड्डास्तनेः	१९६	८६ अल्लिअ उपसपेः	१९८
७५ निरः पद्यतेर्वल	१९७	८७ कमवसलिसलोद्दाः स्वपेः	१९८

६३ मन्थेर्घुसलविरोलौ (४.१२१) ६४ विवृतेर्हस (४.११८), रुधेदत्थघः (४.१३३). ६५ आक्रन्देर्णाहर (४.१३१) ६६ आडा ओअन्दोहालौ (४.१२५). ६७ छिदेर्दुहावणिच्छल्लणिज्जोडणिन्वरणिल्लूरल्लूरा (४.१२४). ६८ कथेर्गट्ट. (४.११९). ६९ कथेर्वज्जरपज्जरोप्पालपिसुणसंघबोल्लचवजम्पसीससाहाः (४.२). ७० दुःखे णिन्वरः (४.३). ७१ निषेधेर्हकः (४.१३४). ७२ क्रुधेर्जूर. (४.१२५). ७३ खिदेर्जूर-विसूरौ (४.१३२). ७४ तनेस्तडतड्डवविरल्ला (४.१३७). ७५ निरः पदेर्वलः (४.१२८). ७६ संतपेर्शंखः (४.१४०). ७७ व्यापेरोअगगः (४.१४१); समापेः समाणः (४.१४२). ७८ वुमुक्षिवीज्येर्णाणरववोज्जौ (४.५), आक्षिपेर्णाणरव (४.१४५). ७९ क्षिपेर्गल्लत्थाड्डवक्खसोल्लपेळ्ळणोल्लल्लुहहुलपरीघत्ताः (४.१४३). ८० उत्क्षिपेर्गुल्लगुञ्जो-त्थंघाक्खत्थोन्भुत्तोत्तिस्सिक्हक्खुवा. (४.१४४). ८१ वेपेरायम्बायज्झौ (४.१४७). ८२ गुपेर्विरणडौ (४.१५०). ८३ उपालम्भेर्शंखपच्चारवेलवा (४.१५६). ८४ क्षुमेः खउरपड्डुहौ (४.१५४). ८५ प्रदीपेस्तेअवसदुमसंधुक्काब्बुत्ता. (४.१५२). ८६ उप-सपेर्ल्लिअः (४.१३९). ८७ स्वपेः कमवसलिसलोद्दाः (४.१४६).

क्रमाङ्कः	पृष्ठाङ्कः	क्रमाङ्कः	पृष्ठाङ्कः
८८ बडबडो विलपेः	१९९	९७ गमिरणुवज्जावज्जसाक्कुसो-	
८९ रभिराडो रम्मडवौ	१९९	क्कुसाइच्छाईअवहरावसे-	
९० भाराकान्ते नमेर्निसुडः	१९९	हवडअवरिअलवरिअल्लवो-	
९१ उब्भाववेल्लणिसरकोड्डुम-		ल्लणिरिणासवच्छड्डुणिण-	
सक्कुडुखेड्डुमोटाअकिलि-		णिम्महपच्छन्दणिलुक्क-	
किञ्चा रमते	१९९	रम्मणिणिवहान्	२००
९२ पडिसापारिसामौ शमे	१९९	९८ प्रत्यागमागमाभ्यागमां पल्लो-	
९३ लुमे संभावः	१९९	ट्टाहिपच्चुओम्मच्छाः	२०१
९४ आक्रामिरोहावोत्थार-		९९ रिहरिगौ प्रविशेः	२०१
च्छुन्दान्	२००	१०० संगमोऽब्भिड	२०१
९५ विश्रमेर्णिप्पा	२००	१०१ डिप्पणिड्डुहौ विगलेः	२०१
९६ डुण्डुल्लडुमडण्डल्लममाड-		१०२ णिवहणिरणासणिरिणिज्ज-	
भम्मभमुडतलअण्टझण्ट-		रोञ्चड्डाः पिषेः	२०१
गुमटिरिटिल्लपरिपरघमचक्क-		१०३ वलेर्वम्फ	२०१
मभमडघसझम्पडुसा		१०४ अंशे. पिट्टपिट्टुक्कुल्ल-	
अमे	२००	पुट्टपुडाः	२०२
		१०५ भषेर्मुक्क.	२०२

८८ विलपेर्शखवडवडौ (४.१४८). ८९ आडो रमे रम्मटवौ (४.१५५).  
 ९० भाराकान्ते नमेर्णिसुड (४.१५८). ९१ रमे संखुड्डुवेड्डोब्भावकिलि-  
 किञ्चकोट्टुममोटाणणीसरवेला. (४.१६८). ९२ शमेः पडिसापारिसामौ (४.१६७).  
 ९३ लुमेः संभावः (४.१५३). ९४ आक्रमेरोहावोत्थारच्छुन्दा (४.१६०). ९५  
 विश्रमेर्णिप्पा (४.१५९). ९६ अमेधिरिटिल्लडुण्डुल्लडण्डल्लचक्कम्मभम्मडभमडभमाडतल-  
 अण्टझण्टझम्पमुमगुमफुमफुसडुमडुसपरीपराः (४.१६१). ९७ गमेरईअइच्छाणुव-  
 ज्जावज्ज सोक्कुसाक्कुसपच्चड्डुपच्छन्दणिम्महणीणीणणील्लक्कपदअरम्मपरिअल्लवोलपरिअल्ल-  
 णिरिणासणिवहावसेहावहराः (४.१६२). ९८ आडा अहिपच्चुअः (४.१६३). प्रत्यावा  
 पल्लोः (४.१६६); अभ्याडोऽम्मत्थः (४.१६५). ९९ प्रविशे रिअः (४.१६३). १००  
 समा अब्भिडः (४.१६४). १०१ विगलेःस्यम्पणिट्टुहा (४.१७५). १०२ पिषेर्णिवह-  
 णिरिणासणिरिणज्जरोञ्चड्डाः (४.१८५). १०३ दलिवत्थोर्विसट्टवम्फौ (४.१७६).  
 १०४ अंशे. फिडाफिट्टुडफुट्टुक्कुमुलाः (४.१७७). १०५ भषेर्मुक्कः (४.१८६).

क्रमाङ्कः	पृष्ठाङ्कः	क्रमाङ्कः	पृष्ठाङ्कः
१०६	पुरगधवाग्घोडाहिरमागु- माङ्गुमाः २०२	११८	विसट्टो दलेः २०४
१०७	आहाहिलंघवच्चाहिल- क्वमहसिहचिल्लुम्प- चम्पा कांक्षे २०२	११९	त्रसेर्वज्जडरौ २०४
१०८	नशिरवहरावसेहणिवहप- डिसासेहणिरिणासान् २०२	१२०	वोज्जो वीजेश्च २०४
१०९	साअट्टाणच्छकड्ढाच्छा- अच्छाणच्छा कृषे २०२	१२१	गवेषेर्धत्तगमेसडुण्डुल- डण्डोला २०४
११०	असावक्खोडः २०३	१२२	तक्षेञ्चञ्चरम्परम्फा. २०४
१११	उल्लसेरूसलोसुम्मरोअ- णिल्लसगुञ्जोल्लपुलआआः २०३	१२३	हसेर्गुञ्ज २०४
११२	संदिशोऽप्पाह २०३	१२४	दहिरहिकलालुक्खौ २०४
११३	प्रसेर्विस २०३	१२५	विकसे कोआसवोसगौ २०५
११४	भासेर्मिस. २०३	१२६	श्रिषोऽवआससामग- परिअन्ता २०५
११५	प्रतीक्षेर्विहिरविरमाल- सामआ. २०३	१२७	जुगुप्सतेर्दुगुञ्जञ्जण- दुगुच्छा. २०५
११६	स्रसेर्हसडिम्मौ २०३	१२८	वलग्गचडमारुहे २०५
११७	मृक्षेश्चोप्पड २०४	१२९	हुल्लो लक्ष्यात् स्वलेः २०५
		१३०	गाहोऽवाद्दाह २०५
		१३१	गुम्मगुम्मडौ मुहेः २०५
		१३२	अपुण्णगाः केन २०६
		१३३	धातवोऽर्थान्तरेष्वपि २१६

१०६ पुरेगवाडाग्घोडुमाडगुमाहिरमा. (४.१६९). १०७ काक्षेराहाहिलंघाहिलंख-  
चन्ववम्फमहसिहचिल्लुम्पा (४.१९२). १०८ नशेर्णि रणासणिवहावसेहपडिसासेहावहराः  
(४.१७८). १०९ कृषे. कड्ढसाअड्ढाणाच्छायच्छाड्ढा. (४.१८७). ११० असाव-  
क्खोडः (४.१८८). १११ उल्लसेरूसलोसुम्मणिल्लसपुलआअगुज्जोल्लारोआ (४.२०२).  
११२ संदिशेरप्पाह. (४.१८०). ११३ प्रसेर्विसः (४.२०४). ११४ भासेर्मिसः  
(४.२०३). ११५ प्रतीक्षे सामयविहोरविरमाला (४.१९३). ११६ स्रसेर्हसडिम्मौ  
(४.१९७). ११७ मृक्षेश्चोप्पड (४.१९१) ११८ दलिवल्योर्विसट्टवम्फौ (४.१७६).  
११९ त्रसेर्वोच्चवज्ज (४.१९८). १२० बुभुक्षिवीज्योर्णारववोज्जी (४.५).  
१२१ गवेषेर्दुण्डुल्लण्डण्डोल्लगमेसघत्ता. (४.१८९). १२२ तक्षेस्तच्छचञ्चरम्परम्फाः  
(४.१९४). १२३ हसेर्गुञ्ज. (४.१९६). १२४ दहेरहिकलालुक्खौ (४.२०८). १२५  
विकसेः कोआसवोसगौ (४.१९५). १२६. श्रिषे सामगगावयासपरिअन्ताः (४.१९०).  
१२७ जुगुप्सेर्दुण्डुल्लदुगुञ्जदुगुच्छाः (४.४) १२८ आरुहेश्चडवलगौ (४.२०७). १३०  
अवाद्दाहेर्वाहः (४.२०५). १३१ मुहेर्गुम्मगुम्मडौ (४.२०७). १३२ कौनाप्पुण्णा-  
दयः (४.२५८). १३३ धातवोऽर्थान्तरेष्वपि (४.२५९).

क्रमाङ्कः	पृष्ठाङ्कः	क्रमाङ्कः	पृष्ठाङ्कः
	द्वितीयः पादः ।	१८ एवार्ये एव	२२०
१ दस्तस्य शौरसेन्यामखाव- चोऽस्तोः	२१७	१९ हञ्जे चेट्याहाने	२२०
२ अध क्वचित्	२१७	२० अतो ङसेर्दुदोश्	२२०
३ तावति खोर्वा	२१७	२१ आत्सावामन्व्य इनो नः	२२०
४ थो धः	२१७	२२ म	२२०
५ इहहचोर्हस्य	२१८	२३ भवताम्	२२१
६ भुवो भः	२१८	२४ भविष्यति स्सिः	२२१
७ अन्त्यादिदेति मो ण	२१८	२५ इचेचोर्दद्	२२१
८ यो व्य	२१८	२६ शेषं प्राकृतवत्	२२१
९ पूर्वस्य पुरवः	२१८	२७ मागध्यां शौरसेनीवत्	२२२
१० इअदूणौ क्त्वः	२१८	२८ त्वाङ्गुहो ङसः	२२३
११ कृगमोर्दुदुअः	२१९	२९ आमो डाहङ्	२२३
१२ इदानीमो द्वाणिं	२१९	३० सौ पुंस्येलतः	२२४
१३ तस्मात्ता	२१९	३१ हगोऽहंवयमो	२२४
१४ णं नन्वर्थे	२१९	३२ छोऽनादौ श्रः	२२४
१५ अम्महे हर्षे	२१९	३३ क्षः ऋकः	२२४
१६ हीही वैदूषके	२१९	३४ स्कः प्रेक्षाचक्षेः	२२४
१७ हीमाणहे निर्वेद्विस्मये	२२०	३५ सः सषोः संयोगेऽप्रीष्मे	२२५

१ तो दोऽनादौ शौरसेन्यामयुक्तस्य (४.२६०). २ अध. क्वचित् (४.२६१). ३ वादेस्तावति (४.२६२). ४ थो ध (४.२६७). ५ इहहचोर्हस्य (४.२६८). ६ भुवो भ (४.२६९) ७ मोऽन्त्याणो वेदेतोः (४.२७९) ८ न वा यो व्य (४.२६६) ९ पूर्वस्य पुरवः (४.२७०). १० क्त्व इयदूणौ (४.२७१). ११ कृगमो ङदुअः (४.२७२). १२ इदानीमो दाणिं (४.२७७). १३ तस्मात्ता (४.२७८). १४ णं नन्वर्थे (४.२८३). १५ अम्महे हर्षे (४.२८४) १६ हीही विदूषकस्य (४.२८५). १७ हीमाणहे विस्मयनिर्वेदे (४.२८२). १८ एवार्ये एव (४.२८०). १९ हञ्जे चेट्याहाने (४.२८१). २० अतो ङसेर्दुदोडाद् (४.२७६). २१ आ आमन्व्ये सौ वेनो न (४.२६३). २२ मो वा (४.२६४). २३ भवद्भगवतोः (४.२६५). २४ भविष्यति स्सिः (४.२७५). २५ दिरिचेचोः (४.२७३). २६ शेष प्राकृतवत् (४.२८६). २७ शेष शौरसेनीवत् (४.३०२). २८ अवर्णाद्वा ङसो डाहः (४.२९९). २९ आमो डाहं वा (४.३००). ३० अत एत्सौ पुंसि मागध्याम् (४.२८७). ३१ अहवयमोर्हगे (४.३०१). ३२ छस्य श्रोऽनादौ (४.२९५). ३३ क्षस्य ऋक (४.२९६). ३४ स्कः प्रेक्षाचक्षोः (४.२९७). ३५ सषोः संयोगे सोऽप्रीष्मे (४.२८९).

क्रमाङ्कः	पृष्ठाङ्कः	क्रमाङ्कः	पृष्ठाङ्कः
३६ स्त्रोः श्लौ	२२५	५३ टा नेन तदिदमोः	२२८
३७ न्यण्यज्ञां जर्	२२५	५४ नाए ख्रियाम्	२२८
३८ जो व्रजेः	२२५	५५ उसेस्तोतुशतः	२२९
३९ जयद्यां यः	२२५	५६ तडिजेच-	२२९
४० छट्टौ स्टम्	२२६	५७ एय्य एव भविष्यति	२२९
४१ स्थथौ स्तम्	२२६	५८ इय्यो यकः	२२९
४२ चिष्ठस्तिष्ठस्य	२२६	५९ कृजो डीरः	२२९
४३ नो नणोः पैशाच्याम्	२२६	६० क्त्वा तूनं	२३०
४४ न्यण्यज्ञां जर्	२२६	६१ घ्वः टून्त्यूनौ	२३०
४५ राज्ञो ज्ञो वा चिच्	२२७	६२ शेषं शौरसेनीवत्	२३०
४६ तद्वतोः	२२७	६३ न प्रायो लुक्कादिच्छलषट्-	
४७ शषोः सः	२२७	शम्यन्तसूत्रोक्तम्	२३०
४८ लो लः	२२७	६४ रो लस्तु चूलिकापैशा-	
४९ दुस्तिर्यादशरो	२२८	च्याम्	२३०
५० र्यक्लष्टां रिअसिनसिटाः		६५ गजडदवघ्नदधभां कचट-	
कचित्	२२८	तपखल्लथफाल्	२३१
५१ टोस्तु तु	२२८	६६ अन्येषामादियुजि न	२३१
५२ यः पो हृदये	२२८	६७ शेषं प्रागवत्	२३१

३६ रसोर्लशौ (४.२८८). ३७ न्यण्यज्ञा ज्ञः (४.२९३). ३८ व्रजो ज (४.२९४). ३९ जयद्यां य (४.२९२). ४० छट्टयोस्तः (४.२९०). ४१ स्थथयोस्त (४.२९१). ४२ तिष्ठचिष्ठ (४.२९८). ४३ णो न (४.३०६). ४४ ज्ञो ज्ञ पैशाच्याम् (४.३०३); न्यण्योर्जः (४.३०५). ४५ राज्ञो वा चिच् (४.३०४). ४६ तदोस्त (४.३०७). ४७ शषोः स (४.३०९). ४८ लो ल (४.३०८). ४९ यादशादेर्दुस्ति (४.३१७). ५० र्यक्लष्टा रियसिनसिटाः कचित् (४.३१४). ५१ टोस्तुर्वा (४.३११). ५२ हृदये यस्य पः (४.३१०). ५३-५४ तदिदमोष्टा नेन ख्रिया तु नाए (४.३२२). ५५ अतो वसेर्बातोडातू (४.३२१). ५६ इवेच (४.३१८); आत्तेश्च (४.३१९). ५७ भविष्यत्येय्य एव (४.३२०). ५८ क्यस्येय्यः (४.३१५). ५९ कृजो डीर (४.३१६). ६० क्वत्स्तलः (४.३१२). ६१ दूनत्यूनौ घ्वः (४.३१३). ६२ शेषं शौरसेनीवत् (४.३२३). ६३ न कगचजादिषट्शम्यन्तसूत्रोक्तम् (४.३२४). ६४ रस्य लो वा (४.३२६). ६५ चूलिकापैशाचिके तृतीयतुर्योराद्यद्वितीयौ (४.३२५). ६६ नादियुज्योरन्येषाम् (४.३२७). ६७ शेषं प्रागवत् (४.३२८).

क्रमाङ्कः	पृष्ठाङ्कः	क्रमाङ्कः	पृष्ठाङ्कः
	तृतीयः पादः ।	१२ डेत्तुलडेवडावियत्कियति च	
१ प्रायोऽपभ्रंशोऽचोऽच्च	२३२	व्यादेर्वतुपः	२३९
२ अचोऽस्तवोऽखौ कखतथ-		१३ डेत्तहे त्रलः	२३९
पफा गघदधबभान्	२३२	१४ यत्तदोर्डेत्तु	२४०
३ तु मो ड्वम्	२३४	१५ कुत्रात्रे च डेत्यु	२४०
४ ह्यो म्हम्	२३४	१६ त्वतलौ प्पणम्	२४०
५ रो लुकमघः	२३४	१७ तव्यस्य एव्वइएव्वउ एवाः	२४१
६ क्वचिद्भूतोऽपि	२३५	१८ क्त्व इ इउ इवि अवि	२४२
७ विपदापत्संपदि द इ	२३५	१९ एप्प्येप्पिण्वेव्येविणु	२४३
८ कथं यथा तथा डिहडिध-		२० तुम एवमणाणहमणहिं च	२४४
डिमडेमास्यादेः	२३६	२१ गमेस्त्वेप्येपिण्वोरेलुक्	२४४
९ दादेर्डेहो यादक्तादक्कीदगी-		२२ तनो णअल्ल	२४५
दशाम्	२३७	२३ छस्य युष्मदादेर्दरः	२४६
१० डइसोऽताम्	२३८	२४ जणि जणु नं नइ नावइ	
११ यावत्तावस्युंमहिंमा वादेः	२३८	नाव इवार्ये	२४६
		२५ तणेण रेसिं रेसिं तेहिं केहिं	
		तादर्थ्ये	२४८

१ स्वराणां स्वराः प्रायोऽपभ्रंशे (४.३२९). २ अनादौ स्वरादसंयुक्तानां कखतधपफा गघदधबभाः (४.३९६). ३ मोऽनुनासिको वो वा (४.३९७). ४ म्हो म्भो वा (४.४१२) ५ वाघो रो लुक (४.३९८). ६ अभूतोऽपि क्वचित् (४.३९९). ७ आपद्विपत्संपदा द इ (४.४००). ८ कथं यथा तथा यादेरेमेहेधा डित (४.४०१). ९ यादक्तादक्कीदगीदशा दादेर्डेहः (४.४०२). १० अता डइस (४.४०३). ११ यावत्तावतोर्वादेर्म उं महिं (४.४०६). १२ वा यत्तदोऽतोर्डेव्व (४.४०७). १३ त्रस्य डेत्तहे (४.४३६). १४ यत्रतत्रयोत्रस्य डिदेत्थवतु (४.४०४). १५ एत्थु कुत्रात्रे (४.४०५). १६ त्वतलो. प्पणः (४.४३७). १७ तव्यस्य इएव्वउं एव्वउं एवा (४.४३८). १८ क्त्व इइउइविअवय (४.४३९). १९ एप्प्येप्पिण्वेव्येविणव (४.४४०) २० तुम एवमणाणहमणहिं च (४.४४१). २१ गमेरोप्पिण्वेप्योरेल्लुवा (४.४४२). २२ तनोणअ (४.४४३). २३ युष्मदादेरीयस्य डारः (४.४३४). २४ इवार्ये ननउनाइ-नावइजणिजगवः (४.४४४). २५ तादर्थ्ये केहिंतेहिंरेसिरेसितणेणा. (४.४२५).

क्रमाङ्कः	पृष्ठाङ्क	क्रमाङ्क	पृष्ठाङ्क
२६ स्वार्थे डुः पुनर्विनाद्युवमः	२४९	४३ दिवा दिवे	२५८
२७ डेंडाववश्यमः	२४९	४४ सह सहं	२५८
२८ परमेकशसोर्डडि	२५०	४५ मा मं	२५९
२९ अडडडुल्लाः स्वार्थिक- कलुक् च	२५१	४६ कुतः कउ कहांतिहु	२५९
३० तद्योगजाश्च	२५२	४७ अथवा मनागहवइ मणाउं	२६०
३१ डीतः स्त्रियाम्	२५३	४८ इतसेत्तहे	२६१
३२ अदन्ताड्डा	२५३	४९ पश्चात्पच्छइ	२६१
३३ इदतोऽति	२५४	५० ततस्तदा तो	२६१
३४ इदानीमेव्वहि	२५४	५१ त्वनुसाहावन्यथासर्वौ	२६१
३५ एव जि	२५४	५२ किं काईकवणौ	२६१
३६ एवमेम	२५५	५३ उन्नविच्चवुत्ता विषण्ण- वत्तमांकाः	२६२
३७ नहि नाहि	२५५	५४ अत्तुः परस्परस्य	२६२
३८ प्रत्युत पच्चलिउ	२५५	५५ अन्यादशस्याण्णाइसावरा- इसौ	२६३
३९ एवमेव एमइ	२५६	५६ वहिल्लागाः शीघ्रादीनाम्	२६३
४० समं समाणु	२५६	५७ हुहुखधिग्घिगाः शब्दचेष्टा- नुकृत्योः	२७०
४१ किल किर	२५७	५८ अनर्थका घइमादयः	२७१
४२ पणिगम प्राइम प्राउ प्राइव प्रायसः	२५७		

२६ पुनर्विन. स्वार्थे डु (४.४२६); एव पर सम ध्रुव मा मनाक एम्ब पर समाणु ध्रुवु मं मणाउं (४.४१८). २७ अवश्यमो डेंडौ (४.४२७). २८ एकशसो ड (४.४२८). २९ अडडडुल्ला स्वार्थिककलुक् च (४.४२९). ३० योगजाश्चैषाम् (४.४३०). ३१ स्त्रियां तदन्ताड्डी (४.४३१). ३२ आन्तान्ताड्डा. (४.४३२). ३३ अस्येदे (४.४३३). ३४-३६ पश्चादेवमेवैवेदानौ प्रत्युतेतस. पच्छइ एम्बइ जि एम्बहिं पच्चलिउ एत्तहे (४.४२०). ३७ किलाथवादिवासहनहे किराहवइ दिवे सहं नाहिं (४.४१९) ३८-३९ = (४.४२०). ४० = (४.४१८). ४१ = (४.४१९). ४२ प्रायसः प्राउ प्राइव प्राइम्बपणिगम्बाः (४.४१४). ४३-४४ = (४.४१९). ४५ = (४.४१८). ४६ कुतस. कउ कहतिहु (४.४१६). ४७ = (४.४१९). ४८-४९ = (४.४२०). ५० ततस्तदोस्तोः (४.४१७). ५१ वान्यथोऽनु (४.४१५), सर्वस्य साहो वा (४.३६६). ५२ किम. काइकवणौ वा (४.३६७). ५३ विषण्णोक्तवर्त्मनो वुन्नवुत्तविच्चं (४.४२१). ५४ परस्परस्यादिर (४.४०९). ५५ अन्यादशोऽन्नाइसावराइसौ (४.४१३). ५६ शीघ्रादीना वहिल्लादय (४.४२२). ५७ हुहुखधुपघादयः शब्दचेष्टानुकरणयो (४.४२३). ५८ घइमादयोऽनर्थकाः (४.४२४).



क्रमाङ्कः	पृष्ठाङ्कः	क्रमाङ्कः	पृष्ठाङ्कः
	चतुर्थः पादः ।	१७ सुससोः	२८१
१ दिहौ सुपि	२७३	१८ हो जसामन्त्र्ये	२८२
२ स्वम्यम उत	२७५	१९ हिं मिस्सुपोः	२८२
३ ओत्सौ पुंसि तु	२७५	२० स्त्रियां डेहिं	२८२
४ ए भिसि	२७६	२१ ङस्ङस्योर्हे	२८२
५ टि	२७६	२२ हुमाम्भ्यसोः	२८३
६ डिनेच्च	२७६	२३ उदोतौ जश्शसः	२८४
७ ङसेर्हेहुं	२७७	२४ ई नपि	२८४
८ भ्यसो हुं	२७७	२५ कान्तस्यात उं स्वमोः	२८५
९ सुस्सुहो ङसः	२७७	२६ सर्वगात् डि हिं	२८५
१० आमो हं	२७८	२७ ङसिर्हे	२८६
११ टो णानुस्वारौ	२७८	२८ तु किमो डिह	२८६
१२ एं चेदुतः	२७८	२९ ङसः सुश्रु यत्तत्किभ्यः	२८६
१३ हि हे ङिङस्योः	२७९	३० स्त्रियां डहे	२८७
१४ हुं भ्यसः	२८०	३१ यत्तद् धुं वुं स्वमोः	२८७
१५ आमो हं च	२८०	३२ इदम इमु नपुंसके	२८८
१६ ङसो लुक्	२८१	३३ एतदेह एहो एहु स्त्रीनृनपि	२८८

१ स्यादौ दीर्घह्रस्वौ (४.३३०). २ स्यमोरस्योत् (४.३३१). ३ सौ पुंस्योद्वा (४.३३२). ४ भिस्येद्वा (४.३३५). ५ एटि (४.३३३). ६ डिनेच्च (४.३३४). ७ ङसेर्हेहुं (४.३३६). ८ भ्यसो हुं (४.३३७). ९ ङस सुहोस्सव (४.३३८). १० आमो हं (४.३३९). ११ आटो णानुस्वारौ (४.३४२). १२ एं चेदुतः (४.३४३). १३-१४ ङसिभ्यस्ङीना हेर्हुंहय (४.३४१). १५ हुं चेदुद्भ्याम् (४.३४०). १६ षष्ठ्या. (४.३४५). १७ स्यमजस्यसां लुक् (४.३४४). १८ आमन्त्र्ये जसो हो- (४.३४६). १९ मिस्सुपोर्हिं (४.३४७). २० डेहिं (४.३५२). २१ ङस्ङस्योर्हे (४.३५०). २२ भ्यसामोर्हुः (४.३५१). २३ स्त्रियां जस्यसोर्बदात् (४.३४८). २४ स्त्रीष्वे जस्यसोरि (४.३५३). २५ कान्तस्यात उं स्वमो (४.३५४). २६ डेहिं (४.३५७). २७ सर्वादेर्ङेसेर्हा (४.३५५). २८ किमो डिहे वा (४.३५६). २९ यत्त- त्किभ्यो ङसो ङासुर्न वा (४.३५८). ३० स्त्रियां डहे (४.३५९). ३१ यत्तदः स्वमो- श्रुत्रं (४.३६०). ३२ इदम इमुः स्त्रीष्वे (४.३६१). ३३ एतदः स्त्रीपुंस्त्रीष्वे एह एहो एहु (४.३६२).

क्रमाङ्कः	पृष्ठाङ्कः	क्रमाङ्कः	पृष्ठाङ्कः
३४ जश्शसोरेइ	२८८	५० सुपाम्हासु	२९५
३५ ओइ अदसः	२८९	५१ लटो हिं वा झञ्चोः	२९५
३६ इदम आअः	२८९	५२ हि थास्सिपोः	२९५
३७ सौ युष्मदस्तुहुं	२९०	५३ सप्तम्याश्च	२९६
३८ तुम्हे तुम्हई जश्शसोः	२९०	५४ हु थध्वमोः	२९६
३९ भिसा तुम्हेहिं	२९०	५५ उं मिबिटोः	२९७
४० डव्यमटा पईं तईं	२९१	५६ हुं मस्महिडोः	२९७
४१ तुज्झ तुध तउ डसिडसा	२९२	५७ इदुदेत्स्वहेः	२९८
४२ सुपा तुम्हासु	२९३	५८ स्यस्य सो लृटि	२९९
४३ तुम्हहमाम्भ्यस्भ्याम्	२९३	५९ पर्याप्तौ भुवः पडुच्चः	२९९
४४ अस्मदोऽम्हहं	२९३	६० व्रजेवृञ्जः	३००
४५ सौ हउं	२९३	६१ ब्रूजो भुवः	३००
४६ मईं डव्यमटा	२९३	६२ क्रियोः कीसु	३००
४७ डस्डसिना महु मज्झु	२९४	६३ पस्सगण्णौ दृशिग्रहोः	३०१
४८ अम्हईं अम्हे जश्शसोः	२९४	६४ तक्षाद्याश्छोल्लादीन्	३०१
४९ भिसाम्हेहिं	२९५		

३४ एइर्जसोरेइ (४.३६३). ३५ अदस ओइ (४.३६४). ३६ इदम आय. (४.३६५). ३७ युष्मद. सौ तुहुं (४.३६८). ३८ जसशसोस्तुम्हे तुम्हईं (४.३६९). ३९ भिसा तुम्हेहिं (४.३७१). ४० टाड्यमा पईं तईं (४.३७०). ४१ डसिडसभ्या तउ तुज्झ तुध (४.३७२). ४२ तुम्हासु सुपा (४.३७४). ४३ भ्यसाम्भ्यां तुम्हहं (४.३७३). ४४ अम्हहं भ्यसाम्भ्याम् (४.३८०). ४५ मावस्मदो हउं (४.३७५). ४६ टाड्यमा मईं (४.३७७). ४७ महु मज्झु डसिडसभ्याम् (४.३७९). ४८ जसशसोर्गम्हे अम्हईं (४.३७६). ४९ अम्हेहिं भिसा (४.३७८). ५० सुपा अम्हासु (४.३८१). ५१ त्यादेराद्यत्रयस्य संबन्धिनो हिं न वां (४.३८२). ५२ मध्यत्रयस्याद्यस्य हि (४.३८३). ५३-५४ बहुत्वे हुः (४.३८४). ५५ अन्त्यत्रयस्याद्यस्य उं (४.३८५). ५६ बहुत्वे हु (४.३८६). ५७ हिस्वयोरिदुदेत् (४.३८७). ५८ वत्स्य-तित्स्यस्य स. (४.३८८). ५९ भुवः पर्याप्तौ हुच्चः (४.३९०). ६० व्रजेवृञ्जः (४.३९२). ६१ ब्रूजो भुवो वा (४.३९१). ६२ क्रियोः कीसु (४.३८९). ६३ दृशोः पस्सः (४.३९३), ग्रहेर्गृण्ह. (४.३९४). ६४ तक्षाद्यादीनां छोल्लादयः (४.३९५).

क्रमाङ्कः	पृष्ठाङ्कः	क्रमाङ्कः	पृष्ठाङ्कः
६५ होः स्तोत्रुच्चारलाघवम्	३०३	६९ शौरसेनीवत्	३०४
६६ बिन्दोरन्ते	३०३	७० तद्ग्रथत्ययश्च	३०५
६७ ह्रस्वस्थैडः	३०३	७१ शेषं संस्कृतवत्	३०६
६८ लिङ्गमतन्त्रम्	३०३	७२ झाडगास्तु देइयाः सिद्धाः	३०६

---

६५ कादिस्थैदोतोश्चारलाघवम् (४-४१०) ६८ लिङ्गमतन्त्रम् (४-४४५).  
 ६९ शौरसेनीवत् (४-४४६). ७० व्यत्ययश्च (४-४४७). ७१ शेषं संस्कृतवत्सिद्धम्  
 (४-४४८).

## परिशिष्टं द्वितीयम्

### प्राकृतसूत्राणामकारादिक्रमेणानुक्रमणिका

पृष्ठाङ्कः	क्रमाङ्कः	पृष्ठाङ्कः	क्रमाङ्कः
३८ अइ तु वैरादौ	१.२.१०२	१९२ अनुव्रजतेः पडिअग्गः	३.१.४६
१५ अक्षयर्थकुलाद्या वा	१.१.५१	९ अन्तरि च नाचि	१.१.२७
१७६ अच्चुक्कवोक्कौ विज्ञापेः	२.४.१११	१६२ अन्त्यस्य वचिमुचिरुदि-	
१६८ अचोऽचाम्	२.४.७१	श्रुभुजां डोत्	२.४.४५
२३२ अचोऽस्तवोऽखौ कखतथ-		१६९ अन्त्यस्य हनखनोः	२.४.७५
पफा गघदधबभान्	३.३.२	९ अन्त्यहलोऽश्रुदुदी	१.१.२५
१९६ अट्टः कथे	३.१.६८	२१८ अन्यादिदेति मो णः	३.२.७
२५१ अडडडुल्लाः स्वार्थिककलुक् च	३.३.२९	२६३ अन्यादृशस्याण्णाइसावराइसौ	३.३.५५
१२० अण णाई नअर्थे	२.१.६१	२३१ अन्येषामादियुजि न	३.२.६६
१५३ अत एवैच् से	२.४.७	६४ अपतौ घरो गृहस्य	१.३.९६
१८२ अतिङ्गि तुः	२.४.१४९	२०६ अपुण्णगा केन	३.१.१३२
२२० अतो ङसेदुदीश	३.२.२०	१७ अपेः पदात्	१.२.५
१२६ अतो डो विसर्गः	२.२.१२	११६ अब्भो पश्चात्तापसूचनादु ख-	
२६२ अत्खुः परस्परस्य	३.३.५४	संभाषणापराधानन्दादर-	
१३९ अत्सुस्सिहिस्से	२.२.७८	खेदविस्मयविषादभये	२.१.४१
२६० अथवा मनागहवइ मणाउं	३.३.४७	१२३ अमः	२.२.२
२५३ अदन्ताड्डा	३.३.३२	१४३ अमा तुमे तुँए च	२.३.२
१५५ अदेल्लुक्कयात्खोरतः	२.४.१५	२१९ अम्महे हर्षे	३.२.१५
५३ अद्रुमे कदल्याम्	१.३.४३	२९४ अम्हई अम्हे जइशसो.	३.४.४८
२१७ अघः काचित्	३.२.२	१४७ अम्हं मज्झं मज्झ मइ मह	
२७१ अनर्थका घइमादय	३.३.५८	महं मे च ङसा	२.३.२५
१३७ अनिदमेतदस्तु कियत्तदः		१४७ अम्ह मम भ्यसि	२.३.२४
स्त्रियां च हि	२.२.६४	१४८ अम्ह मम मज्झ मह ङिपि	
३ अनुकमन्यशब्दानुशासनवत्	१.१.२		२.३.२७
		१४६ अम्हे अम्हो अम्ह	२.३.१७

पृष्ठाङ्कः	क्रमाङ्कः
१४८ अम्हे अम्हो अम्हाण ममाण	
महाण मज्झाण मज्झा-	
म्हाम्हं णे णो आमा	२-३-२६
११६ अम्हो आश्रय्ये	२-१-४०
१२१ अयि पे	२-१-७४
१६७ अर उः	२-४-६६
७९ अररीअरिज्जमाश्रय्ये	१-४-५६
१६७ अरि वृषाम्	२-४-६७
१७१ अर्जेविठप्पः	२-४-८२
५९ अर्थपरे तो युष्मदि	१-३-७३
१७४ अपैरल्लिवपणामचच्चुप्पाः	२-४-९९
९२ अहल्ल्युच्च	१-४-१०५
१२० अलाहि निवारणे	२-१-६५
३१ अल्ल डुकूले	१-२-६७
१९८ अल्लिअ उपसर्पेः	३-१-८६
१९१ अवहेडमेल्लणिल्लुञ्जोसिक-	
दिसडरेअवल्लण्डाः	३-१-४१
१० अविद्युति ख्रियामाल्	१-१-२९
११४ अव्ययम्	२-१-३१
२०३ असावक्खोड	३-१-११०
१५० अस्तासोर्डिप्	२-३-३९
४३ अस्तोरखोरचः	१-३-७
१४६ अस्मत्सुना अग्निह हमहअम-	
हमहम्म्यम्मि	२-३-१५
२९३ अस्मदोऽग्ग्हं	३-४-४४
१४२ अहद्वा सुना	२-२-९१
१५७ अहेस्यासी तेनास्तेः	२-४-२४
२०० आक्रामिरोहावोत्थारच्छुन्दान्	३-१-९४
१८६ आघ्राक्षिस्नामाइग्घणिज्झरा-	
ब्बुत्ताः	३-१-६

पृष्ठाङ्कः	क्रमाङ्कः
२४ आचार्ये चो हश्च	१-२-३५
२२० आत्सावामन्च्य इनो न.३.२.२१	
५ आदिः खुः	१-१-९
१२९ आदीतः सोश्च	२-२-३३
१७ आदेः	१-२-२
५९ आदेर्जः	१-३-७४
५५ आदेस्तु	१-३-५३
३२ आद्वा मृदुत्वमृदुककरासु	१-२-७४
११७ आनन्तर्ये णवरिअ	२-१-४५
१६३ आ भूतभविष्यति च क्वजः	२-४-४७
११५ आम अभ्युपगमे	२-१-३२
११९ आमन्त्रणे वेव्वे च	२-१-५७
१३७ आमां डेसि	२-२-६५
२२३ आमो डाहङ्ग	३-२-२९
२७८ आमो हं	३-४-१०
२८० आमो हं च	३-४-१५
१३३ आरः सुपि	२-२-४९
१७१ आरभ आढण्यः	२-४-८३
१९३ आरोलवमालौ पुञ्जेः	३-१-५३
२१ आर्यायां र्यः श्वश्चामूल्	१-२-२१
१७८ आल्लीडोऽल्लिः	२-४-१२१
८२ आश्लिष्टे लघौ	१-४-७१
१७४ आसंघ संभावेः	२-४-९८
२२ आसारे तु	१-२-२२
१३४ आ सौ वा	२-२-५२
२०२ आहाहिलंघवच्चाहिलक्खमह-	
सिहचिल्लुम्पचरुपाः कांक्षेः	३-१-१०७
२८४ ई नपि	३-४-२४
२१८ इअदूणौ कत्वः	३-२-१०

पृष्ठाङ्कः	क्रमाङ्कः	पृष्ठाङ्कः	क्रमाङ्कः
१४२ इआऔ म्मौ	२२२	२८ ईतः काश्मीरहरीतक्यो-	
१०२ इकः पथो णस्य	२१४	लालौ	१२५०
२२१ इचेचोर्द्व	३२५	१३८ ईतः सेसा	२२६८
१२२ इजेराः पादपूरणे	२१७६	४० ई धैयै	१२१०८
१३५ इणममामा	२२५७	१७१ ईर हकृतृजाम्	२४८१
२६१ इतसेत्तहे	३३४८	२३ ईल् खत्वाटस्त्यानयोरातः	
१८ इतेः	१२६		१२३३
२६ इतौ तो वाक्यादौ	१२४५	९२ ईल् ज्यायाम्	१४११०
२४ इत्तु सदादौ	१२३४	१२२ उअ पश्य	२१७५
२५४ इदतोऽति	३३३३	१२१ उ ओ उपेः	२१६८
२८९ इदम आअः	३४३६	३९ उच्चैर्नाचैसोरअः	१२१०७
१३९ इदम इमः	२२७६	२२ उत्करवल्लीद्वारमात्रचः	२४२५
२८८ इदम इमु नपुंसके	३४३२	१९७ उत्क्षिपिरुथ्यग्घोसिक्कहक्कु-	
१३९ इदमेतत्कियत्तद्भयष्टो		वाल्लथ्यगुलुगुञ्छाब्भुत्तान्	
डिणा	२२७३		३१८०
२५४ इदानीमेव्वहि	३३३४	१८१ उत्थल उच्चलेः	२४१४१
२१९ इदानीमो न्दार्णि	३२१२	७३ उत्सवक्कक्षोत्सुकसामर्थ्ये	
१२७ इदुतोर्दिः	२२२२	छो वा	१४१९
२९८ इदुदेत्स्वहेः	३४५७	३५ उद्दोल् मृषि	१२८५
३२ इदुद्वयूहे	१२६८	१३३ उदतां त्वस्वमामि	२२४८
३५ इदुन्मातुः	१२८२	२८४ उदोतौ जदशसः	३४२३
३२ इदेन्नु पुरे	१२७१	१९० उद्द ओरुम्मावसुओ	३१३२
७५ इन्धौ	१४२९	३४ उद् वृषमे वुः	१२७८
५८ इन्मयटि	१३६९	२६२ उन्नविचचवुत्ता विषण्ण-	
२२९ इय्यो यकः	३२५८	वर्मोक्ताः	३३५३
१०६ इरः शीलाद्यर्थस्य	२१२८	१०५ उपरेः संव्याने लल्ल	२११९
३३ इल् कृपणे	१२७५	१९९ उम्भावेल्लणि सरकोड्डुम-	
१२१ इहरा इतरथा	२१७२	सक्कुडुखेडुमोटाअकिल-	
२१८ इहहचोर्हस्य	३२५	किंचा रमतेः	३१९१
१४० इहेणं ड्यमः	२२८०	६४ उभयाघसोरवहहेडौ	१३९८
१७२ ईअइज्जौ यक्	२४९१		

पृष्ठाङ्कः	क्रमाङ्कः
२९७ उ मिबिटोः	३.४.५५
१४५ उम्होयहतुयहतुम्भ भ्याः	२.३.११
२७ उ युधिष्ठिरे	१.२.४७
३२ उल् कण्डूयहनूमद्रातूले	१.२.६९
२९ उल् जीर्णे	१.२.५३
२० उल् ध्वनिगवयविष्वचो वः	१.२.१६
२०३ उल्लसेरुसलोसुंभारोअणि- ल्लसगुञ्जोल्लपुलभाआः	३.१.१११
१६७ उवर्णस्यावः	२.४.६४
११८ ऊ गहाविस्मयसूचनाक्षेपे	२.१.५२
४८ ऊत्वे दुर्भगसुभगे वः	१.३.१८
७९ ऊर्ध्वं भो वा	१.४.५०
३८ ऊ स्तेने वा	१.२.९९
३६ ऋतुऋजुऋणऋषिऋषमे वा	१.२.९१
३४ ऋतुगो	१.२.८०
३२ ऋतोऽत्	१.२.७३
१३२ ऋदन्ताङ्कः	२.२.४३
१६० एकस्मिन्प्रथमादेर्विध्यादिषु दु सु मु	२.४.३५
९२ एकाचि श्वःस्वे	१.४.१०८
१०४ एकाहः सिसिआइआ	२.१.१५
१२१ एकसरिअं झटिति संप्रति	२.१.७१
८ एङः	१.१.२१
१५६ एच्च क्त्वातुंतव्यभविष्यति	२.४.१९
६५ एण्ह एत्ताहे इदानीमः	१.३.१०३

पृष्ठाङ्कः	क्रमाङ्कः
२८८ एतदेहयहोपहु स्त्रीनृनपि	३.४.३३
१४१ एतदो म्मावदितौ वा	२.२.८७
१४१ एत्तो एत्ताहे ङसिनैतदः	२.२.८५
४२ एत् साञ्जला	
त्रयोदशगेऽचः	१.३.१
२४३ एण्येपिण्वेव्येविणु	३.३.१९
२७६ ए भिसि	३.४.४
२२९ एय्य एव भविष्यति	३.२.५७
२९ एल् पीठनीडकीट शपीयूष- विभीतकेटशापीडे	१.२.५६
२५४ एव जि	३.३.३५
२५५ एवमेम	३.३.३६
२५६ एवमेव एमइ	३.३.३९
६३ एवमेवदेवकुलप्रावारकयाव- जीवितावटावर्तमान- तावति वः	१.३.९४
२२० एवार्थे एव्व	३.२.१८
२७८ एं चेदुत.	३.४.१२
३८ ऐच एङ्	१.२.१०१
१९५ ओअन्दोहालौ छिदेराडा	३.१.६६
१९७ ओअग्गसमाणौ व्यापि- समाप्योः	३.१.७७
२८९ ओइ अदसः	३.४.३५
२७५ ओत्सौ पुंसि तु	३.४.३
२३ ओदाल्यां पंक्तौ	१.२.२९
११९ ओ पश्चात्तापसूचने	२.१.६०
३२ ओल् स्थूणातूणमूल्यतूपीर- कूर्परगुड्डीकूष्माण्डी- ताम्बूलीषु	१.२.७२

पृष्ठाङ्कः	क्रमाङ्कः	पृष्ठाङ्कः	क्रमाङ्कः
१९० ओह्रौसराववतरेस्तु	३.१.३६	१३१ कियत्तदोऽस्वमामि सुपि	२.२.४०
१९० ओह्रिरोग्यौ निद्रः	३.१.३१	१३८ कियत्तद्भयो ङस्	२.२.६७
७० कः शक्तमुक्तदष्टमृदुत्व- रुग्णेषु	१.४.४	११५ किणो प्रश्ने	२.१.३७
८३ कगटडतदपःकःपशो- रुपर्यद्रे	१.४.७७	१०२ किमिदमश्च डेत्तिअडित्तिल- डेहहम्	२.१.३
५९ कतिपये वहशौ	१.३.७२	१३८ किमो डीस डिणो	२.२.७१
२३६ कथं यथा तथा डिहडिध- डिमडेमास्थादेः	३.३.८	११६ किर इर हिर किलार्थे	२.१.३९
१९६ कथेर्वज्जरपज्जरसगघसास- साहचवजःपपिसुण- बोल्लोव्वालाः	३.१.६९	६० किरिरे डः	१.३.७९
५३ कदर्थिते खोर्वः	१.३.४४	२५७ किल किर	३.३.४१
४२ कदले तु	१.३.२	२५९ कुतः कउ कंहतिहु	३.३.४६
१९८ कमवसलिसलोहाः स्वपेः	३.१.८७	२४० कुत्रात्रे च डेत्यु	३.३.१५
१७५ कग्पेर्विच्छोलः	२.४.१०६	६५ कूरो गौणेषदः	१.३.१०२
१९४ कम्मवमुपभुजिः	३.१.५४	८१ कूष्माण्ड्यां ण्डश्च तु लः	१.४.६४
८७ कर्णिकारे णो वा	१.४.८८	२१९ कृगमोर्डदुअः	३.२.११
४२ कर्णिकारे फोः	१.३.३	१८८ कृज कुणः	३.१.२०
१८८ काणेक्षिते णिआरः	३.१.२१	२२९ कृजो डीरः	३.२.५९
२८५ कान्तस्यात उं स्वमोः	३.४.२५	१६० कृदो हं	२.४.३२
४६ कामुकयमुनाचामुण्डाति- मुक्तके मो इलुक्	१.३.११	१७९ कृपौ णिजवहः	२.४.१२९
८० कार्षापणे	१.४.६२	९१ कृष्णे वर्णे	१.४.१०४
७९ काश्मीरे म्भः	१.४.५३	३६ क्लृप्त इलिः	१.२.९२
१८३ कासेरवाद्वासः	२.४.१५५	१०३ केर इदमर्थे	२.१.८
२६१ किं काईकवणौ	३.३.५२	१७८ केर् च वेः	२.४.१२३
१४० किं किं	२.२.८३	३६ केवलस्य रिः	१.२.८९
३३७ कितद्भ्यां सश्	२.२.६६	१९२ केवलाअसारवसमारोव- हत्याः समारचेः	३.१.४४
		११७ केवले णवर	२.१.४६
		१९० कोक्कोक्कौ व्याहुः	३.१.३४
		३७ कौक्षेयक उत्	१.२.९६
		१५५ के	२.४.१८
		२४२ क्व इइउइविअवि	३.३.१८



पृष्ठाङ्कः	क्रमाङ्कः
२३० क्त्वा तून्	३.२.६०
१३ क्त्वासुपोस्तु सुणात्	१.१.४३
१७८ क्रियः कीणः	२.४.१२२
३०० क्रियेः कीसु	३.४.६२
१६ क्लीबे गुणगाः	१.१.५२
१४० क्लीबे स्वमेदमिणमिणमो	२.२.८२
२३५ कचिद्भूतोऽपि	३.३.६
१५० कचिद्सादेः	३.३.३८
१३२ कचित्सुपि तदो णः	२.२.७४
१३२ क्विपः	२.४.४७
७१ क्षः	१.४.८
२२४ क्षः ऋकः	३.२.३३
७३ क्षण उत्सवे	१.४.२१
७३ क्षमायां कौ	१.४.२०
१९७ क्षिपिरङ्क्खपरिह्वलघत्तछुह-	
फेळणोल्लसोल्लगल्लत्थान्	३.१.७९
३० क्षुत् ईत्	१.२.६०
१८९ क्षुरे कम्मः	३.१.२८
८९ क्षमारत्नेऽन्त्यहलः	१.४.९६
७० क्ष्वेडकगे खल्	१.४.५
१९८ खउरपड्डुहौ क्षुमे-	३.१.८४
४८ खघथघमाम्	१.३.२०
१०२ खस्य सर्वाङ्गात्	२.१.५
१६५ खादधावि लुक्	२.४.५८
४७ खोः कन्दुकमरकतमदकले	१.३.१५
६० खोः करवीरे णः	१.३.८०
४६ खोऽपुष्पकुब्जकर्परकी ले	
कोः	१.३.१२

पृष्ठाङ्कः	क्रमाङ्कः
२३१ गजडदबघझढधभां कचट-	
तपखछटथफाल्	३.२.६५
१८२ गण्ठो ग्रन्थेः	२.४.१४७
२८ गभीरग इत्	१.२.५१
२०० गमिरणुवज्जावज्जसाक्कुसो-	
क्कुसाइच्छअईअवहरअवसे-	
ह्वडअवरिअलवरिअल्लवो-	
ल्लणिरिणासवच्छड्डुणिण-	
णिम्महपच्छन्दणिलुक्करम्म-	
णिणिवहान्	३.१.९७
२४४ गमेस्त्वेप्येपिण्वोरैलुक्	३.३.३१
१९३ गर्जेर्बुक्कः	३.१.५०
५५ गर्भिते	१.३.५१
२०५ गवेषेर्घत्तगमेसडुडुल्लडंडोलाः	३.१.१२१
३८ गव्यउदाईत्	१.२.९८
९४ गहिआघाः	१.४.१२१
२०५ गाहोऽवाद्वाहः	३.१.१३०
१७७ गुण्ठ उद्गूलेः	२.४.११७
२०५ गुम्मगुम्मडौ मुहेः	३.१.१३१
१८९ गुललश्चाटौ	३.१.२६
१७४ गुलुगुञ्जोत्थङ्घोव्वेलो-	
ल्लाला उन्नमेः	२.४.१००
५ गो गणपरः	१.१.१०
६५ गोणाघाः	१.३.१०५
३४ गौणान्त्यस्य	१.२.८१
३९ गौरव आत्	१.२.१०५
७८ ग्मो मः	१.४.४७
२०३ ग्रसेर्घिसः	३.१.११३
१७२ ग्रहेर्वेप्यः	२.४.८७

पृष्ठाङ्कः	कमाङ्कः	पृष्ठाङ्कः	कमाङ्कः
१८४ ग्रहेर्णिरुवारगोणहबलहर-		१२५ डेमिर्	२-१-११
पग्गाहिएचुआः	२-४-१५७	१३७ डेस्यथिसम्मि	२-२-६३
२५ घमि वा	१-२-३८	१४९ डेसो डम्	२-३-३५
१९४ घटेर्गडः	३-१-५८	२९१ ड्यभटा पई तई	३-४-४०
१९५ घुसलविरोलौ मन्थेः	३-१-६३	५७ ड्वयौ कबन्धे	१-३-६२
१८१ घूर्णैर्युम्मपहल्लघोलघुलाः		७२ चः कृत्तिचत्वरे	१-४-१६
	२-४-१४२	१९८ चच्चारवेलवावुपालमेः	३-१-८३
१६३ घेत् तुंतव्यक्त्वासु ग्रहेः		२१ चण्डखण्डिते णा वा	१-२-१९
	२-४-४४	१४८ चतुरो जइशस्भ्यां चउरो	
२८६ डसः सुशू यत्तत्किभ्यः	३-४-२९	चत्तारो चत्तारि	२-३-२८
२८६ डसिहँ	३-४-२७	१२७ चतुरो वा	२-२-२३
१५१ डसिसघ्राश्च	२-३-४०	३७ चपेटाकेसरदेवरसैन्यवेदना-	
१२६ डसिसो हि	२-२-१७	स्वेचस्त्वत्	१-३-९३
१३० डसेः शशाशिशे	२-२-३४	१६४ चर्नुतिमदिब्रजाम्	२-४-४९
१२६ डसेः श्लुक	२-२-१५	९३ चलयोरचलपुरे	१-४-११६
२७७ डसेहँहु	३-४-७	१६६ चलस्फुटे	२-४-६२
२२९ डसेस्तोतुशतः	३-२-५५	२२६ चिष्टस्तिष्टस्य	३-२-४२
२८१ डसो लुक	३-४-१६	४९ चोः खचितपिशाचयोः	
१२५ डसोऽस्त्रियां सर्	२-२-१०	सलौ	१-३-२२
१३५ डस्डसितां णोणोर्डण्	२-२-५९	१६४ छर्गमिष्यमासाम्	२-४-५०
२९४ डस्डसिना महुमज्जु	३-४-४७	६२ छल् षट्शमीसुधाशाव-	
२८२ डस्डस्योहँ	३-४-२१	सप्तपर्णे	१-३-९०
१४४ डिटाभ्यां तुमए तुइ तुण		२४६ छस्य युष्मदादेर्डारः	३-३-२३
तुमाइ तुमे	२-३-६	१०२ छस्यात्मनो णअः	२-१-६
२७६ डिनेच्च	३-४-६	४७ छागशृङ्खलकिराते लकचाः	
१५१ डिपोऽसू	२-३-४१		१-३-१३
१३८ डिरिआ डाहे डाला काले		१७६ छादेर्नुमनुमोव्वालडक्क-	
	२-२-६९	पत्वालसंतुमाः	२-४-११०
१३१ डीप्रत्यये	२-२-३८	५८ छायायां होऽकान्तौ	१-३-७०
१२६ डेडँ	२-२-१६	१६५ छिदिमिदो न्दः	२-४-५४

पृष्ठाङ्कः	क्रमाङ्कः
१७२ छिपः स्पृशतेः	२.४.८८
२२४ छोऽनादौ श्रः	३.२.३२
२४६ जणि जणु नं नइ नावइ नाइ इवाथे	३.३.२४
१८१ जनो जाजम्मौ	२.४.१४०
२२५ जयघां यः	३.२.३९
१६४ जर् स्विदाम्	२.४.५३
२८८ जश्शसोरेइ	३.४.३४
१३४ जश्शस्डसिडसां गोश्	२.२.५५
१४३ जसा भे तुब्भे तुय्हे उय्हे तुब्भ	२.३.३
१७९ जाणमुणौ झः	२.४.१३०
१८७ जाय्रेजंगः	३.१.१५
१८१ जुञ्जजुजुप्पा युजेः	२.४.१३९
२०५ जुगुप्सतेर्दुगुञ्जझणदुगुच्छाः	३.१.१२७
१९६ जूरः कुधेः	३.१.७२
१८१ जृम्भेऽवेर्जम्भा	२.४.१३८
२२५ जो व्रजेः	३.२.३८
१५६ जा ज्ञे	२.४.२१
७७ ज्ञानोः	१.४.३७
८५ ज्ञो जोऽविज्ञाने	१.४.८२
२१ ज्ञो णोऽभिज्ञादौ	१.२.१७
६३ ज्योर्दनुजवधराजकुलभाजन- कालायसकिसलयहृदयेषु	१.३.९५
१८७ झरझरसुमरविम्हरहरहल- लुहपअरपम्हुहाः स्मरतेः	३.१.१२
१८३ झरपञ्जरपञ्चडुखिरणि- डुडुअणिब्बलाः क्षरेः	२.४.१५४

पृष्ठाङ्कः	क्रमाङ्कः
३०६ झाडगास्तु देश्याः सिद्धाः	३.४.७२
१५२ झिझौ न्ति न्ते इरे	२.४.४
४९ झो जटिले	१.३.२३
५२ टल् त्रसरबृन्ततूवरतगरे	१.३.३७
१३० टाडिडसाम्	२.२.३५
२२८ टा नेन तदिदमोः	३.२.५३
१३२ टापो डे	२.२.४५
१४४ टा भे ते दे दि तुमं तुमइ	२.३.५
१४० टाससि णः	२.२.७९
२७६ टि	३.४.५
५० टो डः	१.३.३१
१२६ टो डेणल्	२.२.१८
१२८ टो णा	२.२.२८
१३४ टो णा	२.२.५४
२७८ टो णानुस्वारौ	३.४.११
४९ टोर्बडिशादौ लः	१.३.२४
१३६ टो वात्मनो णिआ णइआ	२.२.६१
२२८ टोस्तु तु	३.२.५१
५० ठः	१.३.२८
८२ ठदौ स्तब्धे	१.४.७२
१६० ठं मेञ्छात्ततः	२.४.३१
१६६ डः सीदपति	२.४.६०
२३८ डइसोऽताम्	३.३.१०
१५८ डच्छ दशिगम इजादौ हिलुक् च वा	२.४.२८
७६ डल् फोर्मिर्दितविच्छर्दछर्दि- कपर्दवितर्दिगर्तसंमर्दं	१.४.३३
१२८ डवो उतः	२.२.२५

पृष्ठाङ्कः	क्रमाङ्कः	पृष्ठाङ्कः	क्रमाङ्कः
१९३ डिक्को वृषे	३.१.५१	११५ णइ चेअ चिअ च एवार्थे	
२०१ डिप्पणिड्डुहौ विगलेः	३.१.१०१	१७१ णप्पणज्जौ झः	२.१.३४
२५३ डीतः स्त्रियाम्	३.३.३१	५४ णदिंना रुदिते	२.४.८४
२०० डुण्डुल्लडुमडण्डल्लभमाड-		११९ णवि वैपरीत्ये	१.३.४९
भम्मभमुडतलअण्टझण्टगुम-		१२३ णशामः	२.१.५५
टिरिटिल्लपरिपरघम-		१५४ णिजदेदावावे	२.२.४
चक्कमभमडघसझम्पडुसा		१९१ णिब्बलो मुचेर्दुःखे	२.४.११
अमेः	३.१.९६	१९७ णिरवो बुमुक्ष्याक्षिप्योः	३.१.४०
१०६ डुमअडमऔल्ल भ्रुवः	२.१.२५	१८९ णिलुञ्छो निष्पाताच्छोटे	३.१.७८
१०३ डेच्चओ युष्मदस्मदोऽणः	२.१.१०		३.१.२९
२४९ डेंडाववश्यमः	३.३.२७	१९५ णिल्लूरल्लूरणिव्वरणिच्छल्ल-	
१३ डे तु किंशुके	१.१.४६	दुहावणिज्जोडाः	३.१.६७
२३९ डेत्तहे त्रलः	३.३.१३	२०१ णिवहणिरिणासणिरिणिज्ज-	
२३९ डेत्तुल्लडेवडावियत्कियति च		रोञ्चचड्डाः पिषेः	३.१.१०२
व्यादेर्वतुपः	३.३.१२	१८९ णिव्वोलो मन्युनौष्ठमालिन्ये	
८० डेरो ब्रह्मचर्यसौन्दर्ये च	१.४.५७		३.१.२५
१५९ डोच्छ वचिमुचिरुदिश्रुमुजः	२.४.३०	१९५ णिहर आकन्देः	३.१.६५
		१७४ णिहुवः कमेः	२.४.१०२
१३८ डो तदस्तु	२.२.७२	१४६ णे च शसा	२.३.१८
५४ डो दीपि	१.३.४६	१४७ णेऽम्हेह्यम्हाह्यम्हेऽम्ह	
१३१ डोऽल्लुकौ तु संबुद्धेः	२.२.४२	भिसा	२.३.२२
७७ डमकमोः	१.४.४३	१३५ णोणाळिष्विदना जः	२.२.५६
१९५ ढंसोत्थंघौ विवृतिरुध्योः	३.१.६४	५५ णो वातिमुक्तके	१.३.५०
		१२८ णो शसश्च	२.२.२६
५० ढः कैटभशकटसटे	१.३.२७	१६८ णो हश्च चिजिपूश्रुधूस्तुहु-	
१६५ ढः क्कथिवर्धाम्	२.४.५५	ल्लभ्यः	२.४.७२
५४ ढः पृथिव्यौषधनिशीथे	१.४.४७	१४९ ण्ह ण्हं संख्याया आमोऽ-	
३५ ढिराहते	१.२.८७	विंशतिगे	२.३.३३
७६ ढोऽर्धंश्रद्धामूर्ध्नि तु	१.४.३४	११५ तं वाक्योपन्यासे	२.१.३३
२१९ णं नन्वर्थे	३.२.१४	३०१ तक्षाद्याऽञ्जोल्लादीन्	३.४.६४

पृष्ठाङ्कः	क्रमाङ्कः
२०४ तक्षेश्चञ्छरम्परम्फाः	३-१-१२२
२२९ तडिजेचः	३-२-५६
१७७ तडेराहोडविहोडौ	२-४-११८
१९६ तडुवविरल्लतडतडुस्तनेः	३-१-७४
२४८ तणेणरेसिरेसितोहिंकोहिं तादर्थ्ये	३-३-२५
२६१ ततस्तदा तो	३-३-५०
१४० तदिदमेतदां सोसि तु डसामा	२-२-८४
२५२ तद्योगजाश्च	३-३-३०
३०५ तद्वयत्ययश्च	३-४-७०
९२ तन्व्यामे	१-४-१०६
२२७ तल्लदोः	३-२-४६
२४१ तव्यस्य एव्वइएव्वउएव्वाः	३-३-१७
२१९ तस्मात्ता	३-२-१३
१४१ तस्सौ सोऽक्कीबे तदश्च	२-२-८९
१६३ ता डो दशाः	२-४-४६
१५० तादर्थ्ये डेस्तु	२-३-३६
७८ ताम्नाप्रयोग्भः	१-४-४९
२१७ तावति खीर्वा	३-२-३
८ तिडः	१-१-२३
१५४ तिडाल्थि	२-४-१०
१९३ तिजेरोल्लुकः	३-१-५२
१४८ तिणिण त्रेः	२-३-२९
१४९ ति त्रेः	२-३-३२
६५ तिर्यक्पदातिशुकेस्तिरिच्छि पाइक्क सिप्पी	१-३-१०४
२९ तीर्थे ड्रुल्	१-२-५४

पृष्ठाङ्कः	क्रमाङ्कः
२८६ तु किमो डिह	३-४-२८
५२ तुच्छे चच्छौ	१-३-३६
२९२ तुज्झ तुध्र तउ डसिडसा	३-४-४१
१९५ तुडिरुल्लुकुणिउल्लुकोल्लूरो- क्खुडल्लुकतोडखुट्टखुडात्	३-१-६२
५८ तु ढो विषमे	१-३-६७
१४४ तु तुइ डिपुडसौ	२-३-८
२८ तु निर्झरद्विधाकुरोरोन्ना	१-२-४९
३५ तु बृहस्पतौ	१-२-८४
१४४ तुब्भ तुहितो तुग्घ डसिना	२-३-७
१४५ तुब्भोब्भोय्हतइतुहंतुहंतुहं- तुवतुमतुमेतुमाइतुमादेते- दितितुइए डसा	२-३-१२
२४४ तुम एवमणणहमणहिं च	३-३-२०
१०७ तुमत्तुआणत्तणाः क्त्वः	२-१-२९
४३ तु मयूरचतुर्थचतुर्वारचतुर्दश- चतुर्गुणमयूरखोल्लखल- सुकुमारोडूखललवण- कुतूहले	१-३-५
२३४ तु मौ ड्वम्	३-३-३
१५५ तु मौ	२-४-१६
२९३ तुग्घहमाम्भ्यसभ्याम्	३-४-४३
१४५ तुग्घाणतुब्भंतुब्भाणतुमाण- तुवाणतुहाणतुब्भवोमे त्वामा	२-३-१३
२९० तुग्घे तुग्घइ जइशासोः	३-४-३८

पृष्ठाङ्कः	क्रमाङ्कः	पृष्ठाङ्कः	क्रमाङ्कः
१७४	तुलिडोल्योरोहामरक्खोलौ	१५३	त्वस्तेर्मह्महोभिह ममोमिना
	२.४.९७		२.४.८
१४४	तुव तुम तुह तुम्भ	१०३	त्वस्य तु डिमात्तणौ
	२.३.९	२३	त्वपौ
१८२	तुवरजअडौ त्वरेः	२२३	त्वाड्ढाहो ङसः
	२.४.१४८		३.२.२८
५२	तु वसतिभरते	१०६	त्वादेः सः
	१.३.३९	२२	त्वाद्रं उदोत्
५	तु विकल्पे		१.२.२७
	१.१.१३	१६०	त्विजाह्लिङः
११	तु सक्खिणभवन्तजम्मण-	२६	त्वेदितः
	महन्ताः		१.२.४१
	१.१.३७	१२०	त्वोदवापोताः
१९	तु समृद्धघादौ		२.१.६७
	१.२.१०	७२	थलस्पन्दे
१८२	तूरः शतृतिङि		१.४.१२
	२.४.१५०	१८०	थिण्पस्तृपः
८०	तूर्यदशार्हशौण्डीर्ये		२.४.१३५
	१.४.६०	२१७	थो घः
२४५	तृनो णअल्		३.२.४
	३.३.२२	१५३	थध्वमित्याहचौ
१०३	तैलस्यानङ्कोलाड्डेल्लः		२.४.५
	२.१.१२	७४	थ्यश्चत्सप्तामनिश्चले
८८	तैलादौ		१.४.२३
	१.४.९३	५१	दंशदहोः
१८	तोऽचः		१.३.३४
	१.२.७	७६	दग्धविदग्धवृद्धिदंष्ट्रावृद्धे
८२	तो ढो रश्चारब्धे तु		१.४.३५
	१.४.७३	५२	दम्भदरदर्भगर्दभददृदशन-
२२	तोऽन्तर्येल्		दग्धदाहदोहददोलादण्ड-
	१.२.२३		कदने तु
७३	त्योऽचैत्ये		१.३.३५
	१.४.१७	११५	दर अर्धेऽल्पे वां
१३९	त्रतसि च किमो ल्कः		२.१.३६
	२.२.७५	९४	दर्धीकरनिवहौ दब्बी-
२०४	त्रसेर्वज्जडरौ		रयणिह्वौ
	३.१.११९		१.४.१२०
२४०	त्वतलौ प्पणम्		२१७
	३.३.१६		दस्तस्य शौरसेन्यामखाव-
३७	त्वत्सरोरुहमनोहरप्रकोष्ठा-		चोऽस्तोः
	तोद्यान्योन्ये वश्च कोः		३.२.१
	१.२.९५	२०४	दहिरह्निजलालुक्खौ
८१	त्वथ्वद्भवां क्वचिच्चलजज्ञाः		३.१.१२४
	१.४.६५	१७०	दहेर्शैर्
२९	त्वदुत उपरिगुरुके		२.४.७७
	१.२.५७	२३७	दादेडेहो यादक्तादक्कीदगी-
१६८	त्वनतः		दशाम्
	२.४.७०		३.३.९
२६१	त्वनुसाहावन्यथासवौ		
	३.३.५१		
७४	त्वभिमन्यौ जर्जौ		
	१.४.२५		
२५७	त्वभिमन्यौ मः		
	१.३.६५		

पृष्ठाङ्कः	क्रमाङ्कः
११ दिक्प्रावृषि	१.१.३५
४ दिर्दीर्घः	१.१.६
१२५ दिर्दोत्तोदोदु ङ्सौ	२.२.८
१२७ दिर्वा भ्यसि	२.२.१९
२५८ दिवा दिवे	३.३.४३
६ दिहौ मिथः से	१.१.१८
२७३ दिहौ सुपि	३.४.१
८७ दीर्घाच्च	१.४.८७
१७२ दीसल् दृशोः	२.४.८९
१९६ दुःखे णिव्वरः	३.१.७०
३१ दुरो र्लुकि तु	१.२.६२
२२८ दुस्तिर्यादृशगे	३.२.४९
१६९ दुहलिहवहरुहां भरत उच्च	२.४.७६
३६ हतेऽरि ता	१.२.८८
१८३ दृशिरोअक्खणिअच्छाव- अच्छच्चजावअज्झपुलअपु- लोअदेक्खावअक्खपेच्छा- वआसपासणिअसच्चवाव- क्खान्	२.४.१५३
१७६ दृशोर्दावहक्खवर्दसाः	२.४.११३
३६ दृश्यक्खक्किपि	१.२.९०
११९ वे संमुखीकरणे	२.१.५९
३८ दैत्यादौ	१.२.१०३
८८ दैवगेषु	१.४.९२
१४८ दोणिण दुवे बेणिण द्वे	२.३.३०
१०४ दो त्तो तसः	२.१.१४
३० दोदोऽनुत्साहोत्सन्न ऊच्छसि	१.२.६१
१४९ दो बे टादौ च	२.३.३१

पृष्ठाङ्कः	क्रमाङ्कः
५३ दोहदप्रदीपशातवाहना-	
तस्याम्	१.३.४१
७४ द्यय्यर्या जः	१.४.२४
५ द्वितीयः फुः	१.१.११
२७ द्विनीक्षुप्रवासिषु	१.२.४८
१४९ द्विवचनस्य बहुवचनम्	२.३.३४
१७० द्वे गमिगे	२.४.८०
८५ द्वोर्द्वारे	१.४.८३
४९ धः पृथकि तु	१.३.२१
१० धनुषि वा	१.१.३२
१७३ धवलोद्घटोर्दुमोगौ	२.४.९४
२१६ धातवोऽर्थान्तरेष्वपि	३.१.१३३
८५ धात्रीद्वे रस्तु	१.४.८०
१८८ ध्रुवो ध्रुजः	३.१.१७
११८ धू कुत्सायाम्	२.१.५१
८७ धृष्टद्युम्ने	१.४.८९
८० धैर्ये रः	१.४.५९
१७९ धो दहः श्रदः	२.४.१३१
१७८ ध्रुमो ध्रुमोदः	२.४.१२५
७४ ध्यहोर्झल्	१.४.२६
७५ ध्वजे वा	१.४.२८
५५ नः	१.३.५२
१४० न त्थः	२.२.८१
२३० न प्रायो लुक्कादिच्छल्लषट्-	
शाम्यन्तसूत्रोक्तम्	३.२.६३
१६४ नमोद्विजरुदां वः	२.४.४८
७ न यण्	१.१.२०
४२ नवमालिकाबदरनवफालिका- पूगफलपूतर ओल्	१.३.४

पृष्ठाङ्कः	क्रमाङ्कः
८१ न वा तीर्थदुःखदक्षिणदीर्घे	१.४.६३
२४ न वाव्ययोत्खातादौ	१.२.३७
१०५ नवैकाद्वा	२.१.२०
२०२ नशिरवहृएवसेहृणिवहृपडि- सासेहृणिरिणासान्	३.१.१०८
१७५ नशेर्विष्णुगालनासवपलाव- हारवविउडाः	२.४.१०३
२५५ नहि नाहि	३.३.३७
२२८ नाप स्त्रियाम्	३.२.५४
१३० नातः शा	२.२.३६
४५ नात्यः	१.३.९
९१ नात्स्वमे	१.४.१०२
५५ नापिते ण्हः	१.३.५४
१३२ नाम्नि डरम्	२.२.४४
३९ नाव्यावः	१.२.१०४
४८ निकषस्फटिकचिकुरे हः	१.३.१९
१८६ निना विहृक्कणिलुक्कणिलिअ- लिक्लुक्कणिरुग्घाः	३.१.८
१९७ निरः पद्यतेर्वल	३.१.७५
१७९ निरप्पथक्कठाचिह्वाः	२.४.१२७
९ निर्दुरि वा	१.१.२६
१७७ निमेर्निम्मवनिम्माणौ	२.४.१२०
१७३ निवृपतोर्णिहोडो वा	२.४.९३
१२० निश्चयनिर्धारणे वले	२.१.६२
४३ निषण्ण उमः	१.३.६
१९६ निषेधेर्हक्कः	३.१.७१
९८८ निवृम्भे निट्टुह	३.१.२२
१७ निष्पत्तो ओत्पपी माल्य- स्थोर्वा	१.२.१

पृष्ठाङ्कः	क्रमाङ्कः
१८७ निस्सुर्निहरनिलदाढवर- हाढाः	३.१.१४
५६ नीपापीडे मो वा	१.३.५७
६१ नीवीस्वप्ने वा	१.३.८५
१२८ नृनपि डसिडसोः	२.२.२७
१८२ नेः सदेर्मजः	२.४.१४५
२२६ नो नणोः पैशाच्याम्	३.२.४३
७८ न्मः	१.४.४८
२२५ न्यण्यन्नज्जां जर्	३.२.३७
२२६ न्यण्यन्नां जर्	३.२.४४
१८३ न्यसेर्णिमणुमौ	२.४.१५६
१८९ पअल्लो लम्बनशैथिल्ययोः	३.१.२७
२० पक्काङ्गारललाटे तु	१.२.१२
८२ पक्षमणि	१.४.६८
२५७ पणिगम प्राइम प्राउ प्राइव प्रायसः	३.३.४२
७६ पञ्चदशदत्तपञ्चाशति णः	१.४.३६
१८७ पट्टोड्डल्लपिज्जाः पिबेः	३.१.१६
१९९ पडिसापारिसामौ शमेः	३.१.९२
२३ पञ्चे मि	१.२.३१
२५० परमेकशसोर्डडि	३.३.२८
१७६ परिवाडो घटेः	२.४.११२
१८२ पर्यसःपल्लट्टपल्लट्टपल्लहत्थाः	२.४.१५१
७७ पर्यस्ते टश्च	१.४.४१
२९९ पर्याती भुवोप हुच्च	१.४.५९
२६१ पश्चात्पच्छइ	३.३.४९



पृष्ठाङ्कः	क्रमाङ्कः
३०१ पस्सगण्हौ दशिश्रद्धोः	३-४-६३
२२ पाणवते तु फोः	१-२-२४
५० पिठरे हस्तु रश्च ढः	१-३-२९
५३ पीते ले वा	१-३-४५
१३९ पुंसि सुना त्वयं स्त्रिया-	
मिमिआ	२-२-७७
१२८ पुंसो जसो डउडओ	२-२-२४
१३० पुंसोऽजातेर्डीव्वा	२-२-३७
१३६ पुस्याणो राजवच्चानः	२-२-६०
१८२ पुच्छः पृच्छेः	२-४-१४६
११८ पुणरुत्तं कृतकरणे	२-१-५३
४७ पुन्नागभागिनीचन्द्रिकासु	
मः	१-३-१६
२०२ पुरग्धवाग्घोडाहिरैमाग्गु-	
माङ्गुमाः	३-१-१०६
८९ पूर्वमुपरि वर्गस्य युजः	१-४-९४
२१८ पूर्वस्य पुरवः	३-२-९
१८५ पृथक्स्पष्टे णिव्वडः	३-१-२
३३ पृष्ठेऽनुत्तरपदे	१-२-७७
५५ पो वः	१-३-५५
३९ पौरगे चाउत्	१-२-१०६
१२२ प्याद्याः	२-१-७७
१७४ प्रकाशेर्णुव्वः	२-४-१०१
५१ प्रतिगेऽप्रतीपगे	१-३-३३
२०३ प्रतीक्षेर्विहिरविरमाल-	
सामआः	३-१-११५
२०१ प्रत्यागमागमाभ्यागमां पल्ल-	
ट्टाहिपच्चुओम्मच्छा	३-१-९८
२५५ प्रत्युत पच्चलिउ	३-३-३८
६२ प्रत्युषदिवसदशपाषाणे तु	
हः	१-३-८८

पृष्ठाङ्कः	क्रमाङ्कः
१२१ प्रत्येकमः पडिपक्कं पाडिक्कं	२-१-६९
५४ प्रथमशिशिलमेथिशिशिर-	
निषधेषु	१-३-४८
२१ प्रथमे प्योः	१-२-२०
१९८ प्रदीपे संधुक्काव्वुत्ततेअव-	
संधुमाः	३-१-८५
५६ प्रभूते वः	१-३-५९
१८५ प्रभौ हुण्यः	३-१-३
८८ प्रमुक्कगे	१-४-९१
७५ प्रवृत्तसंदष्टमृत्तिवृत्तेष्वा-	
पत्तनकदर्थितोष्ट्रे	१-४-३१
१८६ प्रसुरुवेल्लवअल्लौ	३-१-१०
१७६ प्रस्थापेः पेट्टवपेट्टवौ	२-४-११४
८९ प्राक् श्वाघाण्णक्षराङ्गे	
ङ्गोऽत्	१-४-९५
२३२ प्रायोऽपभ्रंशेऽचोऽच्	३-३-१
५ प्रायो लिति न विकल्पः	१-१-१४
४४ प्रायो लुक्काचजतदपयवाम्	१-३-८
१७५ प्लावेरोव्वालपव्वालौ	२-४-१०८
५६ फः पाटिपरिघपरिखापरुष-	
पनसपारिभद्रेषु	१-३-५६
१८० फक्कस्थक्कः	२-४-१३३
५७ फस्य भहौ वा	१-३-६०
२३ फोः परस्परनमस्कारे	१-२-३०
१९९ बडबडो विलपेः	३-१-८८
१७० बन्धो न्यः	२-४-७८
२०१ बलेर्वम्फः	३-१-१०३
६ बहुलम्	१-१-१७
१६१ बहौ न्तु ह मो	२-४-३६

पृष्ठाङ्कः	क्रमाङ्कः	पृष्ठाङ्कः	क्रमाङ्कः
८० बाष्पे होऽश्रुणि	१.४.६१	१३५ भिस्वभ्यसास्तुप्स्वीत्	२.२.५८
६४ बाहिंबाहिरौ बहिसः	१.३.१०१	१२७ भिस्वभ्यस्तुपि	२.२.२१
११ बिन्दुल्	१.१.४०	७८ भीष्मे	१.४.४५
३०३ बिन्दोरन्ते	३.४.६६	१८० भुजिरणभुञ्जकम्मसमाण-	
५७ विसिन्यां भः	१.३.६३	चमडचडुजेमजिमान्	२.४.१३७
६१ बो मः शबरे	१.३.८४	२१८ भुवो भः	३.२.६
५७ बो वः	१.३.६१	१५६ भूतार्थस्य सी हीअ हीर	४.२२२
३०० ब्रूजो ब्रुवः	३.४.६१	२७७ भ्यसो हुं	३.४.८
११७ भन्द ग्रहणार्थे	२.१.४७	५९ भ्यौ बृहस्पतौ तु बहोः	१.३.७५
११७ भन्दि विकल्पविषादसत्य-		२०२ अंशोः पिडुपिट्टुक्कुल्लपुट्ट-	
निश्चयपश्चात्तापेषु च	२.१.४८	पुडाः	३.१.१०४
१९३ भञ्जैर्वैमअमुसुमूरमूरपविर-		१७३ अमवेष्टयोस्तालिअण्टपरि-	
ञ्जसूरसुडकरञ्जनिरञ्ज-		आलौ	२.४.९५
विराः	३.१.४९	१५४ अमेराडः	२.४.१३
२२१ भवताम्	३.२.२३	१४६ अं णे णं मि मिमं मममम्मि	
२२१ भविष्यति स्सिः	३.२.२४	अहं मग्हाह्म अमा	२.३.१९
१५७ भविष्यति हिरादिः	२.४.२५	२२० मः	३.२.२२
१०४ भवे डिल्लोडौ	२.१.१७	२९३ मइं डयम्टा	३.४.४६
२०२ भषेर्बुक्कः	३.१.१०५	१४७ मइ मम मह मज्झ डसौ	
१९९ भाराक्रान्ते नमेर्निसुडः	३.१.९०		२.३.२३
१६९ भावकर्मणि तु वर्यग्लुक्		१२९ मङ्गुगसंबुद्धेर्नपः	२.२.३०
	२.४.७३	१२० मणे विमशे	२.१.६३
२०३ भासोर्भिसः	३.१.११४	१९४ मण्डेष्टिविडिकरिडचिञ्च-	
१५८ भिदिविदिच्छिदो डेच्छ		चिञ्चिल्लचिञ्चआः	३.१.६१
	२.४.२९	२० मध्यमकतमे च	१.२.१४
१८० भियो भाबिहौ	२.४.१३६	१६२ मध्ये चाजन्तात्	२.४.४०
२९० भिसा तुहोहिं	३.४.१३६	८४ मनयाम्	१.४.७९
१४५ भिसा भेतुब्भेहुब्भेद्युह्ये-		१०५ मनाको डअं च वा	२.१.२३
हितुह्येहिं	२.३.१०	१०१ मन्तमणवन्तमाआलुआल-	
२९५ भिसाग्हेहिं	३.४.४९	इरइल्लउल्लइन्ता मतुपः	२.१.१
		५८ मन्मथे	१.३.६६

पृष्ठाङ्कः	क्रमाङ्कः	पृष्ठाङ्कः	क्रमाङ्कः
१४७ ममं जे मआइ ममए टा	२-३-२१	१५५ मोममुष्विञ्च	२-४-१७
१६९ मर्चेः	२-४-७४	१८८ म्लैर्वापन्वाऔ	३-१-१९
६४ मलिनघृतिपूर्ववैडूर्याणां		१३८ म्हा डसेः	२-२-७०
मइलदिहिपुरिमवेरुलिआः	१-३-९९	२२८ यः पो हृदये	३-२-५२
१९२ मस्जेराउडुण्डुण्डुखुप्पाः		११ यत्तत्सम्यग्विष्वक्पृथको मल्	१-१-३८
	३-१-४५	२४० यत्तदोर्देत्तु	३-३-१४
१८६ महमहो गन्धे	३-१-११	२८७ यत्तद् ध्रुं त्रं स्वमोः	३-४-३१
१२० माई मार्थे	२-१-६४	४५ यश्चुतिरः	१-३-१०
२२२ मागध्यां शौरसेनीवत्	३-२-२७	५८ यष्ट्यां लल्	१-३-७१
१६२ माणन्तौल् च लडः	२-४-४१	१७७ यापेर्जवः	२-४-११५
१३३ मातुरा अरा	२-२-५०	२३८ यावत्तावस्थुंमर्हिमा वादेः	३-३-११
२५९ मा मं	३-३-४५	१६४ युधबुधगृधकृधसिधमुहां च	२-४-५२
१४७ मि मइ ममाइ मए मे डिटा	२-३-२०	ज्झः	
२६ मिरायां लित्	१-२-४२	१४३ युष्मत्सुना तुवं तुं तुमं तुह	२-३-१
१५२ मिर्मिविटौ	२-४-३	५८ यो जर्तयानीयोत्तरीयकृत्येषु	१-३-६८
११६ मिव पिव विव विअ व व्व		१६७ योरेड्	२-४-६५
इवाथे	२-१-३८	१६६ रः सृजि	२-४-५९
१०५ मिश्राल्लिअश्	२-१-२१	१९२ रचेर्विडविड्वावहोग्गहाः	३-१-४३
१७६ मिश्रेर्मांसालमेलवौ	२-४-१०९	१९९ रभिराडो रम्मडवौ	३-१-८९
१६६ मीलेः प्रादेर्दे तु	२-४-६१	९४ रलोर्हरिताले	१-४-११९
३० मुकुलादौ	१-२-५८	५६ रल् पापद्धौ	१-३-५८
१२१ मुधा मोरउल्ला	२-१-७३	५३ रल् सप्तत्यादौ	१-३-४२
२६ मूषिकविभीतकहरिद्रा-		२६ रस्तिस्तिरौ	१-२-४४
पथिपृथिवीप्रतिश्रुत्यत्	१-२-४३	१०३ राजपराड्किडकौ	२-१-९
२०४ मृक्षेत्रोप्पडः	३-१-११७	१९४ राजेः सहरेहळज्जरिराग्घाः	३-१-५७
१८३ मृद्रातेर्मलपरिहृष्टुडुपन्नाड-		१३४ राज्ञः	२-२-५३
चडुमडुमडाः	२-४-१५२		
११ मोऽचि वा	१-१-३९		
१४६ मो मे वृअं जसा	२-३-१६		
१५३ मो म मु मस्महिड्	२-४-६		

पृष्ठाङ्कः	क्रमाङ्कः
२२७ राज्ञो ज्ञो वा चिञ्	३.२.४५
८५ रात्रौ	१.४.८४
१८६ रा वेर्लियः	३.१.७
१७३ रावो रञ्जयतेः	२.४.९६
८६ रितो द्वित्वल्	१.४.८५
२०१ रिहरिगौ प्रविशेः	३.१.९९
१७० रुध उपसमनोः	२.४.७९
१६४ रुधो न्धम्मौ	२.४.५१
१९० रुवो रुञ्जरुण्टौ	३.१.३३
१६७ रुषगेऽचो द्विः	२.४.६८
५९ रो डा पर्याणि	१.३.७६
१०६ रो दोर्घात्	२.१.२४
३० रो भुकुटिपुरुषयोरित्	१.२.५९
१७५ रोमन्थेरोग्गालवग्गालौ	२.४.१०७
१० रो रा	१.१.३०
२३० रो लस्तु चूलिकापैशाच्याम्	३.२.६४
२३४ रो लुकमघः	३.३.५
१९३ रोसाणोबुसलुहलुच्छपुच्छ- फुसफुस्सघसहुला माधेः	३.१.४८
७७ रो हश्चोत्साहे	१.४.३९
७५ र्तस्याधूर्तादौ टः	१.४.३०
१४१ र्थे डेल्	२.२.८६
७९ र्थः सौकुमार्यपर्यस्तपर्याणि	१.४.५५
२२८ र्यस्त्रघ्नां रिअसिनसिताः कचित्	३.२.५०
२१८ र्यो व्यः	३.२.८
९० र्षर्षतप्तवज्रेष्वित्	१.४.९८
१६० र्षे	२.४.३३

पृष्ठाङ्कः	क्रमाङ्कः
५३ लः पलितनिम्बकदम्बे	१.३.४०
१२० लक्षणे जेण तेण	२.१.६६
९४ लघुके लहोः	१.४.११८
१९४ लजेर्जाहः	३.१.५६
१५२ लटस्तिप्ताविजेच्	२.४.१
२९५ लटो हिं वा झइयोः	३.४.५१
१६१ लड्डलटोश्च जर्जारौ	२.४.३९
९३ लनोगलाने	१.४.११२
४९ लरङ्कोठे	१.३.२६
९३ ललाटे डलोः	१.४.११४
५० लल् डोऽनुडुगे	१.३.३०
८४ लवरामधश्च	१.४.७८
९१ लादक्लीबेषु	१.४.१०१
३०३ लिङ्गमतन्त्रम्	३.४.६८
१८१ लिम्पो लिपः	२.४.१४३
१५१ लुक् क्यङोर्यस्य तु	२.३.४२
६२ लुक्पादपीठपादपतनदुर्गा- देव्युदुम्बरेचान्तर्दः	१.३.९२
१७ लुगव्ययत्यदाघात्तदचः	१.२.३
१५४ लुगाविल् भावकर्मके	२.४.१४
१६१ लुगिज्जहीज्जस्विज्जेऽतः	२.४.३८
१३ लुङ् मांसादौ	१.१.४४
१९९ लुमेः संभावः	३.१.९३
५९ लो जठरवठरनिण्डुरे	१.३.७७
८ लोपः	१.१.२४
६० लो ललाटे च	१.३.८१
२२७ लो लः	३.२.४८
७९ लो वार्दे	१.४.५४
१०६ लो वा विद्युत्पत्रपीतान्धात्	२.१.२६

पृष्ठाङ्कः	क्रमाङ्कः
६१ लोहललाङ्गललाङ्गूले वा	१.३.८२
१०४ ल्हुत्तः कृत्वसुचः	२.१.१६
१७२ वचेरुञ्चः	२.४.९०
१९२ वञ्जेर्वेहववेलवजूर- बोम्मच्छाः	३.१.४७
११७ वणे निश्चयानुक्रम्यविकल्पे	२.१.४३
१०१ वतुपो डित्तिभमेतल्लुकू चैतत्तद्यदः	२.१.२
१५० वधाड्डाइ च	२.३.३७
१०७ वरइत्तगास्तुनाद्यैः	२.१.३०
१४ वर्गेऽन्त्यः	१.१.४७
१०३ वर्वतेः	२.१.११
१७५ वल आरोपेः	२.४.१०४
२०५ वलगचडमारुहेः	३.१.१२८
७९ वश्च विहले	१.४.५२
२६३ वहिल्लगाः शीघ्रादीनाम्	३.३.५६
९२ वा छन्नपन्नमूर्खद्वारे	१.४.१०९
७७ वात्मभस्मनि पः	१.४.४२
७६ वा न्तन्धौ मन्पुच्चिहयोः	१.४.३२
८० वा पर्यन्ते	१.४.५८
३८ वा पानीयगे	१.२.५२
४० वा पुआय्याद्याः	१.२.१०९
१४६ वा षो म्हेज्झौ	२.३.१४
३२ वा मधूके	१.२.७०
७० वा रक्ते गः	१.४.२
९३ वाराणसीकरेणां रणोः	१.४.११३
१५६ वा लदलोदछत्तु	२.४.२०

पृष्ठाङ्क	क्रमाङ्कः
१७ वालावरण्ये	१.२.४
११९ वा सख्या मामि हला हले	२.१.५८
८७ वा से	१.४.९०
१७१ वाहिप्पो व्याहुः	२.४.८६
१४ विंशतिषु त्या ऋपोल्	१.१.४८
२०५ विकसेः कोआसवोसगौ	३.१.१२५
१७७ विक्रोशेः पक्खोडः	२.४.११६
१९४ विडवमर्जिः	३.१.५५
२३५ विपदापत्संपदि द इ	३.३.७
१९८ विरणडौ गुपेः	३.१.८२
१७५ विरेचरोल्लुड्डोल्लुड्डु- पल्लथा	२.४.१०५
२०० विश्रमेणिप्पा	३.१.९५
७२ विसंस्थुलास्थयधनार्थे	१.४.१५
२०४ विसट्टो दलेः	३.१.११८
१९६ विसुरश्च खिदेः	३.१.७३
१७९ विस्मरः पम्हसवीसरौ	२.४.१२८
२९ विहीनहीने वा	१.२.५५
१२३ वीप्सार्थात्तद्वि सुपो मस्तु	२.२.१
७१ वुश्च रुवृक्षे	१.४.७
३५ वृन्त इवेड्	१.२.८६
३४ वृन्दारकनिवृत्तयोः	१.२.७९
३५ वृष्टिपृथङ्मृदङ्गनपृत्कवृष्टे	१.२.८३
१९१ वेअडः खचेः	३.१.३९
२७ वेङ्गुदशिथिलयोः	१.२.४६
५१ वेतस इति तोः	१.३.३२
१९८ वेपेराअवाअज्झौ	३.१.८१

पृष्ठाङ्कः	क्रमाङ्कः	पृष्ठाङ्कः	क्रमाङ्कः
११९	वेवे विषादभयवारणे	२३०	शेषं शौरसेनीवत्
१६५	वेष्टेः	३०६	शेषं संस्कृतवत्
४७	वैकादौ गः	८६	शेषादेशस्याहोऽचोऽखोः
१२६	वैतत्तदः		१४-८६
२०४	वोज्जो वीजेश्च	८	शेषेऽच्यचः
५७	वो भस्य कैटमे	६१	शोः सल्
६३	व्याकरणप्राकारागते कगोः	८३	शोर्लुक् खोः स्तम्बसमस्त- निस्पृहपरस्परश्मशान- श्मश्रौ
१८७	व्याप्रेराअड्डः		१४-७५
३००	व्रजेर्वञ्जः	१८	शोर्लुक्प्रयवरशोर्दिः
१६६	शकगो	१२९	शो शु ख्रियां तु
१९१	शकेस्तरतीरपारचभाः	३७	शौण्डिगेषु
१६२	शतृशानचोः	३०४	शौरसेनीवत्
१८१	शदेर्झडपक्खोडौ	८३	श्रस्य हरिश्चन्द्रे
१०५	शनैसो लिडअं	७३	श्रेर्वृश्चिके ञ्चुर्वा
२२	शय्यादौ	८२	श्रष्णस्नह्लक्षणां ण्हः
१५	शरत्प्रावृद्	१२९	श्रिशिशिङ्गजइशसोः
११	शरदामत्	१२९	श्रुगनपि सोः
४	शषसाः शुः	८१	श्मष्मस्मह्लामस्मररश्मौ ष्हः
२२७	शषोः सः		१४-६७
१४३	शसा वो च	२४	श्यामाके मः
१२७	शस्येत्	१८८	श्रमे वापम्फः
५	शिति दीर्घः	१८०	श्लाघः सलाहः
९	शि श्लुङ्ग नपुनरि तु	२०५	श्लिषोऽवभाससामग्गपरि- अन्ताः
४७	शीकरे तु भहौ		३-१-१२६
७०	शुल्के ङ्गः	१२३	श्लुगजइशसोः
१५४	शुष्यादेरविर्वा	७८	श्लेष्मबृहस्पतौ तु फोः
३३	शृङ्गमृगाङ्गमृत्युशृष्टमसृणेषु वा	७१	श्लेष्कान्नाग्नि
		७२	श्लः
२२१	शेषं प्राकृतवत्	२३०	श्लवः श्लूनत्यूनौ
२३१	शेषं प्राग्वत्	२२६	श्लष्टौ स्तम्

पृष्ठाङ्कः	क्रमाङ्कः
७८ ष्यस्योः फः	१.४.४४
२०१ संगमोऽभिङः	३.१.१००
३ संज्ञा प्रत्याहारमयी वा	१.१.३
१३४ संज्ञायामरः	२.२.५१
१९७ संतपां झंखः	३.१.७६
१८९ संदानोऽवष्टम्भे	३.१.२४
२०३ संदिशोऽप्पाहः	३.१.११२
१९० संनाम आहङः	३.१.३५
५ संयुक्तं स्तु	१.१.१२
२५ संयोगे	१.२.४०
१३ संस्कृतसंस्कारे	१.१.४५
४ सः समासः	१.१.८
२२५ सः सगोः संयोगोऽग्रीष्मे	
	३.२.३५
१० स आयुरप्सरसोः	१.१.३४
२९६ सप्तम्याश्च	३.४.५३
२० सप्तपर्णे फोः	१.२.१३
२५६ समं समाणु	३.३.४०
१४ स्तमदामशिरोनभो नरि	
	१.१.४९
७ संधिस्त्वपदे	१.१.१९
१६५ समुदो लर्	२.४.५७
१९४ समो गलः	३.१.५९
११७ संभावने अइ च	२.१.४४
११८ संभाषणरतिकलहे रे अरे	
	२.१.४९
२८५ सर्वगात् डि हिं	३.४.२६
१३७ सर्वादिर्जसोऽतो डे	२.२.६२
१० सशाशिषि	१.१.३३
२५८ सह सहं	३.३.४४

पृष्ठाङ्कः	क्रमाङ्कः
२०२ साअइढाणच्छकइढाच्छा-	
अच्छाणच्छाः कृषेः	३.१.१०९
७४ साध्वसे	१.४.२७
६ सानुनासिकोच्चारं डित्	
	१.१.१६
१८६ सारः प्रहुः	३.१.९
१९० साहृसाहृरौ संबुः	३.१.३०
१९१ सिञ्चसिष्णौ सिचेः	३.१.४२
३ सिद्धिलोकाच्च	१.१.१
१७१ सिष्णः सिचस्त्रिहोः	२.४.८५
१५२ सिष्यास्सेसि	२.४.२
६२ सिरायां वा	१.३.९१
१५३ सिना लिस	२.४.९
१२४ सुंतो भ्यसः	२.२.७
१४१ सुनैस इणमो इणं	२.२.८८
२९३ सुपा तुमहासु	३.४.४२
२९५ सुपागहासु	३.४.५०
१४२ सुप्यदसोऽमुः	२.२.९०
४ सुप्स्वादिरन्त्यहला	१.१.४
३१ सुभगमुसलयोः	१.२.६३
२८१ सुससोः	३.४.१७
२७७ सुस्सुहो डसः	३.४.९
८२ सूक्ष्मे	१.४.७०
३१ सूक्ष्मेऽद्वोतः	१.२.६६
३७ सैन्धवशनैश्चरे	१.२.९४
१२६ सोः	२.२.१३
३८ सोच्छ्वासे	१.२.१००
८२ सो बृहस्पतिवत्नस्पत्योः	
	१.४.७४
१२५ सोर्लुक्	२.२.९
१९१ सोल्लपउल्लौ पचेः	३.१.३८

पृष्ठाङ्कः	क्रमाङ्कः	पृष्ठाङ्कः	क्रमाङ्कः
१६१ सोस्तु हि	२-४-३७	१७३ स्पृहदूजोः सिहदूमौ णिचोः	२-४-९२
२२४ सौ पुंस्येलतः	३-२-३०	७३ स्पृहादौ	१-४-२२
२९० सौ युष्मदस्तुहुं	३-४-३७	४९ स्फटिके	१-३-२५
२९३ सौ हउं	३-४-४५	६४ स्मरकट्वोरीसरकारौ	१-३-१००
२२४ स्कः प्रेक्षाचक्षेः	३-२-३४	२९९ स्यस्य सो लृटि	३-४-५८
७१ स्कन्दतीक्ष्णशुष्के तु खोः	१-४-१०	९० स्याद्भव्यचैत्यचौर्यसमे	
	१-४-४०	यात्	१-४-१००
७७ स्तः	१-४-४०	२०३ संसेव्हंसडिभौ	३-१-११६
७२ स्तम्भे	१-४-११	९२ लुच्चे रात्	१-४-१०७
७७ स्तवो थो वा	१-४-३८	२२५ लोः श्लौ	३-२-३६
२१ स्तावकसान्ते	१-२-१८	२३ स्वपि	१-२-२८
७० स्तोः	१-४-१	२० स्वभादाविल्	१-२-११
३१ स्तौ	१-२-६५	२७५ स्वम्यम उत्	३-४-२
१७८ स्त्यः समः खा	२-४-१२४	१२१ स्वयमोऽर्थे अपणा	२-१-७०
७२ स्त्यानचतुर्थे च तु ठः	१-४-१३	२५ स्वरस्य विन्द्रमि	१-२-३९
२८२ स्त्रियां डेहिं	३-४-२०	१२ स्वरेश्यो वक्रादौ	१-१-४२
२८७ स्त्रियां डहे	३-४-३०	१३१ स्वसृगाड्वाल्	२-२-४१
१६ स्त्रियामिमाञ्जलिगाः	१-१-५३	२४९ स्वार्थे डुः पुनर्विनाभुवमः	३-३-२६
१६२ स्त्रियामी च	२-४-४३		
६४ स्त्रीभगिनीदुहितृवनिताना-		१०५ स्वार्थे तु कश्चू	२-२-१८
मित्थीबहिणीधूआविलयाः	१-३-९७	५२ हः कातरककुदवितरित-	
		मातुलिङ्गे	१-३-३८
२२६ स्थर्थौ स्तम्	३-२-४१	१० हः क्षुत्ककुमि	१-१-३१
१७८ स्थष्टकुकुरौ	२-४-१२६	२२४ हगेऽहंघयमोः	३-२-३१
७१ स्थाणावहरे	१-४-९	२२० हञ्जे चेट्याहाने	३-२-१९
६१ स्थूले रलृतश्चौत्	१-३-८३	११८ हणः शणोतेः	३-१-१८
९१ स्निग्धे त्वदितौ	१-४-१०३	११५ हद्दि निर्वेदे	२-१-३५
६२ स्नुषायां णहः फोः	१-३-८९	१३१ हरिद्राच्छाये	२-२-३९
८९ स्नेहाग्न्योर्वा	१-४-९७	६० हरिद्रादौ	१-३-७८
१८० स्पृशिश्चिवालुखफरिस-			
फासफंसालिहच्छिहान्	२-४-१३२		



पृष्ठाङ्कः	क्रमाङ्कः
११८ हरे क्षेपे च	२.१.५०
२० हरे त्वी	१.२.१५
९० हर्षामर्षश्रीह्रीक्रियापरामर्श- कृत्स्नदिष्ट्याहं	१.४.२९
१५७ हा सां मिमोमु मे वा	२.४.२६
१५६ हल ईअ	२.४.२३
१२ हलि उञ्जणनाम्	१.१.४१
१६८ हलोऽक्	२.४.६९
३०३ हलस्थैङुः	३.४.६७
९३ हश्च महाराष्ट्रे ह्योर्व्यत्ययः	१.४.१११
३१ हश्चौक्तुहले	१.२.६४
२०४ हसेर्गुञ्जः	३.१.१२३
६१ हस्य घो बिन्दोः	१.३.८६
८५ हस्य मध्याह्ने	१.४.८१
१९४ हासेन स्फुटतेर्मुः	३.१.६०
२८२ हिं भिस्सुपोः	३.४.१९
१२४ हितोत्तोदोदु ङसिस्	२.२.६
१२४ हिं हिं हिं हिं भिसः	२.२.५
१०२ हित्यहास्त्रलः	२.१.७
२९५ हिं थास्सिपोः	३.४.५२
१५७ हिस्सा हित्या मुमोमस्य	२.४.२७
२७९ हिं हे डिङ्गस्योः	३.४.१३
२२० हीमाणहे निर्वेदविस्मये	३.२.१७
२१९ ही ही वैदूषके	३.२.१६

पृष्ठाङ्कः	क्रमाङ्कः
११७ हुं पृच्छादाननिवारणे	२.१.४२
२८० हुं भ्यसः	३.४.१४
२९७ हुं मस्महिङोः	३.४.५६
१८५ हुं के	३.१.४
११८ हुं खु निश्चयविस्मयवितर्के	२.१.५४
२९३ हुं थध्वमोः	३.४.५४
२८३ हुमाग्भ्यसोः	३.४.२२
१८५ हुं रचिति	३.१.५
२०५ हुं लो लक्ष्यात् स्वलेः	३.१.१२९
२७० हुं हुरुधिगिघगा शब्दचेष्टा- नुकृत्योः	३.३.५७
१९ हे दक्षिणस्य	१.२.९
२८१ हो जसामन्त्ये	३.४.१८
१८५ हो हुवहवा भुवेस्तु	३.१.१
४ हो ह्रस्वः	१.१.५
९३ ह्यो ह्योर्वा	१.४.११७
९३ ह्ये दहयोः	१.४.११५
१३२ ह्रस्वलीङ्गः	२.२.४६
३०३ होः स्तोत्रचारलाघवम्	३.४.६५
१७७ ह्रलादेरवच्छलणचश्च	२.४.११९
८१ हो ल्हः	१.४.६६
७९ ह्रः	१.४.५१

# परिशिष्टं तृतीयम्

छन्दश्छायापन्नत्वेनाभिमतः सूत्रपाठः

## प्रथमोऽध्यायः

[ प्रथमः पादः ]

सिद्धिलोका<sup>१</sup>च्चानुक्तमन्यशब्दानुशासनवत्<sup>२</sup> ।

संज्ञा प्रत्याहारमयी वा<sup>३</sup> सुप्त्वादिरन्त्यहला<sup>४</sup> ॥ १ ॥

हो ह्रस्वो<sup>५</sup> दिदीर्घः<sup>६</sup> शषसाः शुः<sup>७</sup> सः समास<sup>८</sup> आदिः खुः<sup>९</sup> ।

गो गणपरो<sup>१०</sup> द्वितीयः कुः<sup>११</sup> संयुक्तं स्तु<sup>१२</sup> तु विकल्पे<sup>१३</sup> ॥ २ ॥

प्रायो लिति न विकल्पः<sup>१४</sup> शिति दीर्घः<sup>१५</sup> सानुनासिकोच्चारं छित्<sup>१६</sup> ।

बहुलं<sup>१७</sup> दिहौ मिथः से<sup>१८</sup> संधिस्त्वपदे<sup>१९</sup> न य<sup>२०</sup>ण्णेडः<sup>२१</sup> ॥ ३ ॥

शेषेऽच्यच<sup>२२</sup>स्तिडो<sup>२३</sup> लोपो<sup>२४</sup>ऽन्त्यहलोऽश्रुदुदि<sup>२५</sup> निर्दुरि वा<sup>२६</sup> ।

अन्तरि च नाचि<sup>२७</sup> शिश्लुङ् नपुनरि<sup>२८</sup> त्वविद्युति छियामाल्<sup>२९</sup> रो रा<sup>३०</sup> ॥ ४ ॥

हः क्षुत्ककुभि<sup>३१</sup> धनुपि वा<sup>३२</sup> सशाशिषि<sup>३३</sup> स आयुरप्सरसोः<sup>३४</sup> ।

दिक्प्रावृषि<sup>३५</sup> शरदामत्<sup>३६</sup> तु सखिलणभवन्तजम्मणमहन्ताः<sup>३७</sup> ॥ ५ ॥

यत्तत्सम्यग्विष्वक्पृथको मल्<sup>३८</sup> मोऽचि वा<sup>३९</sup> बिन्दुल्<sup>४०</sup> ।

हलि ङजणनमां<sup>४१</sup> स्वरेभ्यो वक्रादौ<sup>४२</sup> क्वासुपोस्तु सुणात्<sup>४३</sup> ॥ ६ ॥

लुङ् मांसादौ<sup>४४</sup> संस्कृतसंस्कारे<sup>४५</sup> डे तु किंशुके<sup>४६</sup> वर्गेऽन्त्यः<sup>४७</sup> ।

विंशतिषु त्या श्लोपल्<sup>४८</sup> स्नमदाप्पशिरोनभो नरि<sup>४९</sup> शरत्प्रावृष्ट्<sup>५०</sup> ॥ ७ ॥

अक्षयर्धकुलाद्या वा<sup>५१</sup> क्लीबे गुणगाः<sup>५२</sup> छियामिमाङ्गलिगाः<sup>५३</sup> ॥

[ द्वितीयः पादः ]

निष्प्रती ओत्परी माल्यस्थो<sup>५४</sup>र्वादे<sup>५५</sup>र्लुगव्यय- ॥ ८ ॥

त्यदाद्यात्तदचो<sup>५६</sup> वालाब्बरण्ये<sup>५७</sup>ऽपेः पदा<sup>५८</sup>दितेः<sup>५९</sup> ।

तोऽचः<sup>६०</sup> शोर्लुंसयवरशोर्दि<sup>६१</sup>र्हे दक्षिणेऽस्य<sup>६२</sup> तु समृद्ध्यादौ<sup>६३</sup> ॥ ९ ॥

स्वप्नादाविल्<sup>६४</sup> पक्काङ्गारललाटे तु<sup>६५</sup> सप्तपर्णे फोः<sup>६६</sup> ।

मध्यमकतमे च<sup>६७</sup> हरे त्वी<sup>६८</sup> उल् ध्वनिगवथविष्वचो वोः<sup>६९</sup> ज्ञो णो- ॥ १० ॥

[ऽ]भिज्ञादौ<sup>७०</sup> स्तावकसास्ने<sup>७१</sup> णा वा चण्डखण्डिते<sup>७२</sup> प्रथमे प्योः<sup>७३</sup> ।

आर्यायां थैः श्वश्र्वामूल्<sup>७४</sup> आसारे तु<sup>७५</sup> तोऽन्तर्येल्<sup>७६</sup> ॥ ११ ॥

पारावते तु फो<sup>२४</sup>रुकरवल्लीद्वारमात्रचः<sup>२५</sup> शक्यादौ<sup>२६</sup> ।  
 त्वार्द्र उदोत्<sup>२७</sup>स्वपि<sup>२८</sup> ओदात्यां पंक्तौ<sup>२९</sup> फोः परस्परनमस्कारे<sup>३०</sup> ॥ १२ ॥  
 पद्मे मि<sup>३१</sup> त्वर्पा<sup>३२</sup>वीलवल्वाटस्थानयोरत्<sup>३३</sup> इत्तु सदादौ<sup>३४</sup> ।  
 आचार्ये चो हश्च<sup>३५</sup> श्यामाके मो<sup>३६</sup> न वाव्ययोस्खातादौ<sup>३७</sup> ॥ १३ ॥  
 घञि वा<sup>३८</sup> स्वरस्य विन्दमि<sup>३९</sup> संयोगे<sup>४०</sup> त्वेदितो<sup>४१</sup> मिरायां लि<sup>४२</sup> ।  
 मूषिकविभीतकहरिद्रापथिपृथिवीप्रतिश्रुत्यत्<sup>४३</sup> ॥ १४ ॥  
 रस्तित्तिरा<sup>४४</sup>वितौ तो वाक्यादौ<sup>४५</sup> वेङ्गुदशिथिलयोः<sup>४६</sup> ।  
 उ युधिष्ठिरे<sup>४७</sup> द्विनीक्षुप्रवासिषु<sup>४८</sup> तु निर्झरद्विधाकृजोरौञ्चा<sup>४९</sup> ॥ १५ ॥  
 ईतः काश्मीरहरीतक्योर्ला<sup>५०</sup> गभीरग इत्<sup>५१</sup> ।  
 वा पानीयग<sup>५२</sup> उल् जीर्णे<sup>५३</sup> तीर्थे हू<sup>५४</sup>खिवहीनहीने वा<sup>५५</sup> ॥ १६ ॥  
 एलरीठनीडकीदशपीयूषविभीतकेदशापीडे<sup>५६</sup> ।  
 त्वदुत उपरिगुरुके<sup>५७</sup> मुकुलादौ<sup>५८</sup> रो भुकुटिपुरुष इ<sup>५९</sup>क्षुत ईत्<sup>६०</sup> ॥ १७ ॥  
 दोदोनुत्साहोत्सन्नऊच्छसि<sup>६१</sup> दुरो रलुकि तु<sup>६२</sup> सुभगमुसलयोः<sup>६३</sup> ।  
 हश्चौत्कुतहले<sup>६४</sup> स्तौ<sup>६५</sup> सूक्ष्मे<sup>६६</sup> ऽद्वोतोऽल्लूकूल<sup>६७</sup> ईदुद्र्यूदे<sup>६८</sup> ॥ १८ ॥  
 उल् कण्डूयहनूमद्वात्ले<sup>६९</sup> वा माधूक<sup>७०</sup> इदे- ।  
 बूपुर<sup>७१</sup> ओल् स्थूणात्तणमूल्यत्पीरकूर्परगुडूची- ॥ १९ ॥  
 कूष्माण्डीताम्बूली<sup>७२</sup> वृतोऽता<sup>७३</sup> द्वा मृदुत्वमृदुककृशासु<sup>७४</sup> ।  
 इल् कृपगे<sup>७५</sup> शृङ्गमृगाङ्गमृत्युष्टष्ट्युन्नमसणेषु चा<sup>७६</sup> पृष्टे- ॥ २० ॥  
 [ऽ]नुत्तरपद<sup>७७</sup> उद् वृषभे<sup>७८</sup> तुर्वन्दारकनिवृत्तयो<sup>७९</sup> ऋतुगे<sup>८०</sup> ।  
 गौणान्त्यस्ये<sup>८१</sup> दुन्मातु<sup>८२</sup> वृष्टिपृथङ्मृदङ्गनपृकवृष्टे<sup>८३</sup> ॥ २१ ॥  
 तु वृहस्पता<sup>८४</sup> बुदूदौल्मृषि<sup>८५</sup> वृन्त इदे<sup>८६</sup> ढिराद्यते<sup>८७</sup> ष्सेऽ रि ।  
 सा<sup>८८</sup> केवलस्य<sup>८९</sup> रिईश्यक्सक्रिप्यु<sup>९०</sup> तुऋजुऋणऋषिऋषभे वा<sup>९१</sup> ॥ २२ ॥  
 क्लृप्त इलि<sup>९२</sup> चपेटाकेसरदेवरसैन्यवेदनास्वेचस्त्वित्<sup>९३</sup> ।  
 सैन्धवशनैश्ररे<sup>९४</sup> त्वत्सरोरुहमनोहरप्रकोष्ठातोद्या- ॥ २३ ॥  
 [ऽ]न्योन्ये वश्च फोः<sup>९५</sup> कौक्षेयक उत्<sup>९६</sup> शौण्डगेषु<sup>९७</sup> गव्यउदाईत्<sup>९८</sup> ।  
 ऊ स्तेने वा<sup>९९</sup> सोच्छवास<sup>१००</sup> ऐच एङ्<sup>१०१</sup> अइ तु वैरादौ<sup>१०२</sup> ॥ २४ ॥  
 दैत्यादौ<sup>१०३</sup> नाव्यावो<sup>१०४</sup> गौरव<sup>१०५</sup> आत्पौरगे चाउत्<sup>१०६</sup> ।  
 उच्चैनीचैसोरअ<sup>१०७</sup> ई चैर्ये<sup>१०८</sup> वा पुआय्याद्याः<sup>१०९</sup> ॥ २५ ॥

## [ तृतीयः पादः ]

एस्साज्जला त्रयोदशगेऽचः<sup>१</sup> कदले तु<sup>२</sup> कर्णिकारे फोः<sup>३</sup> ।  
 नवमालिकाबदरनवफलिकापूगफलपूतर ओल्<sup>४</sup> ॥ २६ ॥  
 तु मयूरचतुर्थचतुर्वारचतुर्दशचतुर्गुणमयूखो-।  
 लखलसुकुमारोदूखललवणकुतूहले<sup>५</sup> निषण्ण उमः<sup>६</sup> ॥ २७ ॥  
 अस्तोरखोरचः<sup>७</sup> प्रायो लुक्कगचजतदपयवा<sup>८</sup> नात्पः<sup>९</sup> ।  
 यश्रुतिरः<sup>१०</sup> कामुक्यमुनाचामुण्डातिमुक्तके मो ड्लुक्<sup>११</sup> ॥ २८ ॥  
 खोऽपुष्पकुब्जकर्परकीले को<sup>१२</sup> श्रृङ्गागशृंखलकिराते ।  
 लकचा<sup>१३</sup> वैकादौ गः<sup>१४</sup> खोः कन्दुकमरकतमदकले<sup>१५</sup> ॥ २९ ॥  
 पुत्रागभागिनीचन्द्रिकासु मः<sup>१६</sup> शीकरे तु भहौ<sup>१७</sup> ।  
 ऊत्वे दुर्भंगासुभगे वो<sup>१८</sup> निकषस्फटिकचिचुरे हः<sup>१९</sup> ॥ ३० ॥  
 खघथधभा<sup>२०</sup> धः पृथकि तु<sup>२१</sup> चोः खचितपिशाचयोः सल्लौ<sup>२२</sup> ।  
 झो जटिले<sup>२३</sup> टोर्बडिशादौ लः<sup>२४</sup> स्फटिके<sup>२५</sup> लरङ्कोठे<sup>२६</sup> ॥ ३१ ॥  
 ढः कैटभशकटसटे<sup>२७</sup> ठः<sup>२८</sup> पिठरे हस्तु रश्च<sup>२९</sup> ठो लल् डो-।  
 [५] जुडुगे<sup>३०</sup> टो डो<sup>३१</sup> वेतस इति तोः<sup>३२</sup> प्रतिगेऽप्रतीपगे<sup>३३</sup> दंशदहोः<sup>३४</sup> ॥ ३२ ॥  
 दम्भदरदर्भगर्दभदष्टदशनदग्धदाहदोहददोला-।  
 दण्डकदने तु<sup>३५</sup> तुच्छे चच्छौ<sup>३६</sup> टल् त्रसरवृन्ततूबरतगरे<sup>३७</sup> ॥ ३३ ॥  
 हः कातरककुदवितस्तिमातुलिङ्गे तु<sup>३८</sup> वसतिभरते वा<sup>३९</sup> ।  
 लो निम्बपालितयो<sup>४०</sup> दौहदप्रदीपशातवाहनातस्याम्<sup>४१</sup> ॥ ३४ ॥  
 रल् सप्तत्यादा<sup>४२</sup> वद्रुमे कदल्यां<sup>४३</sup> कदर्थिते खोर्वः<sup>४४</sup> ।  
 पीते ले वा<sup>४५</sup> डो दीपि<sup>४६</sup> ढः पृथिव्यौषधनिशीथे<sup>४७</sup> ॥ ३५ ॥  
 प्रथमशिथिलमेथिथिथिरनिषधेषु<sup>४८</sup> णीं दिना रुदिते<sup>४९</sup> ।  
 णो वातिमुक्तके<sup>५०</sup> गर्भिते न<sup>५१</sup> आदेस्तु<sup>५२</sup> नापिते णहः<sup>५३</sup> पो वः<sup>५४</sup> ॥ ३६ ॥  
 फः पाटिपरिघपरिखापरुषपनसपारिभद्रेषु<sup>५६</sup> ।  
 नीपापीडे मो वा<sup>५७</sup> रल् पापद्धौ<sup>५८</sup> प्रभूते वः<sup>५९</sup> ॥ ३७ ॥  
 फस्य भहौ वा<sup>६०</sup> वो<sup>६१</sup> ड्वयौ कबन्धे<sup>६२</sup> बिसिन्यां भः<sup>६३</sup> ।  
 वो भय्य कैटभे<sup>६४</sup> त्वाभिमन्यौ मो<sup>६५</sup> मन्मथे<sup>६६</sup> तु ढो विषमे<sup>६७</sup> ॥ ३८ ॥  
 यो जर्तीयानीयोत्तरीयकृद्येषु<sup>६८</sup> इन्मयटि<sup>६९</sup> ।  
 छायायां होऽकान्तौ<sup>७०</sup> यष्टयां लल्<sup>७१</sup> कतिपये वहशौ<sup>७२</sup> ॥ ३९ ॥

अर्थपरे तो युष्मद्या<sup>७३</sup>देजो<sup>७४</sup> भ्यौ बृहस्पती तु बहोः<sup>७५</sup> ।  
 रो डा पर्याणे<sup>७६</sup> लो जठरवठरनिष्ठुरे<sup>७७</sup> हरिद्रादौ<sup>७८</sup> ॥ ४० ॥  
 किरिवरे डः<sup>७९</sup> खोः करवीरे णो<sup>८०</sup> लो ललाटे च<sup>८१</sup>  
 लोहललाङ्गललाङ्गूले वा<sup>८२</sup> स्थूले रल्लतश्चौत्<sup>८३</sup> ॥ ४१ ॥  
 बो मः शबरे<sup>८४</sup> नीवीस्वमे वा<sup>८५</sup> हस्य घो बिन्दोः<sup>८६</sup> ।  
 शोः सल्<sup>८७</sup> प्रत्यूषदिवसदशपाषाणे तु हः<sup>८८</sup> स्नुषायां णहः<sup>८९</sup> फोः ॥ ४२ ॥  
 छल् षट्शमीसुधाशावससपर्णे<sup>९०</sup> सिरायां वा<sup>९१</sup> ।  
 लुक् पादपीठपादपतनदुगाँदैव्युदुम्बरेऽचान्तर्दः<sup>९२</sup> ॥ ४३ ॥  
 व्याकरणप्राकारागते कगो<sup>९३</sup>रेवमेवदेवकुल- ।  
 प्रावारकथावज्जीवितावटवर्तमानतावति वः<sup>९४</sup> ॥ ४४ ॥  
 ज्योर्दनुजराजकुलभाजनकालायसकिसलयहृदयेषु<sup>९५</sup> ।  
 अपतौ घरो गृहस्य<sup>९६</sup> स्त्रीभगिनीदुहितृवनिताना- ॥ ४५ ॥  
 मित्थीबहिणीधूआविलआ<sup>९७</sup> उभयाधसोरवहृदौ<sup>९८</sup> ।  
 मलिनधृतिपूर्वैद्भूर्याणां मङ्गलदिहीपुरिमवेरुलिआः<sup>९९</sup> ॥ ४६ ॥  
 स्मरकट्वोरीसरकारौ<sup>१००</sup> बाहिंबाहिरौ बहिसः<sup>१०१</sup> ।  
 कूरो गौणेषद<sup>१०२</sup> एण्ह एत्ताहे इदानीमः<sup>१०३</sup> ॥ ४७ ॥  
 तिर्यक्पदातिशुक्तेस्तिरिच्छिपाङ्कसिप्पि<sup>१०४</sup> गोगाद्याः<sup>१०५</sup> ।

[ चतुर्थः पादः ]

स्तो<sup>१</sup>र्वा रके गः<sup>२</sup> शुल्के ङ्गः<sup>३</sup> कः शक्तमुक्तदष्टमृदुत्व- ॥ ४८ ॥  
 रुग्णेषु<sup>४</sup> क्ष्वेडकगो खल्<sup>५</sup> ष्कस्कोनांमि<sup>६</sup> बुश्च रुर्वृक्षे<sup>७</sup> ।  
 क्षः<sup>८</sup> स्थागावहरे<sup>९</sup> स्कन्दतीक्ष्णशुष्के तु खोः<sup>१०</sup> स्तम्भे ॥ ४९ ॥  
 ल्यो<sup>१२</sup>ऽस्पन्दे स्थानचतुर्थे च तु ठः<sup>१३</sup> ट्रो<sup>१४</sup> विसंस्थुलास्थ्यधनार्थे<sup>१५</sup> ।  
 चः कृत्तिचत्तरे<sup>१६</sup> त्योऽवैत्ये<sup>१७</sup> श्रेवृश्चिके व्नुवार्<sup>१८</sup> ॥ ५० ॥  
 उत्सवक्क्षोऽसुकसामर्थ्ये छो वा<sup>१९</sup> क्षमायां कौ<sup>२०</sup> ।  
 क्षण उत्सवे<sup>२१</sup> स्पृहादौ<sup>२२</sup> थ्यश्चत्सप्सामनिश्चले<sup>२३</sup> द्यस्ययां ॥ ५१ ॥  
 ज<sup>२४</sup>स्त्वभिमन्यौ जजौ<sup>२५</sup> ध्यह्योर्झल्<sup>२६</sup> साध्वसे<sup>२७</sup> ध्वजे<sup>२८</sup> वेन्वौ<sup>२९</sup> ।  
 तस्याधूतादौ टः<sup>३०</sup> प्रवृत्तसंदष्टमृत्तिवृत्तेष्टा- ॥ ५२ ॥  
 पत्तनकदर्थितोष्टे<sup>३१</sup> वा न्तन्धौ मन्युचिह्न<sup>३२</sup>योर्झल् फो- ।  
 मीर्दितविच्छर्दच्छर्दिकपर्दवितर्दिगर्तसंमदे<sup>३३</sup> ॥ ५३ ॥

ढोऽर्धद्विंशद्दामूर्ध्नि तु<sup>३४</sup> दग्धविदग्धवृद्धिदंष्ट्रावृद्धे<sup>३५</sup> ।  
 पञ्चदशदत्तपञ्चाशति गो<sup>३६</sup> ज्जम्नोः<sup>३७</sup> स्तवे यो वा<sup>३८</sup> ॥ ५४ ॥  
 रो हश्चोत्साहे<sup>३९</sup> स्तः<sup>४०</sup> पर्यस्ते टश्च<sup>४१</sup> वात्मभस्मनि पः<sup>४२</sup> ।  
 डूमकमोः<sup>४३</sup> षस्योः फो<sup>४४</sup> भीष्मे<sup>४५</sup> श्लेष्मवृहस्पतौ तु फो<sup>४६</sup> म्मो मो<sup>४७</sup> न्मः<sup>४८</sup> ॥ ५५ ॥  
 ताम्राभ्रयोर्भ<sup>४९</sup> ऊर्ध्वं भो वा<sup>५०</sup> ह्यो<sup>५१</sup> वश्च विह्वले<sup>५२</sup> काश्मीरे ।  
 म्मो<sup>५३</sup> लो वा<sup>५४</sup> र्थः सौकुमार्यपर्यस्तपर्याणो<sup>५५</sup> ॥ ५६ ॥  
 अररीअरिजमाश्चर्ये<sup>५६</sup> डेरो ब्रह्मचर्यसौन्दर्ये च<sup>५७</sup> ।  
 वा पर्यन्ते<sup>५८</sup> धैर्ये र<sup>५९</sup> स्तुत्यं दशाहं शौण्डीर्ये<sup>६०</sup> ॥ ५७ ॥  
 चाप्ये होऽश्रुणि<sup>६१</sup> कार्षापणे<sup>६२</sup> न वा तीर्थदुःखदक्षिणदीर्घे<sup>६३</sup> ।  
 कृष्माण्ड्यां डश्च तु ल<sup>६४</sup> स्त्वथ्वद्रध्वां क्वचिच्चञ्जझा<sup>६५</sup> ह्यो ल्हः<sup>६६</sup> ॥ ५८ ॥  
 इमष्मस्मह्यामस्मररश्मौ म्हुः<sup>६७</sup> पक्ष्मणि<sup>६८</sup> श्रष्णस्त्र- ।  
 ह्मह्मणां ण्हः<sup>६९</sup> सूक्ष्म<sup>७०</sup> आश्रित्ते लघौ<sup>७१</sup> ठढौ स्तब्धे<sup>७२</sup> ॥ ५९ ॥  
 तो ढो रश्चरब्धे तु<sup>७३</sup> सो बृहस्पतिवनस्पत्योः<sup>७४</sup> ।  
 शोर्लुक् खोः स्तम्बसमस्तनिःस्पृहपरस्परश्मज्ञानश्मश्रौ<sup>७५</sup> ॥ ६० ॥  
 श्रस्य हरिश्चन्द्रे<sup>७६</sup> कगटडतदपःकःपशोरुपर्यद्रे<sup>७७</sup> ।  
 लवरामधश्च<sup>७८</sup> मनया<sup>७९</sup> धात्रीद्रे रस्तु<sup>८०</sup> हस्य मध्याह्ने<sup>८१</sup> ॥ ६१ ॥  
 ज्ञो जोऽविज्ञाने<sup>८२</sup> द्वोर्द्वारे<sup>८३</sup> रात्रौ<sup>८४</sup> रितो द्वित्वल्<sup>८५</sup> ।  
 शेषादेशस्याहोऽचोऽखो<sup>८६</sup> दीर्घान्न<sup>८७</sup> कर्णिकारे गो वा<sup>८८</sup> ॥ ६२ ॥  
 छष्ट्युम्ने<sup>८९</sup> वा से<sup>९०</sup> प्रमुक्तगे<sup>९१</sup> दैवगेषु<sup>९२</sup> तैलादौ<sup>९३</sup> ।  
 पूर्वमुपरि वर्गयुजः<sup>९४</sup> प्राक्श्लाघाप्लक्षशाङ्गे ङ्लोत्<sup>९५</sup> ॥ ६३ ॥  
 क्षमारत्नेऽन्त्यहलः<sup>९६</sup> स्नेहाग्नयोर्वा<sup>९७</sup> शर्षतसवज्रेष्वित्<sup>९८</sup> ।  
 हर्षामर्षश्रीहीक्रियापरामर्शकृत्स्नदिष्ट्याहे<sup>९९</sup> ॥ ६४ ॥  
 स्याद्भयचैत्यचौर्यसमे यात्<sup>१००</sup> लादक्लीबेषु<sup>१०१</sup> नात्स्वप्ने<sup>१०२</sup> ।  
 स्त्रिब्धे त्वदितौ<sup>१०३</sup> कृष्णे वर्णे<sup>१०४</sup> ऽर्हत्युच्च<sup>१०५</sup> तन्व्याभे<sup>१०६</sup> ॥ ६५ ॥  
 सुब्धे रा<sup>१०७</sup> देकाचि श्वःस्वे<sup>१०८</sup> वा छन्नपद्ममूर्खद्वारे<sup>१०९</sup> ।  
 ईल् ज्यायां<sup>११०</sup> हश्च महाराष्ट्रे होर्व्यत्ययो<sup>१११</sup> लनोरालाने<sup>११२</sup> ॥ ६६ ॥  
 चाराणत्तीकरेण्वां रणो<sup>११३</sup> ललटे डलो<sup>११४</sup> हृदे दहयोः<sup>११५</sup> ।  
 चलयोरचलपुरे<sup>११६</sup> ह्ये ह्योर्वा<sup>११७</sup> लघुके लहो<sup>११८</sup> रलोर्हरिताले<sup>११९</sup> ॥ ६७ ॥  
 दर्वाकरनिवहौ दन्वीरयणिहवौ तु<sup>१२०</sup> गहिआद्याः<sup>१२१</sup> ।

[ प्रथमोऽध्यायः समाप्तः ]

## द्वितीयोऽध्यायः

[ प्रथमः पादः ]

मन्तमणवन्तमाभालुआलइरइल्लउल्लइन्ता मतुपः<sup>१</sup> ॥ ६८ ॥  
चतुपो डित्तिअमेतल्लुक् चैतद्यत्तदः<sup>२</sup> किमिदमश्च ।  
डैत्तिअडित्तिलडेद्दह<sup>३</sup>मिकः पथो णस्य<sup>४</sup> खस्य सर्वाङ्गात्<sup>५</sup> ॥ ६९ ॥  
छस्यात्मनो णओ<sup>६</sup> हित्थहासलः<sup>७</sup> केर इदमर्थे<sup>८</sup> ।  
राजपराङ्गिकडकौ डे<sup>९</sup>अओ युष्मदस्मदोऽणो<sup>१०</sup>र्व वतेः<sup>११</sup> ॥ ७० ॥  
तैलस्यानङ्गोलाडुल्ल<sup>१२</sup>स्वस्य तु डिमात्तणौ<sup>१३</sup> दो त्तो ।  
तस<sup>१४</sup> एकादः सि सिआ इआ<sup>१५</sup> ल्लुत्तं कृत्वसो<sup>१६</sup> भवे ढिल्लोळ्ळ<sup>१७</sup> ॥ ७१ ॥  
स्वार्थे तु क<sup>१८</sup>श्चोपरेः संव्याने ल्ल<sup>१९</sup> नवैकाद्वा<sup>२०</sup> ।  
मिश्राल्लिअत्<sup>२१</sup> शनैसो डिअ<sup>२२</sup> मनाको डअं च वा<sup>२३</sup> रो दीघात्<sup>२४</sup> ॥ ७२ ॥  
डुमअडमओल् भुवो<sup>२५</sup> लो वा विद्युत्पत्रपीतान्धात्<sup>२६</sup> ।  
त्वादेः स<sup>२७</sup> इरः शीलाद्यर्थस्य<sup>२८</sup> तुमत्तुआणत्तूणाः क्त्वः<sup>२९</sup> ॥ ७३ ॥  
वरइत्तगास्तुनाद्यै<sup>३०</sup>परव्यय<sup>३१</sup>मभ्युपगमे आम<sup>३२</sup> ।  
तं वाक्योपन्यासे<sup>३३</sup> णइ चेअ चिअ च एवार्ये<sup>३४</sup> ॥ ७४ ॥  
हद्धी निर्वेदे<sup>३५</sup> दर अर्धेऽल्पे वा<sup>३६</sup> किणो प्रभे<sup>३७</sup> ।  
मिव पिव विव विअ व व्व इवार्ये<sup>३८</sup> किर इर हिर किलार्ये<sup>३९</sup> ॥ ७५ ॥  
अम्हो आश्रये<sup>४०</sup>ऽम्हो पश्चात्तापसूचनादुःख- ।  
संभाषणापराधानन्दादरखेदविस्मयविषादभये<sup>४१</sup> ॥ ७६ ॥  
हुं पृच्छादाननिवारणे<sup>४२</sup> वणे निश्चयानुकम्प्यविकल्पे<sup>४३</sup> ।  
संभावने अह् चा<sup>४४</sup>नन्तर्ये णवरिअ<sup>४५</sup> केवले णवर<sup>४६</sup> ॥ ७७ ॥  
भन्द गृहाणार्थे<sup>४७</sup> भन्दि विकल्पविषादसत्यनिश्चयपश्चा- ।  
त्तापेषु च<sup>४८</sup> संभाषणरतिकलहे रे अरे<sup>४९</sup> हरे क्षेपे च<sup>५०</sup> ॥ ७८ ॥  
धू कुत्साया<sup>५१</sup>मू गर्हाविस्मयसूचनाक्षेपे<sup>५२</sup> ।  
पुणरुत्तं कृतकरणे<sup>५३</sup> हु खु निश्चयविस्मयवितर्के<sup>५४</sup> ॥ ७९ ॥  
णवि वैपरीत्ये<sup>५५</sup> वेव्वे विषादभयवारणे<sup>५६</sup> ।  
आमन्त्रणे वेव्वे च<sup>५७</sup> वा सख्या मामि हला हले<sup>५८</sup> ॥ ८० ॥  
दे संमुखीकरणे च<sup>५९</sup> ओ पश्चात्तापसूचने<sup>६०</sup> ।  
अणं णाहं नजर्ये<sup>६१</sup> निश्चयनिर्धारणे वले<sup>६२</sup> ॥ ८१ ॥

मणे विमर्शो<sup>६३</sup> माहं माथे<sup>६४</sup>ऽलाहि निवारणे<sup>६५</sup> ।  
 लक्षणे जेण तेण<sup>६६</sup> त्वोदवापोता<sup>६७</sup> उ ओ उपे<sup>६८</sup> ॥ ८२ ॥  
 अत्येकमः पाडिपुक्कं पाडिक्कं<sup>६९</sup> स्वयमप्यणा<sup>७०</sup> ।  
 एकसरिअं झटिति संप्रति<sup>७१</sup> इहरा इतरथा<sup>७२</sup> मुधा मोर- ॥ ८३ ॥  
 उल्ला<sup>७३</sup> अथि पे<sup>७४</sup> उअ पइये<sup>७५</sup>जेराः पादपूरणे<sup>७६</sup> प्याद्याः<sup>७७</sup> ।

## [ द्वितीयः पादः ]

चीप्सार्थात्तदचि सुपो मस्तु<sup>१</sup> अमः<sup>२</sup> श्लुगजशसो<sup>३</sup> गशाम<sup>४</sup> हिं हिं ॥ ८४ ॥  
 हि भिसो<sup>५</sup> हितो चो दो दु डसिस्<sup>६</sup> सुंतो भ्यसो<sup>७</sup> दिदोचोदोदु डसौ<sup>८</sup> ।  
 सोलुक्<sup>९</sup> डसोऽस्त्रियां सर्<sup>१०</sup> डेरि<sup>११</sup>तो डो विसर्गः<sup>१२</sup> सोः<sup>१३</sup> ॥ ८५ ॥  
 चैतत्तदो<sup>१४</sup> डसेः श्लुक<sup>१५</sup> डेडे<sup>१६</sup> डसिसो हि<sup>१७</sup> टो डेणल्<sup>१८</sup> ।  
 दिवां भ्यसि<sup>१९</sup> शस्येत्<sup>२०</sup> भिस्भ्यस्सुपी<sup>२१</sup>दुतोर्दि<sup>२२</sup> चतुरो वा<sup>२३</sup> ॥ ८६ ॥  
 पुंसो जसो डउ डओ<sup>२४</sup> डवो उतो<sup>२५</sup> णो शसश्च<sup>२६</sup> नृनपि डसिडसोः<sup>२७</sup> ।  
 टो णा<sup>२८</sup> श्लुगनपि सो<sup>२९</sup>भङ्गलुगसंबुद्धेर्नपः<sup>३०</sup> शि शि शिड् जसशस्<sup>३१</sup> ॥ ८७ ॥  
 शो शु स्त्रियां त्वा<sup>३२</sup>दीतः सोश्च<sup>३३</sup> डसेः शशाशिशे<sup>३४</sup> टाडिडसाम्<sup>३५</sup> ।  
 नातः शा<sup>३६</sup> पुंसोऽजातेर्डीन्वा<sup>३७</sup> प्रत्यये<sup>३८</sup> हरिद्राच्छाये<sup>३९</sup> ॥ ८८ ॥  
 किंयत्तदोऽस्वमामि सुपि<sup>४०</sup> स्वसृगाङ्गाल्<sup>४१</sup> डोश्लुकौ तु संबुद्धेः<sup>४२</sup> ।  
 ऋदन्ताङ्गो<sup>४३</sup> नाम्नि डर्<sup>४४</sup> टापो डे<sup>४५</sup> हस्वलीदूतः<sup>४६</sup> ॥ ८९ ॥  
 क्विप<sup>४७</sup> उदृतां त्वस्वमामि<sup>४८</sup> आरः सुपि<sup>४९</sup> मातुराभरा<sup>५०</sup> संज्ञाया- ।  
 मर<sup>५१</sup> आ सौ वा<sup>५२</sup> राज्ञ<sup>५३</sup>टो णा<sup>५४</sup> जशसुडसिडसां णोश्<sup>५५</sup> ॥ ९० ॥  
 णोणाडिष्विदना ज<sup>५६</sup> इणममामा<sup>५७</sup> भिस्भ्यसाम्मुप्स्वीत्<sup>५८</sup> ।  
 डसुडसिटां णोणोर्डण्<sup>५९</sup> पुंस्याणो राजवच्चानः<sup>६०</sup> ॥ ९१ ॥  
 टो वात्मनो णिआ णइआ<sup>६१</sup> सर्वादेर्जसोऽतो डे<sup>६२</sup> ।  
 डेस्त्वथिसि<sup>६३</sup>भ्यनिदमेतदस्तु किंयत्तदः स्त्रियां च हिममाम्<sup>६४</sup> ॥ ९२ ॥  
 डेरि<sup>६५</sup> किंतङ्गयां सश्<sup>६६</sup> किंयत्तङ्गयो डस्<sup>६७</sup> ईतः से- ।  
 सार्<sup>६८</sup> डिरिआ डाहे डाला काले<sup>६९</sup> म्हा डसेः<sup>७०</sup> किमो डीसडिणो<sup>७१</sup> ॥ ९३ ॥  
 डो तद<sup>७२</sup> इदमेतत्किंयत्तङ्गयष्टो डिणा<sup>७३</sup> क्वित्सुपि तदो णः<sup>७४</sup> ।  
 अतसि च किमो ड्क<sup>७५</sup> इदम इमः<sup>७६</sup> पुंसि सुना त्वथं स्त्रियामिमिआ<sup>७७</sup> ॥ ९४ ॥



अत्सुसिंहिस्तेऽ टाससि ण<sup>७९</sup> इहेणं ड्यमा<sup>८०</sup> न त्थः<sup>८१</sup> ।  
 ङीबि त्वमेदमिणमिणमो<sup>८२</sup> किं किं<sup>८३</sup> तदिदमेतदां से सिं ॥ ९५ ॥  
 तु ङसामा<sup>८४</sup> एत्तो एत्ताह ङसिनैतदः<sup>८५</sup> थें डेल्<sup>८६</sup> ।  
 एत्तो म्मावदितौ वा<sup>८७</sup> सुनैस इणमो इणं<sup>८८</sup> तः सौ सो- ॥ ९६ ॥  
 [s]ङ्गीबि तदश्च<sup>८९</sup> सुप्यदसोऽमुः<sup>९०</sup> अहद्रा सुना<sup>९१</sup> इआऔ स्मौ ।

[ तृतीयः पादः ]

युष्मत्सुना तुवं तुं तुमं तुहा<sup>१</sup>मा तुमे तुए च<sup>२</sup> जसा भे ॥ ९७ ॥  
 तुब्मे तुय्हे उय्हे तुब्भ<sup>३</sup> शसा वो च<sup>४</sup> टा भे ते ।  
 दे दि तुमं तुमइ<sup>५</sup> ङिटाभ्यां तुमए तुइ तुए तुमाइ तुमे<sup>६</sup> ॥ ९८ ॥  
 तुब्भ तुहिंतो तुम्ह ङसिना<sup>७</sup> तु तुइ ङिम्डसौ<sup>८</sup> तुव तुम तुह ।  
 तुब्भ<sup>९</sup> भिसा भे तुब्भेद्युब्भेद्युय्हेहि तुय्हेहि<sup>१०</sup> ॥ ९९ ॥  
 उम्होय्ह तुय्ह तुब्भ म्यसि<sup>११</sup> तुब्भोब्भोय्ह तइ तुहं तुह तुम्हं ।  
 तुव तुम तुमे तुमाइ तुमो दे ते दि ति तु इ ए ङसो<sup>१२</sup>म्हाण ॥ १०० ॥  
 तुब्भं तुब्भाण तुमाण तुवाण तुहाण तुब्भ वो भे त्वामा<sup>१३</sup> ।  
 वा ङ्भो म्हुज्झौ<sup>१४</sup> अस्मत्सुनामिह हमहअमहं म्यम्मि<sup>१५</sup> ॥ १०१ ॥  
 मो भे वअं जसा<sup>१६</sup>म्हे अम्हो अम्ह<sup>१७</sup> णे च शसा<sup>१८</sup> ।  
 मं णे णं मि मिमं ममममिह अहं मम्ह अम्ह अमा<sup>१९</sup> ॥ १०२ ॥  
 मि मइ ममाइ मए मे ङिटा<sup>२०</sup> ममं णे मआइ ममए टा<sup>२१</sup> ।  
 णे अम्हे ह्यम्हाह्यम्हे अम्ह भिसा<sup>२२</sup> मइ मम मह मज्झ ङसौ<sup>२३</sup> ॥ १०३ ॥  
 अम्ह मम म्यसि<sup>२४</sup> अम्हं मज्झं मज्झ मइ मह महं मे च ङसा<sup>२५</sup> ।  
 अम्हे अम्हो अम्हाण ममाण महाण मज्झाण ॥ १०४ ॥  
 मज्झाम्हाम्हं णे णो आमा<sup>२६</sup> अम्म मम मज्झ मह ङिपि<sup>२७</sup> चतुरो ।  
 जसूशस्य्यां चउरो चत्तारो चत्तारि<sup>२८</sup> तिणिण त्रेः<sup>२९</sup> ॥ १०५ ॥  
 दोणिण दुवे बेणिण द्वे<sup>३०</sup>दो बे टादौ च<sup>३१</sup> ति त्रेः<sup>३२</sup> णह ।  
 णहं संख्याया आमोऽविंशतिगे<sup>३३</sup> द्विवचनस्य बहुवचनम्<sup>३४</sup> ॥ १०६ ॥  
 ङेसो ङ्म<sup>३५</sup> तादर्थ्ये ङेस्तु<sup>३६</sup> वधाडाइ च<sup>३७</sup> क्वचिदसादेः<sup>३८</sup> ।  
 अस्त्यासो ङिप्<sup>३९</sup> ङसिङस्त्याश्च<sup>४०</sup> ङिपोऽस्<sup>४१</sup> लुक्क्यडोर्यस्य तु<sup>४२</sup> ॥ १०७ ॥

## [ चतुर्थः पादः ]

लटस्तिप्ताविजेच्<sup>१</sup> सिप्यास्से सि<sup>२</sup> मिर्मिबिद्यौ<sup>३</sup> झिझौ ।  
न्ति न्ते इरे<sup>४</sup> थध्वमित्थाहचौ<sup>५</sup> मो मसु मस्महिङ्<sup>६</sup> ॥ १०८ ॥  
अत एवैच् से<sup>७</sup> त्वस्तेर्म्हं म्हो ग्मि ममोमिना<sup>८</sup> सिना विस<sup>९</sup> तिङास्थि<sup>१०</sup> ।  
णिजदेदावावे<sup>११</sup> शुष्यादेरविर्वा<sup>१२</sup> भ्रमेराडः<sup>१३</sup> ॥ १०९ ॥  
लुगाविल्भावकर्मक्ते<sup>१४</sup> ऽदेल्लुक्याल्लोरतस्तु मौ<sup>१६</sup> ।  
मोममुष्विच्च<sup>१७</sup> क्ते<sup>१८</sup> एच्च क्त्वातुंतव्यभविष्यति<sup>१९</sup> ॥ ११० ॥  
वा लङ्ग्लोङ्छतृषु<sup>२०</sup> जाज्जे<sup>२१</sup> भूतार्थस्य सी हीञ् ।  
ही<sup>२२</sup> हल ईओ<sup>२३</sup> ऽहेस्यासी तेना<sup>२४</sup> स्तेर्भविष्यति हिरादिः<sup>२५</sup> ॥ १११ ॥  
हासां मिमोमुमे वा<sup>२६</sup> हिस्सा हित्था मुमोमस्य<sup>२७</sup> ।  
डच्छ इशिगम इजादौ हिलुक् च वा<sup>२८</sup> भिदिविदिच्छिदो डेच्छ<sup>२९</sup> ॥ ११२ ॥  
डोच्छ वचिमुचिरुदिश्रुभुजो<sup>३०</sup> ङं मेभ्रञ्जात्ततः<sup>३१</sup> कृदो हं<sup>३२</sup> सँ<sup>३३</sup> त्वि- ।  
जाल्लिङ्<sup>३४</sup> एकस्मिन्प्रथमादेर्विध्यादिषु टु सु मु<sup>३५</sup> बहौ न्तु ह मो<sup>३६</sup> ॥ ११३ ॥  
सोस्तु हि<sup>३७</sup> लुगिज्जहीज्जस्विजे<sup>३८</sup> ऽतो लङ्ग्लटोश्च जजार्<sup>३९</sup> मध्ये ।  
चाजन्ता<sup>४०</sup> न्माणन्तौल् च लङः<sup>४१</sup> शतृशानचः<sup>४२</sup> खियामी च<sup>४३</sup> ॥ ११४ ॥  
वेर्तुंतव्यक्वासु ग्रहे<sup>४४</sup> रन्त्यस्य वचिमुचिरुदिश्रुभुजां डोत्<sup>४५</sup> ।  
ता ङो इश<sup>४६</sup> आ भूतभविष्यति च कृजो<sup>४७</sup> नमोद्विज्जरुदां वः<sup>४८</sup> ॥ ११५ ॥  
चर्तुंतिमदित्रजां<sup>४९</sup> छर्गमिष्यमासां<sup>५०</sup> रुधो न्धम्मौ<sup>५१</sup> ।  
शुयवृधगृधकृधसिधमुहां च ज्जो<sup>५२</sup> जर्त्विदां<sup>५३</sup> छिदिमिदो न्दः<sup>५४</sup> ॥ ११६ ॥  
ढः कथिवर्धां<sup>५५</sup> वेष्टेः<sup>५६</sup> समुदो लर्<sup>५७</sup> खादघावि लुक्<sup>५८</sup> रःसृजि<sup>५९</sup> ङः ।  
सीदपति<sup>६०</sup> मीलेः प्रादेद्वे<sup>६१</sup> तु<sup>६२</sup> चलस्फुटे<sup>६३</sup> शकग<sup>६४</sup> उवर्णस्यावः<sup>६५</sup> ॥ ११७ ॥  
योरेङ्<sup>६६</sup> अरउ<sup>६७</sup> ररि वृषां<sup>६८</sup> रषगेऽचोदि<sup>६९</sup> हँलोऽक्<sup>७०</sup> त्वनतो<sup>७१</sup> ऽचोऽचां<sup>७२</sup> णो ।  
हश्च चिजिपश्रुधूस्तुह्लम्भ्यो<sup>७३</sup> वर्भावकर्मणि तुवर्थग्लुक् च<sup>७४</sup> ॥ ११८ ॥  
मर्चे<sup>७५</sup> रन्त्यस्य हनखनो<sup>७६</sup> दुह्लिहवहरुहां भरत उच्च<sup>७७</sup> दहे- ।  
श्रं<sup>७८</sup> बन्धो न्धो<sup>७९</sup> रुध उपसमनो<sup>८०</sup> द्वं गमिग<sup>८१</sup> ईर हकृतृज्जाम्<sup>८२</sup> ॥ ११९ ॥  
अजेर्विदप्य<sup>८३</sup> आरभ आढप्यो<sup>८४</sup> णप्यणजौ ज्जः<sup>८५</sup> ।  
सिप्यः सिचस्निहो<sup>८६</sup> वांहिप्यो व्याहृ<sup>८७</sup> अहैषेप्यः<sup>८८</sup> ॥ १२० ॥

छिप्यः स्पृशते<sup>१०</sup> दीसलू दशो<sup>११</sup>र्वचैर्बु<sup>१२</sup> इअइज्जी यक्<sup>१३</sup> ।  
 स्पृहदूओः सिहदूमौ णिचो<sup>१४</sup>र्निवृपतोर्णिहोडो वा<sup>१५</sup> ॥ १२१ ॥  
 धवलोद्घटोदुर्भोगौ<sup>१६</sup> भ्रमवेष्टयोस्तालिअण्टपरिआलौ<sup>१७</sup> ।  
 रावो रञ्जयते<sup>१८</sup>स्तुलिडोत्योरोहामरंखोलौ<sup>१९</sup> ॥ १२२ ॥  
 आसंघः संभावे<sup>२०</sup>रपरैरल्लिवपणामचच्चुप्याः<sup>२१</sup> ।  
 गुलुगुच्छोत्थंघोव्वेलोलाला उन्नमेः<sup>२२</sup> प्रकाशेर्णुव्वः<sup>२३</sup> ॥ १२३ ॥  
 णिडुवः कमे<sup>२४</sup>र्नशेर्विप्पगालणासवपलावहारवविउडाः<sup>२५</sup> ।  
 वल आरोपे<sup>२६</sup>र्विरिचेरोलुडुल्लुडुडल्लपल्लथाः<sup>२७</sup> ॥ १२४ ॥  
 कम्पेर्विच्छोलो<sup>२८</sup> रोमन्थेरोग्गालवग्गालौ<sup>२९</sup> ।  
 क्खवेरोव्वालपव्वालौ<sup>३०</sup> मिश्रेर्मीसालमेलवौ<sup>३१</sup> ॥ १२५ ॥  
 छदेर्नमनुमोव्वालडक्कपव्वालसन्तुमाः<sup>३२</sup> ।  
 अच्चुकवोक्कौ विज्ञापेः<sup>३३</sup> परिवाडो घटे<sup>३४</sup> ईशो- ॥ १२६ ॥  
 दांविदक्खवदंसाः<sup>३५</sup> प्रस्थापेः पेद्वपेडुवौ<sup>३६</sup> ।  
 थापेर्जवो<sup>३७</sup> विकोशोः पक्खोडो<sup>३८</sup> गुण्ट उध्दूलेः<sup>३९</sup> ॥ १२७ ॥  
 तड आहोडविहोडौ<sup>४०</sup> ह्हादेरवअच्छलणिचश्च<sup>४१</sup> ।  
 निमेर्निम्मवनिम्माणौ<sup>४२</sup> आल्लीडोऽल्लिः<sup>४३</sup> क्रियः कीणः<sup>४४</sup> ॥ १२८ ॥  
 केचं वेः<sup>४५</sup> स्तयः समः खा<sup>४६</sup> धमो धुमोदः<sup>४७</sup> स्थष्टकुडुरौ<sup>४८</sup> ।  
 णिरप्पथक्कठाचिट्ठाः<sup>४९</sup> विस्मरः पम्हसवीसरौ<sup>५०</sup> ॥ १२९ ॥  
 कूपौ णिजवहो<sup>५१</sup> जाणसुणौ ज्ञो<sup>५२</sup> धो दह श्रदः<sup>५३</sup> ।  
 स्पृशिश्रिञ्चवालुक्खफरिसफासफंसालिहच्छिहान्<sup>५४</sup> ॥ १३० ॥  
 फक्कस्थक्कः<sup>५५</sup> श्लाघः सलाहः<sup>५६</sup> थिप्पस्तूपो<sup>५७</sup> भियो भाबिहौ<sup>५८</sup> ।  
 भुजिरणभुंजकम्मसमाणचमठचडुजेमजिमान्<sup>५९</sup> ॥ १३१ ॥  
 जृम्मोऽवेर्जम्भा<sup>६०</sup> लुञ्जलुज्जलुप्पा युजे<sup>६१</sup> जंनो जाजम्मौ<sup>६२</sup> ।  
 उत्थल उच्चले<sup>६३</sup> धूर्णेधूर्म्मपहल्लघोलघुलाः<sup>६४</sup> ॥ १३२ ॥  
 लिम्मो लिपः<sup>६५</sup> शदेर्झडपक्खोडौ<sup>६६</sup> नेः सदेर्मज्जः<sup>६७</sup> ।  
 पुच्छः प्रच्छे<sup>६८</sup>र्णणो ग्रन्थे<sup>६९</sup>स्तुवरजअडौ त्वरे<sup>७०</sup>रतिडि तुरः<sup>७१</sup> ॥ १३३ ॥

तूरः शतृत्तिङि<sup>१५०</sup> पर्यस् पल्लट्टपलोट्टपल्लहत्थाः<sup>१५१</sup> ।  
 मृद्रातेर्मलपरिहृद्वखुडुपण्णाडचडुमडुमडाः<sup>१५२</sup> ॥ १३४ ॥  
 दृशिरोभक्खणिअच्छावअच्छचजावअज्जपुलअपुलोअ- ।  
 देक्खावअक्खपेच्छावआसपासणिअसच्चवावक्खान्<sup>१५३</sup> ॥ १३५ ॥  
 झरपज्झरपच्चडुखिरणिडुडुअणिब्बलाः ।  
 झरेः<sup>१५४</sup> काशोरवाद्वासो<sup>१५५</sup> न्यसेणिमणुमौ<sup>१५६</sup> ग्रहे- ॥ १३६ ॥  
 णिंरुवारगेण्हबलहरंपगाहिपच्चुआः ।

[ द्वितीयोऽध्यायः समाप्तः ]

## तृतीयोऽध्यायः

[ प्रथमः पादः ]

हेहुवहवा भुवेस्तु<sup>१</sup> पृथक्स्पष्टे णिब्बडः<sup>२</sup> प्रभौ हुप्पः<sup>३</sup> ॥ १३७ ॥  
 हू के<sup>४</sup> हुरचित्था<sup>५</sup> प्राक्षिस्त्रामाङ्गणिज्झराब्बुत्ताः<sup>६</sup> ।  
 रा वेर्लीयो<sup>७</sup> निना ह्किणिलुक्कणिलिअलिक्लुक्कणिरुग्घाः<sup>८</sup> ॥ १३८ ॥  
 सारः प्रहुः<sup>९</sup> प्रसुरुवेल्लपयल्लौ<sup>१०</sup> महमहो गन्धे<sup>११</sup> ।  
 झरझरसुमरविम्हरभरभललढपअरपम्हुहाः स्मरतेः<sup>१२</sup> ॥ १३९ ॥  
 व्याप्रेराअड्डो<sup>१३</sup> निस्सुणीहरणीलदाढवरहाढाः<sup>१४</sup> ।  
 जाप्रेजंग्गः<sup>१५</sup> पट्टघोट्टडल्लपिजाः पिबे<sup>१६</sup> र्धुवो ॥ १४० ॥  
 धूओ<sup>१७</sup> हणः शृणोते<sup>१८</sup> भ्लै<sup>१९</sup> वापन्वाओ<sup>१९</sup> कृजः कुणः<sup>२०</sup> ।  
 काणेक्षिते णिआरो<sup>२१</sup> निष्टम्भे णिट्ठुहः<sup>२२</sup> अमे वापफः<sup>२३</sup> ॥ १४१ ॥  
 संदाणोऽवष्टम्भे<sup>२४</sup> णिब्बोलो मन्थुनौष्टमालिन्ये<sup>२५</sup> ।  
 गुललश्चाटौ<sup>२६</sup> पअल्लो लम्बनशैथिल्ययोः<sup>२७</sup> क्षुरे कम्मः<sup>२८</sup> ॥ १४२ ॥  
 णील्लुब्धो निष्पाताच्छोटे<sup>२९</sup> साहट्टसाहरौ संवुः<sup>३०</sup> ।  
 ओहीरोग्घो निद्र<sup>३१</sup> उट्ट ओरुम्मावसुओ<sup>३२</sup> रवो ॥ १४३ ॥

रंजस्त्यै<sup>३३</sup> कोकवोक्तौ व्याहुः<sup>३४</sup> संनाम आहङः<sup>३५</sup> ।  
 ओहौसराववतरेस्तु<sup>३६</sup> शकेस्तरतीरपारचआः<sup>३७</sup> ॥ १४४ ॥  
 सोल्लपउलौ पचे<sup>३८</sup>र्वअडः खचे<sup>३९</sup>र्णिव्वलो मुचेर्दुःखे<sup>४०</sup> ।  
 अवहेडमेल्लणिल्लुंछोसिक्रदिसडरेअवछण्डाः<sup>४१</sup> ॥ १४५ ॥  
 सिञ्जसिम्पौ सिचे<sup>४२</sup> रचेर्विडविड्वावहोग्गाहाः<sup>४३</sup> ।  
 कैलाअसारवसमारोवहत्थाः समारचेः<sup>४४</sup> ॥ १४६ ॥  
 मस्जेराउड्णुणुडुबुडुसुप्पा<sup>४५</sup> अमुवजतेः ।  
 पडिअगो<sup>४६</sup> वञ्जेर्वेहववेलवजूरवोम्मच्छाः ॥ १४७ ॥  
 रोसाणोबुसलहलुच्छपुच्छफुसफुस्सघसहुला मार्थेः<sup>४७</sup> ।  
 भञ्जेर्वेमअमुसुमूरमूरपविरंजसूरसूडकरंज- ॥ १४८ ॥  
 निरंजविरा<sup>४९</sup> गर्जेर्बुक्को<sup>५०</sup> डिको वृषे<sup>५१</sup> तिजेरोसुकः<sup>५२</sup> ।  
 आरोलवमालौ पुञ्जेः<sup>५३</sup> कम्मवमुपभुजि<sup>५४</sup>र्विडवमर्जिः<sup>५५</sup> ॥ १४९ ॥  
 लजेर्जीहो<sup>५६</sup> राजेः सहरेहच्छजरिराग्घाः<sup>५७</sup> ।  
 घटेर्गढः<sup>५८</sup> समो गलो<sup>५९</sup> हासेन स्फुटतेर्मुर्ः<sup>६०</sup> ॥ १५० ॥  
 मण्डेष्टिविडिक्रिडचिंचिंचिल्लचिचआः<sup>६१</sup> ।  
 तुडिरुक्कणिल्लुक्कोल्लूरोक्खुडलुकतोडखुट्खुडान्<sup>६२</sup> ॥ १५१ ॥  
 घुसलविरोलौ मन्थे<sup>६३</sup>र्दसोत्थंघौ विवृतिरुध्योः<sup>६४</sup> ।  
 णीहर आक्रन्दे<sup>६५</sup>रोअंदोहालौ छिंदेराळः<sup>६६</sup> ॥ १५२ ॥  
 णिल्लूरलूरणिव्वरणिच्छल्लदुहावणिज्जोडाः<sup>६७</sup> ।  
 अट्टः क्रथेः<sup>६८</sup> कथेर्वज्जरपज्जरसग्घसाससाहचव- ॥ १५३ ॥  
 जंपपिसुणबोल्लोब्बाला<sup>६९</sup> दुःखे णिव्वरो<sup>७०</sup> निषेधेर्हकः<sup>७१</sup> ।  
 जूरः ऋधे<sup>७२</sup>र्विसूरश्च खिदे<sup>७३</sup>स्तडुवविरल्लतड- ॥ १५४ ॥  
 तड्ढास्तने<sup>७४</sup>र्निरः पद्यतेर्वलः<sup>७५</sup> संतपां झंखः<sup>७६</sup> ।  
 ओअग्गासमाणौ व्यापिसमाप्यो<sup>७७</sup>र्णीरवो बुभुक्ष्याक्षिप्योः<sup>७८</sup> ॥ १५५ ॥  
 ष्शिपिरडुक्खपरिहुलघत्तच्छुहफेळणोल्लसोल्लगल्लथान्<sup>७९</sup> ।  
 उत्क्षिपिरुत्थम्धोस्सिक्रहक्खुवाल्लत्थगुलुगुंछ- ॥ १५६ ॥  
 उब्भुत्तान्<sup>८०</sup> बेपेराअब्बाअज्झौ<sup>८१</sup> विरणडौ गुपेः<sup>८२</sup> ।  
 चच्चार वैलव उपालभेः<sup>८३</sup> खंडरपड्डुहौ ॥ १५७ ॥

क्षुभेः<sup>८४</sup> प्रदीपेः संयुक्ताब्भुत्ततेभवसंयुमाः<sup>८५</sup> ।

अल्लिअ उपसर्पेः<sup>८६</sup> कमवसलिसलोटाः स्वपे<sup>८७</sup>बडवडो विलपेः ॥ १५८ ॥

रभिराडो रम्भडवौ<sup>८८</sup> भाराक्रान्ते नमेर्णिसुडः<sup>९०</sup> ।

उब्भाववेल्लणीसरकोड्डुमसक्खुड्डुखेड्डुमोटाज- ॥ १५९ ॥

किलिर्किंचा रमेः<sup>९१</sup> पडिसा परिसाम शमेः<sup>९२</sup> लुभेः संभावः<sup>९३</sup> ।

आक्रामिरोहावोत्थारच्छुन्दान्<sup>९४</sup> विश्रमेर्णिप्पा<sup>९५</sup> ॥ १६० ॥

डुण्डुलुडुमडडल्लभमाडभम्मभमुड- ।

तलअंटझंटगुमटिरिटिल्लपरीपर- ॥ १६१ ॥

घमचक्कमभमडघसझंपडुसा अमेः<sup>९६</sup> ।

गभिरणुवज्जअवज्जसअक्कुसउक्कुसअइच्छअई- ॥ १६२ ॥

अवहरअवसेहवडअवरिअलवरिअल्लवोल्लणिरिणास- ।

वच्छड्डुणिणम्महपच्छंदणिलुक्करंभणीणिवहान्<sup>९७</sup> ॥ १६३ ॥

प्रत्यागमागमाभ्यागमां पल्लोटाहिपच्चुओम्मच्छाः<sup>९८</sup> ।

रिहरिगौ प्रविशेः<sup>९९</sup> संगमोऽब्भिड<sup>१००</sup>डिप्पणिड्डुहौ विगलेः<sup>१०१</sup> ॥ १६४ ॥

णिवहणिरिणासणिरिणज्जरोचचड्डाः<sup>१०२</sup>पिषेर्वलेवफः<sup>१०३</sup> ।

अंशेः पिडपिट्ठुक्खुल्लपुट्टपुडा<sup>१०४</sup> भषे- ॥ १६५ ॥

डुँक्कः<sup>१०५</sup> पूरेरग्ववाग्घाडाहिरमाग्गुमोड्डुमाः<sup>१०६</sup> ।

आहाहिलंघवच्चाहिलक्खमहसिहचिल्लुपचंपाः काक्षेः<sup>१०७</sup> ॥ १६६ ॥

नशिरवहरावसेहणिवहपडिसासेहणिरिणासान्<sup>१०८</sup> ।

साअड्डाणच्छकड्डाच्छाअंछाणंछाः कृषे<sup>१०९</sup>रसा- ॥ १६७ ॥

वक्खोड<sup>११०</sup> उल्लसेरूसलोसुंभारोअणिल्लस- ।

गुंजोल्लपुलआभाः<sup>१११</sup> संदिशोऽप्पाहो<sup>११२</sup> प्रसेर्घिसः<sup>११३</sup> ॥ १६८ ॥

भासेर्भिसः<sup>११४</sup> प्रतीक्षेर्विहिरविरमालसामभाः<sup>११५</sup> खंसे- ।

व्हंसडिंभौ<sup>११६</sup> अक्षेश्रोप्यडो<sup>११७</sup> विसट्टो दले<sup>११८</sup>खसेर्वज्जडरी<sup>११९</sup> ॥ १६९ ॥

वोज्जो वीजेश्च<sup>१२०</sup> गवेषेर्वत्तगमेसडुंडुल्ल- ।

डंडोला<sup>१२१</sup>स्तक्षेश्चच्छरंपरंफा<sup>१२२</sup> हसेर्गुजः ॥ १७० ॥

दहिरहिउलालुक्खौ<sup>१२४</sup> विकसेः कोआसवोसगौ<sup>१२५</sup> ।

श्लिषोऽवआससामग्गपरिअंता<sup>१२६</sup> जुगुप्सते- ॥ १७१ ॥

दुग्च्छ्रणदुग्च्छ्र<sup>१२७</sup> वलग्गचडमारुहेः<sup>१२८</sup> ।  
 हुहो लक्ष्यात्स्वले<sup>१२९</sup> गाहोऽवाद्गाहो<sup>१३०</sup> गुम्मगुम्मडौ ॥ १७२ ॥  
 मुहे<sup>१३१</sup> रप्पुणगाः केन<sup>१३२</sup> धातवोऽर्थान्तरेष्वपि<sup>१३३</sup> ।

[ द्वितीयः पादः ]

दस्तस्य शौरसेन्यामखावचोऽस्तो<sup>१</sup>रधः कचि<sup>२</sup>त्तावति खो- ॥ १७३ ॥  
 वी<sup>३</sup> थो ध<sup>४</sup> इहहचोर्हस्य<sup>५</sup> भुवो मो<sup>६</sup>ऽन्त्यादिदेति मो णो<sup>७</sup> यो ज्यः<sup>८</sup> ।  
 पूर्वस्य पुरव<sup>९</sup> इअदूणो क्वः<sup>१०</sup> कृगमो ङदुअ<sup>११</sup> इदानीमो ॥ १७४ ॥  
 ल्दाणि<sup>१२</sup> तस्मात्ता<sup>१३</sup> णं नन्वर्थे<sup>१४</sup>ऽम्महे हर्षे<sup>१५</sup> ।  
 ही ही वैदूषके<sup>१६</sup> हीमाणहे निर्वेदविस्मये<sup>१७</sup> ॥ १७५ ॥  
 प्वाये<sup>१८</sup> येन्व<sup>१९</sup> हजे चेत्याह्वाने<sup>२०</sup>ऽतो ङसेदुदोश्<sup>२१</sup> ।  
 आत्सावामन्य इनो नो<sup>२२</sup> मो<sup>२३</sup> भवतां<sup>२४</sup> भविष्यति स्सि<sup>२५</sup>रिचेचो- ॥ १७६ ॥  
 दै<sup>२६</sup> शेषं प्राकृतव<sup>२७</sup>न्मागध्यां शौरसेनीवत्<sup>२८</sup> ।  
 त्वाङ्गाहो ङस्<sup>२९</sup> आमो ङित्<sup>३०</sup> सौ पुंस्येलतो<sup>३१</sup> हगोऽहंवयमोः<sup>३२</sup> ॥ १७७ ॥  
 छोऽनादौ श्रः<sup>३३</sup> क्षः<sup>३४</sup> स्कः<sup>३५</sup> प्रेक्षाचक्षे<sup>३६</sup> सः सषोः संयोगे- ।  
 [ऽ]भीप्ते<sup>३७</sup> स्रोः श्लौ<sup>३८</sup> न्यप्यज्ञां जर्<sup>३९</sup> जो व्रजे<sup>४०</sup>र्जयथां यः<sup>४१</sup> ॥ १७८ ॥  
 छट्टौ स्त्वं<sup>४२</sup> स्थथौ स्तं<sup>४३</sup> चिष्टित्तष्टस्य<sup>४४</sup> नो नणोः पैशाच्याम्<sup>४५</sup> ।  
 न्यप्यज्ञां जर्<sup>४६</sup> राज्ञो ज्ञो वा चिञ्<sup>४७</sup> तल् तदोः<sup>४८</sup> शषोः सो<sup>४९</sup> लो ङः<sup>५०</sup> ॥ १७९ ॥  
 दुस्तिर्यादृशो<sup>५१</sup> र्यस्रष्टां रिअसिनसिटाः कचि<sup>५२</sup>त् टोस्तु तु<sup>५३</sup>यः ।  
 पो हृदये<sup>५४</sup> टा नेन तदिदमो<sup>५५</sup>र्नाए खियां<sup>५६</sup> ङसेस्तोतुशतः<sup>५७</sup> ॥ १८० ॥  
 तडिजेच<sup>५८</sup> एय्य एव भविष्यति<sup>५९</sup> इय्यो यकः<sup>६०</sup> कृजो डीरः<sup>६१</sup> क्त्वा ।  
 तूर्त्वं<sup>६२</sup> ह्वः ट्ठूनत्थूनौ<sup>६३</sup> शेषं शौरसेनीवत्<sup>६४</sup> ॥ १८१ ॥  
 न प्रायो लुक्कादिच्छल्षट्शाम्यन्तसूत्रोक्तम्<sup>६५</sup> ।  
 रो लस्तु चूलिकापैशाच्यां<sup>६६</sup> गजडदबघझढधमाम् ॥ १८२ ॥  
 कचदतपस्वछठथफाल्<sup>६७</sup> अन्येषामादियुजि न<sup>६८</sup> शेषं प्राग्वत् ।

[ तृतीयः पादः ]

प्रायोऽपभ्रंशोऽचोऽच्<sup>१</sup> अचोऽस्तवोऽखौ कखतथपफा ॥ १८३ ॥  
 गघदभ्रुभान्<sup>२</sup> तु मो ङ्वं<sup>३</sup> ह्यो म्भं<sup>४</sup> रोलुकमधः<sup>५</sup> कचिदभूतोऽपि ।  
 विषदापत्संपदि द इ<sup>६</sup> कथंतथायथि डिहडिघडिमडेमाः था- ॥ १८४ ॥

दे०दादिडेहो यादृक्तादृक्कीदृगीदृशां० डइसोऽताम्<sup>१०</sup> ।  
 यावत्तावत्पुंमहिमा वादे<sup>११</sup>डैत्तुलडेवडा- ॥ १८५ ॥  
 वियत्कियति च व्यादेर्वतुपो<sup>१२</sup> डेत्तहे त्रलः<sup>१३</sup> ।  
 यत्तदोडेत्तु<sup>१४</sup> कुत्रात्रे च डेत्थु<sup>१५</sup> एवतलौ प्यणम्<sup>१६</sup> ॥ १८६ ॥  
 तव्यस्य एव्वइएव्वउएव्वाः<sup>१७</sup> क्व इ इउ इवि अवि<sup>१८</sup> ।  
 एप्प्येप्पिण्वेव्येविणु<sup>१९</sup> तुम एवमणणहमणहिं च<sup>२०</sup> गमे- ॥ १८७ ॥  
 स्त्वेप्पेपिण्वेप्योरेलुक्<sup>२१</sup> तृनोऽणभल्<sup>२२</sup> छस्य युष्मदादेर्दार्<sup>२३</sup> ।  
 जणि जणु नं नइ नावइ नाइ इवार्थे<sup>२४</sup> तणेण रेसिं रेसि ॥ १८८ ॥  
 तेहिं केहिं तादर्थ्ये<sup>२५</sup> स्वार्थे डुः पुनर्विनाधुवमः<sup>२६</sup> ।  
 डेडाववश्यमः<sup>२७</sup> परमेकशासोडैडि<sup>२८</sup> अडडडुल्लाः ॥ १८९ ॥  
 स्वार्थिककलुक् च<sup>२९</sup> तद्योगजाश्र<sup>३०</sup> डीतः स्त्रिया<sup>३१</sup>मदन्ताड्वा<sup>३२</sup> ।  
 इदतोऽति<sup>३३</sup> इदानीमेव्वहि<sup>३४</sup> एव जि<sup>३५</sup> एवमेम<sup>३६</sup> नहि नाहि<sup>३७</sup> ॥ १९० ॥  
 प्रत्युत पच्चलिउ<sup>३८</sup> एवमेवेमइ<sup>३९</sup> समं समाणु<sup>४०</sup> किल किर<sup>४१</sup> ।  
 पणियमाप्राइमप्राउप्राइवप्रायसो<sup>४२</sup> दिवा ॥ १९१ ॥  
 दिवे<sup>४३</sup> सह सहुं<sup>४४</sup> मा मं<sup>४५</sup> कुतः कउ कहंतिहु<sup>४६</sup> ।  
 अथवा मनागहवइ मणाउ<sup>४७</sup>मितसेत्तहे<sup>४८</sup> पश्चात् ॥ १९२ ॥  
 पच्छइ<sup>४९</sup> ततस्तदा तो<sup>५०</sup> एवनुसाहावन्यथासवौ<sup>५१</sup> ।  
 किं काइकवणौ<sup>५२</sup> उन्नविच्चवुत्ता विषण्णवत्तोक्ताः<sup>५३</sup> ॥ १९३ ॥  
 अत्थुः परस्परस्या<sup>५४</sup>न्यादृशास्यान्नाइसाववरा- ।  
 इसौ<sup>५५</sup> वहिल्लगाः शीप्रादीनां<sup>५६</sup> हुहुरुधिगिगगाः ॥ १९४ ॥  
 शब्दचेष्टानुकृत्यो<sup>५७</sup>रनर्थका घइमादयः ।

## [ चतुर्थः पादः ]

दिहौ सुपिं स्वम्यत उ<sup>२</sup>दोत्सौ पुंसि त्वे<sup>३</sup> मिसिं<sup>४</sup> ॥ १९५ ॥  
 टिं डिनेच्च<sup>५</sup> डसोहेहू<sup>६</sup> म्यसो हुं सुस्सुहो डसः<sup>७</sup> ।  
 आमो हं<sup>८</sup> टो णानुस्वारौ<sup>९</sup> एं चेदुतो<sup>१०</sup> हि हे डिडसेहुं<sup>११</sup> ॥ १९६ ॥  
 म्यस<sup>१२</sup> आमो हं च<sup>१३</sup> डसो लुक्<sup>१४</sup> सुससो<sup>१५</sup>हो जसामन्व्ये<sup>१६</sup> ।  
 हिं भिस्सुपोः<sup>१७</sup> स्त्रियां डे<sup>१८</sup>डैस् डस्योहे<sup>१९</sup> हुमास्म्यस<sup>२०</sup> उदोतौ ज- ॥ १९७ ॥  
 इशस<sup>२१</sup> इं नपि<sup>२२</sup> कान्तस्यात उं स्वमोः<sup>२३</sup> सर्वगाड्ङि हि<sup>२४</sup> डसि हंम्<sup>२५</sup> ।  
 तु किमो डिहे<sup>२६</sup> डसः सुशु यत्तत्किम्यः<sup>२७</sup> स्त्रियां डहे<sup>२८</sup> यत्तत् ॥ १९८ ॥



ध्रुं त्रुं स्वमो<sup>३३</sup>रिदम इसु नपुंसक<sup>३२</sup> एतदेह एहो एहु ।  
स्त्रीनृनपि<sup>३३</sup> जशसोरेइ<sup>३४</sup> ओइ अदस<sup>३५</sup> इदम आभः<sup>३६</sup> ॥ १९९ ॥

सौ युष्मदस्तु<sup>३७</sup> तुम्हे तुम्हइ जशसो<sup>३८</sup>र्मिसा तुम्हेहि<sup>३९</sup> ।  
ड्यम्या पई तई<sup>४०</sup> तुञ्ज तुध तड ङसिङसा<sup>४१</sup> सुपा तुम्हासु<sup>४२</sup> ॥ २०० ॥

तुम्हहमाम्यस्या<sup>४३</sup>मस्मदोऽम्हह<sup>४४</sup> सौ हउं<sup>४५</sup> मई ड्यम्या<sup>४६</sup> ।  
ङ्सुङसिसा महु मज्झा<sup>४७</sup>म्हइमम्हे जशसो<sup>४८</sup>र्मिसाम्हेहि<sup>४९</sup> ॥ २०१ ॥

सुपाम्हासु<sup>५०</sup> लटो हिं वा झइयो<sup>५१</sup>र्हियांसिपो<sup>५२</sup>[ससम्याश्च]हुं थ- ।  
ध्वमो<sup>५३</sup>रं मिबिटो<sup>५४</sup>हुं मस्महिडो<sup>५५</sup>रिदुदेस्वहेः<sup>५६</sup> ॥ २०२ ॥

स्यस्य सो लटि<sup>५७</sup> पर्यासौ भुवो पहुच्च<sup>५८</sup> व्रजेवञ्जः<sup>५९</sup> ।  
ब्रुओ ब्रुवः<sup>६०</sup> क्रियेः कीसु<sup>६१</sup> प्रस्सगृणहौ इशिग्रहोः<sup>६२</sup> ॥ २०३ ॥

तक्षाद्याञ्छोछादीन्<sup>६३</sup> होस्तोरुच्चारलाघवं<sup>६४</sup> बिन्दो- ।  
रन्ते<sup>६५</sup> हलूस्थैडो<sup>६६</sup> लिङ्गमतन्त्रं<sup>६७</sup> शौरसेनीवत्<sup>६८</sup> ॥ २०४ ॥

तद्वयत्ययश्च<sup>६९</sup> शेषं संस्कृतवद्<sup>७०</sup> झाडगास्तु देश्याः सिद्धाः<sup>७१</sup> ।

[ तृतीयोऽध्यायः समाप्तः ]

# चतुर्थ परिशिष्टम्

## अपभ्रंशपद्यसूची

### Index of Apabhrams'a Stanzas

[ The figures indicate the number of the stanza in III. iii-iv ]

अइतुंगत्तणु जं थणहं-१५३ (हे. ३९०.१)	अंसुजले प्राइव गोरिअहे-६४ (हे. ४१४.३)
अगलिअनेहनिवट्टाहं-१०२ (हे. ३३२.१)	आअई लोअहो लोअणई-१३३ (हे. ३६५.१)
अग्गिणं उण्हउं होइ जगु-१०९ (हे. ३४३.१)	आअहिं जम्माहिं-१४६ (हे. ३८३.३)
अज्जु वि नाहु महु जिज घरि-९४ (हे. ४२३.३)	आअहो दडुकलेवरहो-१३४ (हे. ३६५.३)
अन्ने ते दीहर लोअण-६३ (हे. ४१४.१)	उअ कणिआरु पफुलिअउ-५ (हे. ३९६.५)
अब्भा लगा डुंगरिहिं-१६१ (हे. ४४५.१)	एइ ति घोडा एह थलि-१०० (हे. ३३०.४)
अम्मिणं सत्थावत्थेहिं-२ (हे. ३९६.२)	एउं गुण्हेप्पिणु धुं मइं-२२ (हे. ४३८.१)
अम्मि पओहर वज्जमा-२६ (हे. ३९५.५)	एक कुडुली पंचहिं रुद्धी-७८ (हे. ४२२.१२)
अम्हे थोवा रिउ बहुअ-१४३ (हे. ३७६.१)	एकमेकउं जइ वि पेक्कइ-९१ (हे. ४२२.५)
अह रच्चसि जाइट्टिअए-७७ (हे. ४२२.१७)	एक्कसि सीलकलंकिअहं-४६ (हे. ४२८.१)
अह विरलपहाउ जि-१११ (हे. ३४१.३)	एक्कहिं अक्खिहिं सावणु- (हे. ३५७.२)
अंगहिं अंगु न मिलिउं-५८ (हे. ३३२.२)	एक्कु कइह वि न आवहि-७४ (हे. ४२२.१)
अंबणु लाइवि जे गया-१४३ (हे. ३७६.२)	एत्तलं बोप्पिणु सउणि ठिउ-१५४ (हे. ३९१.१)

एत्तहें मेह पिअंति जल्ल-५६

(हे. ४१९.४)

एसी पिउ रूसेसुँ हई-६१

(हे. ४१४.४)

एह कुमारी एहो वर-१३०

(हे. ३६२.१)

ओ गोरीमुहणिज्जिअउ-११

(हे. ४०१.२)

कमलई मेळिवि-१२३

(हे. ३५३.१)

कहिँ ससहर कहिँ मअरहर-८४

(हे. ४२२.७)

कंतु जं सीहहोँ उवमिअइ-५९

(हे. ४१८.२)

कंतु महारउ हलि सहिए-१२७

(हे. ३५८.१)

कुंजर सुमरि म सल्लइउ-१४९

(हे. ३८७.१)

कुंजर अन्नहँ तरुवरहं-८८

(हे. ४२२.८)

केम समप्यउ दुट्टु दिणु-१०

(हे. ४०१.१)

खग्गविसाहिँ जूहिँ लहहँ-१४८

(हे. ३८६.१)

खज्जइ न कसरेकहिँ-९३

(हे. ४२३.२)

खेडुयं कयमभोहिँ-८३

(हे. ४२२.९)

गअउ सु केसरि-९०

(हे. ४२२.१५)

गंगा गमेपिणु जो मरइ-३३

(हे. ४४२.२)

त्रि.प्रा.२७

गंपिणु वाणारसिहि नर-३२

(हे. ४४२.१)

गिरिहें सिलायल्ल-११२

(हे. ३४१.१)

गुणःहिँ न संपइ किति पर-४५

(हे. ३३५.१)

चलेंहिँ चलेंतेहिँ लोअणोहिँ-८४

(हे. ४२२.१४)

चंचलु जीविउ धुवु मरणु-४३

(हे. ४१८.३)

चंपअकुंपलमज्झि-३६

(हे. ४४४.४)

चूडुल्लउ लुण्णीहोइसइ-१५७

(हे. ३९५.२)

जइ केंवइ पावीसु पिउ-४

(हे. ३९६.४)

जइ तुह तुट्टु नेहडा-१२६

(हे. ३५६.१)

जइ पवसंतें सहुँ न गय-६५

(हे. ४१९.३)

जइ पुच्छह घर बड्डाहं-१३१

(हे. ३६४.१)

जइ भग्गा पारकडा-७

(हे. ३७९.२)

जइ सु न आवइ दूइ घर-७१

(हे. ३६७.१)

जइ सो घडिदि प्रयावदी-२०

(हे. ४०४.१)

जहिँ खंडिज्जइ सरिण सरु-१२५

(हे. ३५७.१)

जं दिट्टुँ सोमग्गहणु-१

(हे. ३९६.१)

- जाइज्जइ तहिँ देसडइ-६८  
(हे. ४१९.२)
- जाड म जंतउ पल्लवह-५४  
(हे. ४२०.१)
- जाम न निवडइ कुंभअडि-१८  
(हे. ४०६.१)
- जामहिँ विसमी कज्जगइ-१७  
(हे. ४०६.३)
- जिडिभिदिउँ नायउ वसि करहुं-४४  
(हे. ४२७.१)
- जिम जिम वंकिम लोअणहं-१३  
(हे. ३४४.१)
- जिम तिम तिव्खा लेवि-१५६  
(हे. ३९५.१)
- जिम सुउरिस तिमं घग्घलइ-७५  
(हे. ४२२.२)
- जीविउँ कासु न वल्लहउँ-१२८  
(हे. ३५८.२)
- जे छड्वेविणु रअणनिहि-८६  
(हे. ४२२.३)
- जेत्तहँ तेत्तहँ वारि घरि-१९  
(हे. ४३६.१)
- जेपि असेसु कसाअबलु-२९  
(हे. ४४०.१)
- जेपि चएपिणुं सअल धर-३१  
(हे. ४४१.२)
- जे महु दिण्णां दिअहडा-१०३  
(हे. ३३३.१)
- जेवडु अंतरु पट्टगामहं-१९  
(हे. ४०७.१)
- जो गुज गोवइ अप्पणा-१०७  
(हे. ३३८.१)

- जो पुणु मणि जि-८५  
(हे. ४२२.१३)
- डोळा एँह परिहासडी-४१  
(हे. ४२५.१)
- डोळा मइँ तुहुँ वारिआ-९८  
(हे. ३३०.२)
- डोळा साँवला-९७  
(हे. ३३०.१)
- तउ गुणसंपइ तुज्ज मदि-१४१  
(हे. ३७२.१)
- तणहँ तइजी भंगि न वि-१०८  
(हे. ३३९.१)
- तरुणहो तरुणिहो-११७  
(हे. ३४६.१)
- तरुहुँ वि वक्कलु-११३  
(हे. ३४१.२)
- तं तेत्तिउँ जलु सायरहो-१६०  
(हे. ३९५.७)
- तिलहँ तिलत्तणु ताउँ पर-१६  
(हे. ४०६.२)
- तुच्छमज्जहँ तुच्छ-१२०  
(हे. ३५०.१)
- ते मुग्गडा हरविआ-७३  
(हे. ४०९.१)
- तुम्हँहिँ अम्हँहिँ जं किअउँ-१३६  
(हे. ३७१.१)
- दइवु घडावइ वणि-११४  
(हे. ३४०.१)
- दहमुहु भुवणभअंकरु-१०१  
(हे. ३३१.१)
- दिअहा जंति म्मडप्पडहिँ-१५२  
(हे. ३८८.१)

दिवेहिँ विदत्तउँ खाहि वढ-७९

( हे. ४२२.४ )

दूरुड्डाणें पडिउ खलु-१०६

( हे. ३३७.१ )

देवं दुकरु गिअअघणु-३०

( हे. ४४१.१ )

देसुचाडणु सिहिकढणु-२३

( हे. ४३८.२ )

धवलु विसुरइ-११५

( हे. ३४०.२ )

न किर खाइ न पिअइ-६०

( हे. ४१९.१ )

पई मई बेहिँ वि-१३७

( हे. ३७०.३ )

पई सुकाहँ वि वरतरु-१३९

( हे. ३७०.१ )

पई मेळतिहँ महु मरणु-१३८

( हे. ३७०.४ )

पहिआ दिट्टी गोरडी-५१

( हे. ४३१.१ )

पाइ विलगगी अंत्रडी-१६२

( हे. ४४५.२ )

पिअसंगमि कउ निहडी-५५

( हे. ४१८.१ )

पिउ आगअउ-५२ ( हे. ४३२.१ )

पुत्तें जापुं कवणु गुणु-१५९

( हे. ३९५.६ )

पेक्खेविणु मुहुँ जिणवरहँ-३९

( हे. ४४४.३ )

पेम्मडि पच्छायावडा-९६

( हे. ४२४.१ )

प्रागणि चिट्टदि नाहु-१२९

( हे. ३६०.१ )

प्राइम मुणिहँ वि भंतडी-६२

( हे. ४१४.२ )

प्रिअ एवहिँ कॅरें सेल्लु करि-१५१

( हे. ३८७.३ )

फोडेन्ति जे हिअडउँ-४९

( हे. ३५०.२ )

बप्पीहा काई बोळिएण-१४५

( हे. ३८३.२ )

बप्पीहा पिउ पिउ करवि-१४४

( हे. ३८३.१ )

बम्ह तें विरला के वि नर-६

( हे. ४१२.१ )

बलिअन्भत्थणि महुमहणु-१४७

( हे. ३८४.१ )

बाह विछोडवि जाहि तुहुँ-२८

( हे. ४३९.३ )

बिट्टिए मई भणिअ तुहुँ-९९

( हे. ३३०.३ )

बिंबाहरि तणु रअणवणु-९

( हे. ४०१.३ )

भगउँ देखिवि निअअबलु-१२४

( हे. ३२४.१ )

भण सहि विहुअउँ तेम-१२

( हे. ४०१.४ )

भमर म रुणद्धणि-१३५

( हे. ३६८.१ )

भमरा एत्थु वि लिंबडइ-१५०

( हे. ३८७.२ )

भल्ला हुआ लु मारिआ-१२१

( हे. ३५१.१ )

भाईरहि जिम भारइ-११८

( हे. ३४७.१ )

मई जाण्डे पिअविरहिअई-१४  
(हे. ४०१.५)

मई जाण्डे बुड्डीसुँ हई-९२  
(हे. ४२३.१)

मई भणिअउ बलिराउ-१५  
(हे. ४०२.१)

मई वुत्तउ तुहुँ धुर धरहि-७२  
(हे. ४२१.१)

महु कंतहोँ गुट्टडिअहोँ -६७  
(हे. ४१६.१)

महु कंतहोँबि दोसडा-४८  
(हे. ३७९.१)

महु हिअई तई-१४०  
(हे. ३७०.२)

माणि पणट्टइ जइ ण तणु-६६  
(हे. ४१८.४)

मुहकबरिबंध तहोँ सोह-३७  
(हे. ३८२.१)

रक्खइ सा विसहारिणी-२७  
(हे. ४३९.२)

रविअत्थमणसमाउल्लेण-३८  
(हे. ४४४.१)

वच्छहोँ गिणहइ फलई-१०५  
(हे. ३३६.१)

वलआवलिगिवडणभएँण-४०  
(हे. ४४४.२)

वायसु उड्ढावतिअएँ-११९  
(हे. ३५२.१)

विप्पिअआरउ जइ वि पिउ-११०  
(हे. ३४३.२)

विरहाणलजालकरालिअउ-७०  
(हे. ४१५.१)

विरहाणलजालकरालिअउ-४७  
(हे. ४२९.१)

विहवि पणट्टइ वंकुडउ-६९  
(हे. ४१८.६)

विहवे कस्सु थिरत्तणउँ-८२  
(हे. ४२२.६)

विहि विणडउ पीडंतु गह-८९  
(हे. ३८५.१)

व्रासु महारिसि षुँई भणइ-८  
(हे. ३९९.१)

सत्थावत्थहँ आलवणु-८०  
(हे. ४२२.१६)

सबडु करेप्पिणु-३  
(हे. ३९६.३)

सरिहिँ न सरैहिँ न सर-७६  
(हे. ४२२.१०)

संगरसएँहिँ वि जो-११६  
(हे. ३४५.१)

संता भोग जु परिहरइ-१५५  
(हे. ३८९.१)

संदेसँ काई तुम्हारेण-३५  
(हे. ४३४.१)

साअरु उप्परि तणु धरइ-१०४  
(हे. ३३४.१)

सामिपसाउ सलज्जु पिउ-५०  
(हे. ४३०.१)

सावसलोणी गोस्डी-५७  
(हे. ४२०.३)

साहु वि लोउ तडप्फडइ-२१  
(हे. ३६६.१)

सिरि चडिआ खंति-१६३  
(हे. ४४५.३)

सिरि जरखंडी लोअडी-१५

( हे. ४२३.४ )

सीसि सेहरु खणु-१६४

( हे. ४४६.१ )

सुंदरसर्वंगाड विला-१२२

( हे. ३४८.१ )

सुमरिजह तं वल्लहडै-४२

( हे. ४२६.१ )

सोएवा पर वारिआ-२४

( हे. ४३८.३ )

सोसड म सोसड चिअ-१३३

( हे. ३६५.२ )

हथि मारणउ-३४

( हे. ४४३.१ )

हरि नच्चाविउ पंगणह-५३

( हे. ४२०.२ )

हिअह खुडुक्कह गोरडी-१५८

( हे. ३९५.४ )

हिअडा जह वेरिअ घणा-२५

( हे. ४३९.१ )

हिअडा पई बहु वोळिअउँ-८७

( हे. ४२२.११ )

## पञ्चमं परिशिष्टम्

### देश्यशब्दसूची

[ अस्यां सूच्या प्रथमं स्थलाक्षरैर्देश्यशब्दः, तदनन्तरं प्रस्तुतग्रन्थस्य पृष्ठाङ्कः, ततो गीर्वाणभाषया देश्यशब्दस्य अर्थाः, ततः कंसयोर्मध्ये मध्यमाक्षरैः हेमचन्द्राचार्य-विरचिताया देशीनासमालाया बोधकं दे, अथवा हेमचन्द्राचार्यविरचितस्य प्राकृत-व्याकरणस्य बोधकं ह्येव्या इत्यक्षरम्, ततः तत्रत्यरूपभेदार्थभेदयोर्निर्देशः, ततो वर्गाङ्कः श्लोकाङ्कश्च ]

अ

अहरजुवर्ह ६६ अचिरयुवति. (दे-१०४८)

अहराणी ३२६ इन्द्राणी (दे-१०५८)

अहरिप्यो ३१४ कथा बन्धः

(दे-अहरिपो १२६)

अउज्झहरो ९७ रहस्यमेदी (दे-१०४२)

अकासिअं २०७ पर्याप्तम्

(दे-अकासि १०८)

अकंडतलिमो ३३४ अपरिणीतः,

निष्प्रेमा (दे-१०६०)

अकन्तो २०९ प्रवृद्धः (दे-अकंत १०९)

अकसालो ३२७ बलात्कारः

(दे-अकसाला १०५८)

अककोडो ३२५ अजः, छागः (दे-१०१२)

अकको ३२० दूतः (दे-१०६)

अक्खणचेल ३३२ निघुवनम्, प्रदोषः

(दे-१०५९)

अक्खवाआ ३१२ दिक्

(दे-अक्खवाआ १०३५)

अगंडिगोहो ३३१ यौवनोत्कटः

(दे-अगंडिगोहो १०४०)

अगिला ३२२ अविच्छिन्नस्वररोदनम्

(दे-अगिला अवज्ञा १०१७)

अग्गिआओ ९९ इन्द्रगोपः (दे-१०५३)

अङ्किअं २०९ आलिङ्गितम् (दे-१०११)

अच्छं ३३६ अत्यर्थम्, शीघ्रम्

(दे-१०४९)

अच्छिवडणं ९७ निमीलनम् (दे-१०३९)

अच्छिविअच्छी १०९ परस्परकृष्टिः

(दे-१०४१)

अच्छिहहल्लो १०८ द्वेष्यः (दे-१०४१)

अजडो ९४ अजड शीघ्रकारित्वात्

अजणिक्कं ३१४ सार्यभोजनम्

अज्जमो ६९ ऋतुः

अज्जसिअं २१२ उत्कृष्टम् (दे-१०३०)

अज्जसिअं २१५ दृष्टम् (दे-१०३०)

अज्जोलिआ ३२७ पुनः पुनर्या दुह्यते

धेनुः (दे-अज्जोली दुग्धदोह्या

धेनुः १०७)

अट्टणो ११२ आर्तज्ञः

अट्टो २१२ यातः (दे-१०१०)

अट्टलो ३२३ अनपराधः

अडअणा १०८ असती (दे-१०१८)

अडउज्झिअं ३१९ विपरीतरतम्

(दे-१०४२)

अडा ३१० प्रलम्बाः केशाः



अडो ३१७ आरामः  
 अड्डिम ३२१ अतिरिक्तम्  
 अणगापल्लुई २१३ पुनश्क्तम्  
 अणडो १४ अनृतम् (दे-अणडो १०१८)  
 अणरहू ६६ नववधूः  
 (दे-अणुवहुआ १०४८)  
 अणरामअं ३१८ अरतिः  
 (दे-अणरामओ १०४९)  
 अणत्तं ३१९ निर्मात्यम् (दे-१०१०)  
 अणहृप्पणअं ३१३ भस्सितम्  
 (दे-१०४८)  
 अणिकज्जो २०६ अ न व स्थि तः  
 (दे-४०३३)  
 अणिभं ३२४ सुखम् (दे-अणिहं १०५१)  
 अणुअज्झिओ २१० प्रयातः, प्रति-  
 जागरितः (दे-अणुवज्जिअं १०४१)  
 अणुअत्थं ३३० प्रकामम्  
 अणुदिवं ६८ दिनमुखम् (दे-१०१९)  
 अणुसूआ ११४ आ स ञ प्र स वा  
 (दे-१०२३)  
 अण्णइओ ११० सर्वत्रार्थे तृप्तः  
 (दे-१०१९)  
 अण्णं २१४ भारोपितम्  
 अण्णओ ३३६ धूर्तः, देवरः, युवा  
 (दे-१०५९)  
 अण्णसअं २१३ आस्तुतम्  
 अण्णोलो ३१९ दिनमुखम्  
 (दे-अण्णोलयं १०१९)  
 अत्तिहरी ९५ मार्तिहरी संतर्पणशीलत्वात्  
 (दे-१०३५)  
 अत्थकं ६८ अकाण्डम् (हेव्या-२०१७४)  
 अद्धघरणी ३१० नववधूः

अन्तरिज्जं ११० रशना, क टि सूत्र सू-  
 (दे-१०३५)  
 अपुण्णं २०६ आ क्का न्त म्  
 (दे-अप्पुण्णं पूर्णम् १०२०)  
 अप्पुण्णं २१० प रि पूर्ण म्  
 (दे-अप्पुण्णं १०२०)  
 अब्बा ६८ अम्बा  
 अब्बुद्धसिरी ९८ मनोरथाधिकफल-  
 प्राप्तिः (दे-१०४२)  
 अब्भपिसाओ ३२२ अभ्रपिशाचः, राहुः  
 अमअणिग्गामो ३३० शशा, चन्द्रः  
 (दे-१०१५)  
 अमआ ६६ असुराः (दे-१०१५)  
 अमलो ३२८ ध्वस्ततेजाः  
 अमारो ३३८ नदीमध्यद्वीपम्, कमठः  
 अरणी ६९ सरणिः, मार्गः, रथ्या  
 अरलं ३१६ चीरी, कौटकविशेषः  
 (दे-१०५२)  
 अरलाओ ३३६ चिरिका, मशकः  
 (दे-अरलाया १०२६)  
 अरलो ३३६ चि रि का, म श कः  
 (दे-१०५३)  
 अलमञ्जुलो ३१७ अलस (दे-१०४६)  
 अलवलवसहो १११ धूर्तः, दुष्टः, प्रुष्टवाही  
 बलीवर्दः (दे-अलमलो १०२५)  
 अलिअल्लिका ३१८ कस्तूरी (दे-१०५६)  
 अलिआ ४० आली, सखी (दे-१०१६);  
 ३३६ पितृष्वसा, कनिष्ठसोदरस्य  
 वधूः (दे-१०१६)  
 अलिणो ३१५ वृश्चिकः (दे-१०११)  
 अलिसारं ३१९ क्षीरम्  
 (दे-अलिसारं १०२३)  
 अल्लओ ३१० कृतपरिचयः (दे-१०१२)

अल्लुथी ३३८ अङ्गदम्, जलाद्रां  
 (दे-१०५४)  
 अल्लिलो १०७ अमरः  
 (दे-अल्लिलो ११३)  
 अल्ली ३१३ व्याघ्रः  
 (दे-अलिअल्ली, अरिअल्ली १०५६)  
 अवअणिओ ३१९ अन्त्यः (दे-१०४४)  
 अवअण्हं ३०९ उल्लखलम्  
 (दे-अवअण्णो १०२६)  
 अवआरो ३२६ लोकयात्रा (दे-अवयारो  
 माध्यामुत्सवविशेषः १०३२)  
 अवऊढं ३२९ व्यलीकम्  
 (दे-अवगूढं १०२०)  
 अवकुम्भाणिका ३२५ विलासः  
 अवगदो २१३ आक्रान्तम्  
 अवडओ ३१७ आराम  
 (दे-१०२०, १०५३)  
 अवडाह्मिअं २१२ उत्कृष्टम्  
 (दे-१०४७)  
 अवडुअं ३३२ उल्लखलम्, विसंस्थुलम्  
 (दे-अवडुओ १०२६)  
 अवडुक्किअं ११० कृपाद्यवटेषु निपतितम्  
 (दे-अवडक्किओ १०४७)  
 अवज्झसो ३२७ कटिः  
 (दे-अवज्झसं १०५६)  
 अवरिज्जं १०९ अद्वितीयम् (दे-अवरिज्जो  
 अद्वितीयः १०३६); ३१४ उत्त-  
 रीयम्  
 अवसरिओ ३२२ विरहः  
 अवहट्टो २०९ दर्पितः (दे-१०२३)  
 अवहडं ३२० मुसलम् (दे-१०३२)  
 षाम्हओ ९६ विरहः (दे-१०३५)

अवंगो ३२० अपामार्गः  
 (दे-आवंगो १०६२)  
 अवाहिओ २१३ अध्यासितम्  
 अविअं २०९ उक्तम् (दे-१०१०)  
 अविणयवई ९४ अविनयपतिः  
 (दे-१०१८)  
 अविरिक्कं ३१४ सायंभोजनम् (दे-अव-  
 रिक्को क्षणरहितः, निरवसर.१०२०)  
 असङ्गिओ २०९ सक्तः (दे-१०५५)  
 असंगअं ३२१ प्रावरणम्  
 (दे-असंगयं १०३४)  
 असारा ३०७ कदली (दे-१०१२)  
 अहद्धो ३२७ स्नेहरहितः  
 (दे-अहंखो १०१३)  
 अहिअलो ९६ क्रोधः (दे-१०३६)  
 अहिरिओ ३२० विच्छायः  
 (दे-अहिरीओ १०२७)  
 अहिरिइअं २१० परिपूर्णम्  
 अहिसिओ १०९ प्रहशङ्कया रुदितः  
 (दे-१०३०)  
 अहिहरअं ३२२ देवगृहम्  
 (दे-अहिहरं १०५७)  
 अहेल्लो ३११ ईश्वरः (दे-अहिल्लो १०१०)  
 अहोरणं ३१४ उत्तरीयम् (दे-१०२५)  
 अंगवल्लिज्जं ३२९ तनुचलनम्  
 (दे-१०४२)  
 अंगुत्थलं ३२७ अङ्गुलीयकम्  
 (दे-१०३१)  
 अंगुलिजं ३१९ इच्छुशकलम्  
 (दे-अंगलिअं १०२८)  
 अंजणइसिआ ३१९ तापिच्छम्  
 (दे-१०३७)

अंजणिआ ३१९ तापिच्छम्  
(दे-१-३७)

अंतल्ली ३३२ उदरम्, ऊर्मिमध्यम्  
(दे-अंतल्ली १-५५)

अंबडो ३२५ निष्ठुरः (दे-१-१६)

आ

आअट्टिआ ३३२ परायत्ता, नववधूः  
(दे-आअट्टिआ १-६८)

आअरं ३२० मुसलम्  
(दे-आअरं उदूखलम् १-७४)

आअलणं ३१४ रतिगृहम्  
(दे-आलयणं १-६६)

आअल्लो ३२२ केशबन्धनम्  
(दे-आमोडो १-६२)

आअं ३१६, ३३३ दधि (दे-आअं  
दीर्घम्, अतिदीर्घम्, मुसलम्,  
विषमम्, कालायसम् १-७३)

आआसतलं ९७ हर्म्यपृष्ठम् (दे-१-७२)

आइप्पणं २११ पिष्टम् (दे-१-७८)

आओ ६५ आपः (दे-१-७)

आडम्बरो ३३८ पटहः

आडोरो ३०६ श्पवः  
(दे-आणूवो १-६४)

आणक्को ३२५ तिर्यक्  
(दे-आणिक्कं तिर्यक्सुरतम् १-६१)

आणन्दवडो ९७ नववच्चा रक्ता रण  
वन्नम्, प्रथमरजस्वलाया रक्ताक्तः  
पटः (दे-१-७२)

आणुअं ६८ आननम् (दे-१-६२)

आदओ ३२९ आदर्शः  
(दे-अहाओ १-१४)

आमल्लुअं ३३१ धम्मिल्लरचना  
(दे-आमेलो १-६२)

आमेलो ३२२ केशबन्धनम् (दे-१-६२)

आरद्धो २०९ वृद्धिगतः, गृहायातश्च  
(दे-१-७५)

आरनार्लं ९६ कमलम् (दे-१-६६)

आरंतिओ ३१५ मा ल का र  
(दे-आरंमिओ १-७१)

आरंदरं ३३० संकटम् (दे-१-७८)

आरिल्लो ३१५ बन्धः (दे-१-६३)

आरेइअं २०९ मुकुलितम्, मुफ्तम्,  
भ्रान्तम्, पुलकितम् (दे-१-७७)

आरोगिअं २१० परिपूर्णम् (दे-१-६९)

आलत्थओ ३१५ के की, म यूरः  
(दे-आलत्थो १-६५)

आलोलं ३२२ केशबन्धनम्

आलसो ३१५ वृक्षिकः  
(दे-आलासो १-६१)

आवसणं ३१४ रतिगृहम्  
(दे-आलयणं १-६६)

आविअं २०९ प्रोतम् (दे-१-७६)

आसंघो ६७ आस्था

आहडं ११३ सीत्कारः  
(दे-आहुड १-७४)

आहविओ २१४ चूर्णितम्

आहित्यो २०७ रुद्धः, ग लि तः  
(दे-१-७६)

इ

इक्कुसी ३२६ नी ला ब्ज म्  
(दे-इक्कुसं १-७९)

इच्छाउत्तो ३१७ योगिनीसुतः, ईश्वरः

इली ३३४ वर्षत्राणम्, सिंहः, व्याघ्रः  
(दे-१-८३)  
ईदग्धिम् ९८; ३२४ तु हि न म्  
(दे-१-८०)

उ

उअभारो ३३२ ग्रामः, संघः  
उअक्रिअं २१४ पुञ्जीकृतम् (दे-१-१०७)  
उअहारी ३१६ दोहनकारी  
(दे-१-१०८)  
उइत्तणं ३०८ नि व स न म्  
(दे-उइत्तणं १-१०३)  
उक्कगो २०६ अनवस्थितः  
उक्कटी ३१२ कूपतुला (दे-उक्कटी १-८७)  
उक्कासं २१२ उक्कृष्टम्  
(दे-उक्कासिअं १-११४)  
उक्कासारो ३१६ मीरः  
उक्कासिअं २१४ रणलब्धम्  
(दे-१-११४)  
उक्किअं २१२ मसूतम्  
उक्कुण्डं २१३ विप्रलब्धः  
(दे-उक्कुण्डो १-९१)  
उक्कण्डिअं २१४ त्रुटितम्  
(दे-१-११२)  
उक्किल्लणं २०६ अवकीर्णम्  
(दे-१-१३०)  
उग्गाहिओ २११ निपुणगृहीतः विर-  
चितश्च (दे-उग्गाहिअं १-१०४)  
उग्गालो ३१५ तनुस्रोतः, सुस्वल्पजल-  
प्रवहणम् (दे-ओग्गालो १-१५१)  
उग्गाहिअं २०८ उरिक्षिप्तम्  
उग्घओ २१३ वि स्ती र्णः  
(दे-उग्घाओ १-१२६)

उग्घकं २०७ प्रलपितम्  
उच्चण्पो २१० आरूढः (दे-१-११०)  
उच्चल्लो २१५ दृष्टः  
उच्चंडं ३२१ शौर्येण क्रियते यच्चरितम्  
(दे-उच्चंडं १-१०६)  
उच्चंडिगो ३३३ निःसीमः, अधिकप्रमाणः  
(दे-उच्चंडिओ १-१०६)  
उच्चंतो ३१९ गाढः  
(दे-उच्चंतो दृष्टः १-९७)  
उच्चाडनं ३३३ उपवनम्, शीतम्  
(दे-उच्चाडो विपुलः १-९७)  
उच्चुल्लो २०७ उद्विग्नः  
(दे-उच्चुल्लं १-१२७)  
उच्छडिअं २१२ मुषितम्  
(दे-उच्छडिअं १-११२)  
उच्छण्डिअं २०९ शसादिव्यथितम्,  
अपहतम् (दे-१-११२)  
उच्छल्लओ ३१३ गृहम्  
(दे-उत्थलिअं १-१०७)  
उच्छुण्णं २१० परिपूर्णम्  
उच्छुरिअं २१३ आपूर्णम्  
(दे-उच्छुरं १-९०)  
उच्छुल्लो २१३ अध्यासितम्;  
२१५ विधारितः (दे-१-१३१)  
उच्छूरणं २०७ उच्छिष्टम्  
(दे-उच्छूरणं १-१०६)  
उज्जणिअं २०८ वक्रितम्, निम्नीकृतम्  
(दे-१-१११)  
उज्जरिअं २०८ शुष्कम्, निम्नीकृतम्  
(दे-१-१३३)  
उज्जल्लो ९८ ब हु ब ल वा न्  
(दे-१-१५४); २१३ अध्यासितम्  
(दे-१-९७; हेव्या-२-१७४)

उज्जोगलं ३२५ भटः (?)  
 उज्जामाणं २११ पलायितम्  
 (दे-उज्जामाणं १०१०३)  
 उज्जरिओ २१३ विस्तीर्णः  
 (दे-उज्जरिओ १०१३३)  
 उज्जं ३२३ अरम्यम् (दे-ओज्जं १०१४८)  
 उड्ढाहिअं २०८ उ त्तिक्ष म्  
 उड्ढो ३१५ कूपादिखनक (दे-१०८५)  
 उणिआ ३१४ कूसरा, यवागुः  
 (दे-उणिहआ १०८८)  
 उत्तपो २१३ अध्यासितम् (दे-१०१३१)  
 उत्ताणफलं ३०८ एरण्डः  
 (दे-उत्ताणपत्तयं १०१२०)  
 उत्तालो ३२३ गर्वितः (दे-उत्तपो ?  
 १०१३१)  
 उत्तिरिविडिअं ३२२ उपर्युपरिस्थानम्  
 (दे-उत्तिरिविडो १०१२२)  
 उत्थल्लपत्थला १०९ पार्श्वयुगापवृत्तिः  
 (दे-१०१२२)  
 उत्थिअं २१४ रणलब्धम्  
 उद्दच्छिओ २११ निषिद्धः  
 उद्दणो ९६ उद्ददनः (दे-१०९९)  
 उद्दाणो ३३३ कुररः, सगर्वः, प्रतिशब्दः  
 (दे-उद्दाणा जुल्लो १०८७)  
 उद्दरिअं २१२ उत्खातम्  
 (दे-उद्दरिअं १०११०)  
 उद्दलिअं २११ रण हु त म्  
 (दे-उद्दलिअं १०१००)  
 उद्दो ३३३ ककुदम्, जलमातुषः,  
 दान्तपृष्ठः (दे-उद्दं १०१२३)  
 उद्दओ २०७ श्रान्तः  
 (दे-उद्दओ १०१२४)

उद्दच्छो २१३ लिप्तम्  
 (दे-उद्दत्थो १०९६)  
 उद्दरिअं २०६ अर्दितः  
 (दे-उद्दरिअं १०१००)  
 उद्दुमाअं २१० परिपूर्णम्  
 उद्दुसिअं २०९ रोमाञ्चितम्  
 उद्दूलिअं २१२ अवनतम्  
 उद्दुक्किआ ३१५ रजकी  
 (दे-उद्दुक्किआ १०११४)  
 उद्दुड्ढिअं २१३ नष्टम्  
 उद्दुहं ३१३ गृहम्  
 उद्दुपा ३२१ मण्यादिर्मार्जनम्  
 (दे-ओद्दुपा १०१४८)  
 उद्दुपालओ ३२२ रणरणकम्  
 उद्दुपिअं २०७ हृत रोषित वियुक्तं च  
 (दे-उद्दुपित्थं ? १०१२९)  
 उद्दुपिणिरं ३२२ शून्यम्  
 उद्दुपित्थो २०७ व्रतः, क्रुद्धः  
 (दे-१०१२९)  
 उद्दुपिगरिआ ३२१ हस्तोत्क्षेपः  
 (दे-उद्दुपिगालिआ करोत्सङ्गः  
 १०११८)  
 उद्दुपिजलं ३३३ रतम्, काकः, रजः  
 (दे-१०१३५)  
 उद्दुपुलपोलिअं ३२१ कौ तुकेन त्वरा  
 (दे-उच्चुलउलिअ १०१३१)  
 उद्दुफेसो ३३८ भीतिः, सद्भावः  
 (दे-१०९४)  
 उद्दुबालो २१३ अ ध्या सि त म्  
 (दे-ओद्दुबालो १०१०२)  
 उद्दुभगो २०७ मु णिड तः  
 (दे-उद्दुभगो गुण्ठितः १०९५)

उब्भालणं २१० प रि पूर् ण म्  
 ( दे-१-१०३ )  
 उम्मच्छं २०९ असंबद्धं क्रोधेन भङ्गथा  
 च भणितम् ( दे-१-१२५ )  
 उम्मण्डो २०७ उद्धतः ( दे-१-१२४ )  
 उम्मरिअं २०८ उन्मूलितम् ( १-१०० )  
 उम्मलं २१० घनीभूतम् ( दे-१-१११ )  
 उम्मल्ला ३१४ तृष्णा ( दे-१-११४ )  
 उम्मल्लो ३३३ भू प तिः, सा न्द्र म्  
 ( दे-१-१३१ )  
 उम्मुहो ९६ उन्मुखः ( दे-१-११९ )  
 उरओ ६९ ऋजुः  
 उरणी ३२३ पशुः ( दे-उररी १-८८ )  
 उरुसोल्लो २०६ प्रेरितः ( दे-उरुसोल्लं  
 १-१०८ )  
 उलुकुसिअं २०९ रो मा श्चि त म्  
 ( दे-उलुकसिअं १-११५ )  
 उलुहंतो ३१३ काकः ( दे-१-१०९ )  
 उलुहुण्डियं २१४ हे षि त म्  
 ( दे-उलुउण्डिअ १-११९ )  
 उलुहुलिओ २१० अ वि तृ ष्ठ  
 ( दे-उलुहलिओ १-११७ )  
 उल्लिकं २१२ दुश्चेष्टितम्  
 उल्लुको २०६ त्रुटितः ( दे-१-११२ )  
 उल्लुण्डिअं २०७ क्षिप्तम्; २१४ रण  
 लब्धम् ( दे-१-१०९ )  
 उल्लुसिअं २०९ रोमाश्चितम्  
 ( दे-उल्लसिअं १-११५ )  
 उल्लूढो २१० आरूढः ( दे-१-१०० )  
 उवउज्जो ११२ उपकारी ( दे-१-१०८ )  
 उवलंडंतो ३१५ चूडावल्यम्  
 ( दे-उवलभत्ता १-१२० )

उवसड्डो ३१४ सारथिः  
 उवसेरो ३१४ रथार्हः ( दे-उवसेरं रति-  
 योग्यम्? १-१०४ )  
 उव्वत्तालं ३२२ अविच्छिन्नस्वररोदनम्  
 ( दे-उव्वेत्तालं १-१०१ )  
 उव्वत्तो २१० गलितः, विरक्तः  
 ( दे-१-१२९ )  
 उव्विलं २०७ चकितम्, क्लान्तम्  
 ( दे-उव्वित्थं? १-१२९ )  
 उव्वेलं ३१४ कौशलम्  
 उस्सा ३२२ गावः  
 उंचाडइओ ३३७ हुंक्तम्, गर्जनम्  
 उंडलं ३३१ मच्चः ( दे-१-१२९ )  
 उ  
 ऊआ ६६ यूका ( दे-१-१३१ )  
 ऊढं २०८ त्यक्तम्  
 ऊणादिअं ४० आनन्दितम्  
 ( दे-१-१४१ )  
 ऊसअं २०९ उ प धा नी कृ त म्  
 ( दे-१-१४० )  
 ऊसलिअं २०९ रोमाश्चितम्  
 ( दे-१-१४१ )  
 ऊसविअं २०७ उद्भ्रान्तम्  
 ( दे-१-१४३ )  
 ऊससिअं २०९ उ प धा नी कृ त म्  
 ऊसाअत्तो ३०८ खेदेन शिथिलः  
 ( दे-ऊसाअत्तो १-१४१ )  
 ऊसारो ३१५ गर्तः ( दे-१-१४० )  
 ऊसुंभिअं ११२ रुद्धगलरोदनम्  
 ( दे-१-१४२ )

ए

- एकघरिलो ३१८ देवरः ( दे-१०१४६ )  
 एकमुहो ३३२ निर्धमः ( ? ), अधनः  
 ( दे-१०१४८ )  
 एकलो ( एकलो ? ) ११२ प्रबलः  
 एकसाहिलो ३३० यः सममुषितः  
 ( दे-१०१४६ )  
 एकंग ३०६ चन्दनम् ( दे-१०१४४ )  
 एराणी ३२६ इन्द्राणी ( दे-१०१४७ )  
 एलविलो ९७ वृषः, धनवान्

ओ

- ओअग्निअं २०७ आघ्रातम्  
 ( दे-ओअग्निअं १०१७२ )  
 ओअलो ९८ अपसारः, कम्प., २०९  
 लज्जः ( दे-१०१६५ )  
 ओआमिअं २०८ अभिभूतम्  
 ( दे-ओहाइओ १०१५६ )  
 ओइल्यं २१३ विप्रलब्धः  
 ( दे-ओइल्लं १०१५८ )  
 ओक्खलिअं २१४ त्रुटितम्  
 ( दे-ओक्खलिअं १०११२ )  
 ओग्गिओ ३१० नीहारः  
 ( दे-ओग्गीओ १०१४९ )  
 ओच्छलो ३११ चोरः ( दे-उच्छो,  
 ओच्छो १०१०१ )  
 ओज्जरो ११३ मीरुः  
 ( दे-ओज्जलो १०१५४ )  
 ओज्जरिअं २१२ प्रक्षिप्तम्, विक्षिप्तम्  
 ( दे-उज्जरिअं १०१३८ )  
 ओट्टुअं २०८ अभिभूतम्

- ओत्थअं २११ अवसन्नम्  
 ( दे-ओत्थओ १०१५१ )  
 ओत्थरिअं २१४ रणलब्धम्  
 ( दे-ओत्थरिओ १०१६९ )  
 ओन्दुरो ४० उन्दुदः; ३३८ मूषिकः  
 ओण्यं २१० मृष्टम् ( दे-ओप्या १०१४८ )  
 ओमहिअं २१४ पुरस्कृतम्  
 ओमिसं २०७ अप्रवृत्तम्  
 ओरम्पिअं २१४ त्रुटितम् ( दे-१०१७१ )  
 ओरल्ली ३१२ गभीरदीर्घरवः  
 ( दे-१०१५४ )  
 ओरिल्लं ३३० पश्चात् ( दे-ओरिल्लो,  
 अचिरकालः १०१५५ )  
 ओलअणं ३३३ दयिता, नववधुः  
 ( दे-ओलइणी १०१६० )  
 ओलुकी ३०९ च छुल्लं गनकीडा  
 ( दे-ओलुकी छन्नरमणम्, नृवा  
 यत्र शिववः क्रीडन्ति १०१५३ )  
 ओलेहडो २०८ प्रवृद्धः, अन्यासक्तः  
 ( दे-१०१७२ )  
 ओवाअओ ९९ अस्तकालः, अपातपः  
 ( दे-१०१६२ )  
 ओसक्किओ २१५ मुक्तः  
 ( दे-ओसक्की १०१४९ )  
 ओसण्णो २०६ त्रुटितः ( दे-१०१५६ )  
 ओसत्तं २१२ अवनतम्  
 ओसत्थो ३२९ परिरम्भणम्  
 ओसरिओ २०८ आकीर्णः, अक्षि-  
 निकोचात्संकुचितः ( दे-१०१७१ )  
 ओसविअं २११ अवसन्नम्  
 ( दे-ओसविअं १०१६८ )  
 ओसा ३०९ नीहारः ( दे-१०१६४ )

ओसाओ ३१५ पीडा (दे-१०१५२)  
 ओसायणं ६५ आपोशनम् (दे-१०६४)  
 ओसिकखओ ३१८ गतिविघात  
 (दे-ओसिकखओ १०१७३)  
 ओहट्टं ३३६ नीवी, अव गुण नम्  
 (दे-ओहट्टं १०१५३)  
 ओहरणं २०७ आघ्रातम् (दे-१०१७४)  
 ओहल्ली ११४ अपसृतिः  
 ओहंसं ३०६ चन्दनम् (दे-ओहरिसं  
 चन्दनघर्षणशिला १०१६९)  
 ओहिअं ३०७ अधोमुखम्  
 (दे-ओहुर १०१५७)  
 ओहित्यं ३३६ रमसम्, विषादः  
 (दे-१०१६८)

## क

कइलवइल्लो ३२२ रवेच्छोत्थायी  
 बलीवर्दः (दे-२०२५)  
 कउलं ३३० गोमयखण्डम् (दे-२०७)  
 कउहं ३१७ नित्यम् (दे-२०५)  
 ककुडं ६७ ककुदम्  
 कक्कालं ६९ कक्कालः, शरीरास्थि  
 कक्खडो ६७ कर्कशः (दे-२०११)  
 कच्चं ११० कार्यम् (दे-२०२)  
 कच्छरं ३०९ कर्दमः (दे-कच्छरो २०२)  
 कडअल्ली ३३३ कण्ठः, कर्णिका  
 (दे-२०१५)  
 कडप्पो ६८ कलापः समूहः (दे-२०१३)  
 कडसी ३१७ इमशानम् (दे-२०६)  
 कडं (पडं ?) ३१५ पश्चिमाङ्गणम्  
 कडंतरं ३३० शूर्पादिजीर्णभाण्डम्  
 (दे-२०१६)

कडंतरिअं २०६ छिन्नम्, छिद्रितम्  
 (दे-२०२०)  
 कडंतं ३२० मुसलम् (दे-२०५६)  
 कडिल्लं १०९ गहनम्, दौवारिकः,  
 कटिवल्लम्, निर्विवरम्, विपक्षः,  
 आशी (दे-२०५२)  
 कडो २०९ उपरतः, क्षीण (दे-२०५)  
 कणआ ३१६ नीवी  
 कणइल्लो १०७ शुकः (दे-२०२१)  
 कणई १०८ लता (दे-२०५)  
 कणणारामं ३२१ अवतंसः  
 कणणोविआ ३३८ चञ्चू, अवतंसः  
 (दे-कणणोल्ली २०५७)  
 कत्तं ६७ कलत्रम्  
 कत्थइ ६९ क्वचित्  
 कन्दोइं ९७ उत्पलम् (दे-२०९)  
 कप्परिअं २१४ आरोपितम् (दे-२०२०)  
 कमडो ३३८ भिक्षापात्रम्  
 कमडो ३३२ दधिकलशी, पिठरम्  
 (दे-२०५५)  
 कमणी ११० निश्रेणिः, सो गानम्  
 (दे-२०८)  
 कमलं १०० आस्यम्, क्रलहः  
 (दे-२०५४)  
 कमलो ३११ चोरः (दे-कलमो २०२०)  
 कमिओ २०६ उपसर्पितः (दे-२०३)  
 करअडी ३१९ स्थूलवल्लम्  
 (दे-करयरी २०१६)  
 करइल्लो ३०७ शुष्कमहीजः (दे-२०१७)  
 करमो २०९ क्षीणः (दे-२०६)  
 करंडो ३३२ शार्दूलः, वायसः  
 (दे-करडो २०५५)



करमरी ११३ हठहता स्त्री  
( दे-२-१५ )  
करल्लं ३१९ अवशुष्कम् ( दे-करिल्लं ?  
२-१० )  
कराङ्गणी ३१७ शास्मलिः ( दे-२-१८ )  
करिल्लं ६६ करीरम्  
करोडो ३३२ काकः, नालिकेरः, वृषः  
( दे-२-५४ )  
कलबू ६७ अलाबूः  
कलिमं ९७ उत्पलम् ( दे-२-९ )  
कली ३२८ शात्रवः ( दे-२-२ )  
कलेरं ६९ करालम् ( दे-२-५३ )  
कल्लं ३३८ कल्यम्  
कल्लो ३२० हीः, लज्जा  
कव्वालं ३३२ कर्मस्थानम्, वेदम्  
( दे-२-५२ )  
कहेडो ३३१ तडणः ( दे-२-१३ )  
कहोडो ३१६ तडणः ( दे-कहेडो २-१३ )  
कंकअसुकओ ३११ अल्पसुकृतलभ्यः  
( दे-कंकअसुकओ ३-४५ )  
कंठमल्लं ३२९ यानपात्रम् ( दे-२-२० )  
कंठिओ ३२९ द्वाःस्थः ( दे-२-१५ )  
कंठो ३२९ सूकरः ( दे-२-५१ )  
कंडदिणारो ३१२ वृति विवरम्  
( दे-कंठदीणारो २-२४ )  
कंडपडवं ३२९ तिरस्करिणी  
( दे-कंडपडवा २-२५ )  
कंपरं ३३१ विज्ञानम् ( दे-कंबरो २-१३ )  
काअपिडला ११३ कोकिला  
( दे-२-३० )  
काअरो ९९ क्रातरः ( दे-२-५८ )  
काअंजी ३१३ परिहासः  
( दे-काअंजी २-२८ )

काणड्डी ३१३ परिहासः  
( दे-काणड्डी २-२८ )  
कामकिसोरो ३२० गर्दमः ( दे-२-३० )  
कारा ३२८ रेखा ( दे-२-२६ )  
कारिमं ११३ कृत्रिमम् ( दे-२-२७ )  
कालं ९८ तमिस्रम् ( दे-२-६ )  
कालणो ३२५ पुमान्  
( दे-कालओ धूर्तः २-२८ )  
कालिआ ३३३ ऋणवृद्धिः, कायः,  
अम्बुदः ( दे-२-५८ )  
कालिबअं ३३२ शरीरम्, अम्बुदः  
( दे-कालिवो २-५९ )  
काहल्ली ३३२ व्ययकरणम्, भ्राष्ट्रम्  
( दे-२-५९ )  
काहिलो ३२८ वत्सपालकः ( दे-२-२८ )  
किकिडी ३०९ सर्पः  
( दे-किकिडी २-३२ )  
किणहं ३३३ सिताशुकम्, सूक्ष्मम्  
( दे-२-५९ )  
किमिघरवसणं ९४ कौशेयम्  
किरिकिरिआ ११० कर्णोपकर्णिका,  
कुतूहलम् ( दे-किरिइरिआ २-६१ )  
किरी ३३८ वराहः  
किरो ४० किरिः, वराहः ( दे-२-३० )  
किवडी ३३६ पार्श्वद्वारम्, पश्चिमाङ्गणम्  
( दे-किविडी २-६० )  
किवाडो २११ स्थलितः  
( दे-किबोडो २-३१ )  
किलिणी ३१५ प्रतोली, रथ्या  
( दे-किलणी २-३१ )  
किजुक्खो ३२९ शिरीषः  
( दे-किजक्खो २-३१ )

कीलं ३१६ स्तोत्रम् ( दे-२-२१ )  
 कीला ३१० नववधूः ( दे-२-३३ )  
 कुई ३२३ बलाका  
 कुकुला ३१० नववधूः ( दे-२-३३ )  
 कुच्छिणी ३१२ वृत्तिविवरम्  
 ( दे-कुच्छिल २-२४ )  
 कुच्छिमई ११२ गर्भवती ( दे-२-४१ )  
 कुट्टमिओ ३१६ महिषः  
 ( दे-कट्टमिओ २-१५ )  
 कुट्टारो ३३१ चर्मकारः  
 ( दे-कुट्टारो २-३७ )  
 कुडओ ११३ लताग्रहम् ( दे-२-३१ )  
 कुडङ्को ११३ लताग्रहम् ( दे-२-३१ )  
 कुडुको १०९ लताग्रहम् ( दे-२-३१ )  
 कुडुम्बिअं ११० सुरतम्  
 ( दे-कुडुम्बिअं २-४१ )  
 कुडुंगो १०९ लताग्रहम् ( दे-२-३१ )  
 कुडुं ६८ कुतुकम् ( दे-२-३३ )  
 कुणिआ ३१२ वृत्तिविवरम् ( दे-२-२४ )  
 कुहो २१३ आक्रान्तम् ( दे-कुहं २-३४ )  
 कुम्मणो १०८ म्लानः ( दे-२-४० )  
 कुरुढो ३३२ अनघः, निपुणः  
 ( दे-कुरुडो २-६३ )  
 कुरुलो ३३२ अनघः, निपुणः  
 ( दे-२-६३ )  
 कुलो ३३५ असमर्थः, ग्रीवा, विच्छिन्न-  
 पुच्छः ( दे-२-६१ )  
 कुल्हो ३२५ शृगालः ( दे-२-३४ )  
 कुविलो ३११ चोरः  
 ( दे-कुम्बिलो २-६९ )  
 कुसुमालो ३११ चोरः ( दे-२-१० )  
 कुहणी ३१५ रथ्या  
 ( दे-कुहिणी २-६२ )

कुहिणं ३११ कूर्परम्  
 ( दे-कुहिणी २-६२ )  
 कुंगो १०९ लताग्रहम् ( दे-२-३१ )  
 कुंडं ३२६ हव्यधमः, अभिः ( दे-२-३३ )  
 कुंडिओ ३२६ प्रामेशः ( दे-२-३७ )  
 कुंतो ३१७ शुक्रः ( दे-२-२१ )  
 कुंभी ३२३ सुवर्णादिकमन्तर्निधाय बहि-  
 बंदं कर्पटकखण्डम् ( दे-कुंटी वन्न-  
 निबद्ध द्रव्यम् २-३४ )  
 कूरं ३०८ भक्तम् ( दे-२-४३ )  
 केआ ३१६ केली ( दे-केआ रज्जुः २-४४ )  
 केडो ३३६ व्यापनम्, फेनः, श्यालः,  
 दुर्बलः  
 केजू ३३२ रज्जुः, असती, कन्दः  
 ( दे-केआ ? २-४४ )  
 कोञ्चपं ३२२ अलीकहितकरणम्  
 ( दे-२-४८ )  
 कोज्जरिअं २१० पूरितम्  
 ( दे-कोज्जरिअं २-५० )  
 कोट्टी ३३३ स्थलना, दोहविषमा गौः  
 ( दे-२-६४ )  
 कोडिलो ११२ पिशुनः ( दे-२-४० )  
 कोणो ३३५ गर्वितः, निर्दयः  
 ( दे-२-४५ )  
 कोण्णाअं ३०८ म्लानम्  
 कोत्थरं ३३१ विज्ञानम् ( दे-२-१३ )  
 कोत्थुअवत्थं ३१६ नीवी  
 ( दे-कुत्थुहवत्थं २-३८ )  
 कोप्परो ३३६ वर्णसंकरः, जालकम्  
 कोप्पो ९६ अपराधः ( दे-२-४५ )  
 कोलंबं ३१६ पिठरम्  
 ( दे-कोलंबो २-४७ )

कोलीरं ६७ कुबविन्दम् ( दे-२.४६ )  
कोसलो ३१६ नीवी ( दे-कोसलं २.३८ )  
कोसिओ ३२९ कुविन्दः

ख

खट्टंगो ३१६ छाया ( दे-खट्टंगं २.६८ )  
खडइअं २१० सकुचितम् ( दे-२.७२ )  
खडरिअं ३०८ क लु ष म् ( दे-खरडिअं  
रुक्षम् २.७९ )  
खड्डं ६७ खेलम्, ३०८ इमश्च  
( दे-२.६६ )  
खड्डिको ३२६ सैनिक.  
( दे-खड्डिको २.७० )  
खण्डिओ २१५ मद्यासक्तः ( दे-२.७८ )  
खज्जोओ ९९ खद्योतः, तारका  
( दे-२.६९ )  
खन्धमसो ९९ भुजः ( दे-२.७१ )  
खन्धलट्टी ९९ भुज, स्कन्धस्य यष्टिः  
( दे-२.७१ )  
खप्परो ३२३ रुक्षः ( दे-२.६९ )  
खप्पिअं २१० परिपूर्णम्  
( दे-खरिअं २.६७ )  
खब्बणो ३०८ दक्षः ( दे-खवो, खवो  
वामकरः २.७७ )  
खरडिओ ३२३ रुक्षः  
( दे-खरडिअं २.७९ )  
खरुण्णा ३२३ विषमा भूः  
खल्लिरिआ ३०८ संकेतः ( दे-२.७० )  
खल्लिरी ३०८ संकेतः ( दे-२.७० )  
खवडिअं ३३० प्रतिहतगमनम्  
( दे-२.७१ )  
खवल्लिओ २१० कुपितः ( दे-२.७२ )

त्रि.प्रा.२८

खव्वो ३३३ वामहस्तः, गर्दभः  
( दे-२.७७ )  
खसिअं २१३ आपूर्णम्  
खंजणो ३३४ खञ्जरीट्, कर्दमः  
( दे-२.६९ )  
खंडीधारा ३१८ अत्युष्णोदकधारा  
( दे-खंधीधारो २.७२ )  
खंदजी ३०८ स्थूलैन्धनवह्निः  
( दे-खदगी २.७० )  
खिखिणी ३१७ शृगाली ( दे-२.७४ )  
खुडिआ ३२७ स्वत्परतम्  
( दे-खुडिअं २.७२ )  
खुडुओ ६८ क्षल्लकः ( दे-२.७४ )  
खुडुं ३२७ स्वत्परतम् ( दे-२.७४ )  
खुरह्खुडी १११ प्रणयकोपः  
( दे-खुरुडुक्खुडी २.७६ )  
खुलुखी ३३५ मिथ्याघटमानम्  
( दे-खुखुणी १ २.७६ )  
खेआलुअं ३२६ हासः, हासे सति  
हसितम् ( दे-खेआलु निःसहः,  
असहन इत्यन्ये २.७७ )  
खेडं ३३८ ग्रामस्थानम्  
खोडो ३१३ धार्मिकः ( दे-२.८० )  
खोड्डी ३०९ दासी ( दे-खोष्टी २.७७ )  
खोहत्तं ३२३ पाणिभ्यामाहत जलम्

ग

गअणरई ३०८ मेघः ( दे-२.८८ )  
गअसाउल्लो ११० विरक्तः  
( दे-गयसाउलो २.८८ )  
गज्जणसहो ३२३ मृगनिषेधरवः  
( दे-२.८८ )

गज्जिलिओ १०९ स्पृष्टेऽङ्गे हासः,  
पुलकः (दे-गंजोल्लिअ २.१००)  
गज्जोलो ११२ पीडितः  
(दे-गज्जिल्लो २.८३)  
गणसमो ३१३ गोष्ठया रतः  
(दे-२.८६)  
गत्तडी ११३ गायिका (दे-२.८२)  
गद्दहो ३१९ कुमुदम् (दे-गद्दह २.४३)  
गन्धपिसाओ ३०७ गान्धिक  
(दे-२.८७)  
गन्धुत्तमा ३३८ सुरा  
गमरोट्टं ३१९ शेखरकम्  
गमिअं २११ अवधृतम्  
गलत्थलिओ २०६ प्रेरितः (दे-२.८७)  
गल्लं ६८ गण्डम्  
गहकल्लोलो ३२२ ग्रहकल्लोलः, राहु.  
गहणं ३२८ निर्जलस्थानम् (दे-२.८२)  
गहणी ३१४ बन्दी (दे-२.८४)  
गहरो ६९ गृध्रः (दे-२.८४)  
गहिआ ९४ काम्यमाना (दे-२.८५)  
गहिल्लो ६६ ग्रहिलः  
गहेरो ३१४ बन्दी (दे-गहरी  
गृध्नः २.८४)  
गंजं ३३० गण्डः (दे-गंजो गल्लः २.८१)  
गामरोडो १११ योऽन्तर्भुत्त्वा ग्रामं भुंक्ते  
(दे-गामरोडो २.९०)  
गामहणं ६६ ग्रामस्थानम् (दे-२.९०)  
गावी १०९ गौः  
गांडी ३०६ मञ्जरी  
गिडिली ३२४ ऐक्षवं दलम्, इक्षुखण्डम्  
(दे-गंडीरी २.८२)  
गुडिओ २१० संनद्धः

गुज्जणिअं २०६ सं घ टि त म्  
(दे-गुजेळिअं २.९२)  
गुत्थिअं २०८ उन्मूलितम्  
गुप्पी ३३० इच्छा (दे-गुम्मी २.१०)  
गुमिलो ११० मूढः; २१५ मूढः  
स्खलितः आपूर्णश्च (दे-गुमिलं  
२.१०२)  
गुम्मइओ २१० आपूरितः, स्खलितः,  
आमूलात्सवलितः, मूढः, विघटितः  
(दे-२.१०३)  
गुम्मिओ २१४ मूलोत्सन्नः  
गुलिअं २०८ मथितम्  
गोड्डा ३२६ यवः (दे-गोड्डं २.१०४)  
गोच्चअं ३२९ प्रतोदः  
(दे-गोच्चओ २.९७)  
गोजा ३०७ कलशी (दे-गोआ २.८९)  
गोड्डं ३०७ स्तनयो रूपरि रचितो वासो-  
ग्रन्थिः (दे-गोड्डअं २.९३);  
३०९ पङ्कः, कर्दमः (दे-गोड्ड  
२.१०४)  
गोणिको ६६ गोनीकः, गवामयनम्,  
गवां समूहः (दे-गोणिको २.९७)  
गोणो ६५ गौः (दे-२.१०४)  
गोत्तण्हाणं ३२६ पि त्रो र्ज ला ज्ज लिः  
(दे-२.९३)  
गोप्पी ३०६ बाला  
गोरप्पडिआ ३१९ गोघा  
(दे-गोरफिडी २.९८)  
गोरिहिअं २०७ त्रस्तः  
गोरो ३३७ ग्रीवा, अक्षि, सीता  
(दे-गोरा २.१०४)  
गोला ६५ गोदा; ३३२ गौः, नदी  
(दे-२.१०४)

गोविओ ३२६ अल्पजल्पन (दे-२.९७)  
 गोसण्णो ९८ मूर्खः (दे-२.९७)  
 गोसो ६६ गोसर्गः, प्रत्यूष (दे-२.९६)  
 गोहो ३२७ ग्राम्यजनाग्रणीः (दे-२.८९)  
 गौडी ३०६ मञ्जरी (दे-गौठी २.९५)  
 गौजलं ३३० प्रैवेथम्  
 गौजी ३०६ मञ्जरी (दे-२.९५)

घ

घग्घत्थणं ३१० खेदः  
 (दे-घुग्घुच्छणयं २.११०)  
 घग्घरं ३२५ जघने वस्त्रविशेष  
 (दे-२.१०७)  
 घडिअघडा ११० गोष्ठी (दे-२.१०५)  
 घडी ११० गोष्ठी (दे-२.१०५)  
 घणंवाह्मिओ ३२५ इन्द्रः  
 (दे-घणवाही २.१०७)  
 घरअन्दं ९७ दर्पणः, सुकुरम्  
 (दे-२.१०७)  
 घायणो ६७ गायनः (दे-२.१०८)  
 घुग्घुरुडो ३१४ राशिः  
 (दे-घुंघुंरुडो २.१०९)  
 घुग्घुस्सिअं २०९ अशङ्कं भणितम्  
 (दे-२.१०९)  
 घुत्तिअअं २०९ अन्विष्टम्  
 (दे-घुत्तिअं २.१०९)  
 घुत्तिणिअं २०९ अन्विष्टम्  
 (दे-२.१०९)  
 घुत्तिमं ६६ घुत्तिणम्  
 घोलिअं ३३४ हठाकृतम्, शिलातलम्  
 (दे-२.११२)

च

चउक्कं ६९ चतुष्पथ (दे-३.२)  
 चक्कगहो ३२० मकरः  
 (दे-पक्कगहो ६.२३)  
 चक्कडिअं २१० प्रीणितम्  
 (दे-चक्कडिअ ३.६)  
 चक्कलं ११३ परिवर्तुलम् (दे-३.२०)  
 चक्खिअं २१५ आस्वादितम्  
 चच्चा ९९ चर्चा, तलाहतिः (दे-३.१९)  
 चच्चिको ९८ स्थासकः, चर्विकः  
 (हेब्ब्या २.१७४)  
 चडआणा ३१३ कुन्तलाः  
 (दे-चडो ३.१)  
 चडिआसो ३१४ आटोपः  
 (दे-चडिआरो ३.५)  
 चण्णिअं २०९ छन्नम्  
 चण्णिको १०८ कोपः (दे-३.२)  
 चण्णिज्जो १०८ पिशुनः, कोपः  
 (दे-३.२०)  
 चदुरुडो ३०८ शा त वा ह नः  
 (दे-चउरविधो ३.७)  
 चन्दोज्जं ९७ कुमुदम् (दे-३.४)  
 चप्पलओ १०८ मिथ्याबहुभाषी  
 (दे-३.२०)  
 चप्पलं ३२५ मिथ्यावचः (दे-३.२०)  
 चवेडी ९८ करसंपुटाघातः (दे-३.३)  
 चलणाओहो ४० चरणायुधः, कुक्कुटः  
 (दे-३.७)  
 चंचरिओ ४१ चञ्चरीकः, अमरः  
 (दे-३.६)  
 चंचुप्परं ३१३ मिथ्या  
 (दे-चंचप्पर ३.४)

**चंदवडाआ** ३१० अर्धप्रावृतदेहा  
 (दे-३०७)  
**चारवाओ** ३२४ ग्रीष्मवातः (दे-३०९)  
**चारो** ३३७ इच्छा, बन्धनम्  
 (दे-३०२१)  
**चिकं** ४० स्तोकम् (दे-३०२१)  
**चिक्खअणो** १११ असहनः  
**चिक्खलं** ३०९ कर्दमं  
 (दे-चिक्खल्लो ३०११)  
**चित्तओ** ३१३ व्याघ्रः  
**चित्तलं** १०९ रम्यम् (दे-३०४)  
**चित्तविओ** २०८ परितोषितः  
**चिपंडी** ३३७ व्रतम्, उत्सवविशेषः  
**चिमिणं** २०९ रोमाञ्चितम्  
 (दे-चिमिणो ३०११)  
**चिरओ** ३२८ कुल्या, अल्पा कृत्रिमा  
 सरित् (दे-चिरिचिरा-चिरिचिरा  
 ३०१३)  
**चिरिआ** ३२६ कुटी (दे-चिरया ३०११)  
**चिरिक्का** ३२७ चार्मण वारिभाण्डम्  
 (दे-३०२१)  
**चिरिचिरिआ** ९५ चिरिचिराति ध्वनि-  
 र्यस्याः (दे-३०१३)  
**चिलिचिडिआ** ९५ चिलिचिलीति ध्वनि-  
 र्यस्याः (दे-३०१३)  
**चिल्लो** ३११ बालः (दे-३०१०)  
**चुक्को** ३१३ मुष्टिः (दे-३०१४)  
**चुच्चुलिअं** ३१९ चुलकम्  
 (दे-चुच्चुलि ३०२३)  
**चुट्टी** ३३१ शिखा (दे-चोट्टी ३०१)  
**चुडुली** ३२३ उल्का (दे-३०१५)  
**चुप्पो** ३२३ मेहुरः (दे-चुप्पो सल्लेहः  
 ३०१५)

**चुल्लो** ३११ बालः (दे-३०२२)  
**चुल्लोडओ** ३२० ज्येष्ठः (दे-३०१७)  
**चुंचुणिआ** ३३५ मुष्टिद्वयम्, यूका,  
 समर्थः (दे-३०२३)  
**चुंचुमालिओ** ३१७ अलसः  
 (दे-चुंचुमाली ३०१८)  
**चुंचुलिआरो** ३२० चुलकम्  
 (दे-चुंचुलिपूरो २०१८)  
**चुंदिणी** ३३१ कुमारी  
**चेडो** ३११ बालः (दे-३०१०)  
**चेंडा** ३३३ शिखा, नवमालिका  
 (दे-३०३९)

## छ

**छट्टा** ६७ छटा  
**छट्टो** ३०७ मर्म (दे-वट्टा १ ७०३१)  
**छवडी** ३१६ चर्म (दे-३०२५)  
**छाआ** ३३७ भ्रमरी (दे-छाया ३०३४)  
**छाइल्लो** १०९ रूपवान्; ३२० वैदग्ध्य-  
 वान् (दे-३०३५)  
**छाहो** ३१९ गगनम् (दे-छाहीं ३०२६)  
**छिकं** २११ स्पृष्टम्, २१२ क्षुत्तम्  
 (दे-३०३६)  
**छिच्छअणो** ३२४ असौढा  
 (दे-छिक्कोअणो ३०२९)  
**छिच्छई** १०८ असती  
**छिच्छओ** ९५ अशिक्षतः नयनप्रीत्यनर्ह-  
 त्वात् (दे-३०१७४)  
**छिच्छि** ६६ धिक् धिक्  
**छिच्छिणरमणं** ३०९ चक्षुःस्थगन-  
 क्रीडा (दे-छिच्छटरमणं ३०३०)  
**छिण्णालो** ९५ सदाचारच्छिन्ना लात्या-  
 दत्त इति

छिण्णो ९५ छिन्नः स्मरवारच्छिन्नत्वात्  
(दे-३.२७)

छिल्लं ६९ छिद्रम् (दे-३.५)

छिविअं ३१८ इच्छुशकलम् (दे-३.२७)

छिविओ ३०९ चयः, समूहः  
(दे-छिविओ ३.३६)

छिहंडहिल्लो ३१६ दधि (दे-सिहड-  
हिल्लो बालो, दधिसरः, मयूरः  
८.५४)

छिंछोली ३१५ तनुलोतः, स्वल्पजल-  
प्रवहणम् (दे-३.२७)

छुप्पलयं ३१९ शोखरकम् (दे-चुप्पलो-  
चुंभलो शोखरः ३.१६)

छुहइदिआ ३३७ द्वेष्या, अक्षुभ्या  
(दे-छोब्भाइत्ती ? ३.३९)

छुहिअं २१३ पार्श्वपरावृत्तम् (दे-३.३०)

छेओ ३२० विदग्धः

छेणो ६७ स्तेनः

छेत्तसोवणी ३३१ क्षेत्रजागरः  
(दे-छेत्तसोवणयं ३.३२)

छेलिआ ३२५ अल्पपुष्पा सक्  
(दे-छेली ३.३१)

छोहो ३०९ समूहः (दे-३.३९)

ज

जचंदणं ३३७ अगुरुः, कुहूकुमम्  
(दे-३.५२)

जच्छन्दो ६८ स्वच्छन्दः (दे-३.४३)

जणउत्तो ९६ ग्रामप्रधाननरः  
(दे-३.५२)

जणहरो ९६ यज्ञहरः, राक्षसः  
(दे-३.४३)

जमणं ३१५ बालशिखा  
(दे-जवणं ३.४१)

जम्बालं ६८ शैवालम् (दे-३.४२)

जयणं ३३८ भयसहननम्

जरण्डो १०९ वृद्धः (दे-३.४०)

जवणं ३३४ हयः, श शि व द ना  
(दे-जवण हलशिखा ? ३.४१)

जवो ३२५ पुमान्

जहणारोहो ९७ ऊरुः (दे-३.४४)

जहणूसुअं ९८ जघनांशुकम्  
(दे-३.४५)

जंधामओ ११३ दूतः (दे-३.४२)

जंधालुओ ११३ दूतः (दे-३.४२)

जंपेक्खिरमगिरओ ११० यद्द हृष्टं  
तद्याचते (दे-३.४४)

जंभणंभणो ११३ स्वैरभाषणः  
(दे-जभणवो ३.४४)

जंभलो ३२० मूर्खः (दे-३.४१)

जाई ३१७ मदिरा, सुरा (दे-३.४५)

जिग्घिअं २०७ आघ्रातम् (दे-३.४६)

जीविअमई ३२४ कामुकाकर्षिणी मृगी  
(दे-जीवयमई ३.४६)

जुअणो ११३ युवा

जुण्णो ३२० वैदग्ध्यवान् (दे-३.४७)

जूसिअं २०८ क्षिप्तम्

जोअणा ९९ तारका (दे-३.५०)

जोइओ ९९ ज्योतिरिङ्गणः, खद्योतः  
(दे-३.५०), ३१६ व्याघः  
(दे-जोडिओ ३.४९)

जोइक्खो ९६ ज्योतिष्कः (दे-३.४९)

जोइसो ९९ तारका (दे-३.५०)

जोई ९८ विद्युत्, ज्योतिः (दे-३.४९)

- जोओ ९५ चन्द्र (दे-३०४०)  
 जोडो ९९ तारका (दे-३०४९)  
 जोव्वणजोअं ३१२ जरा  
 (दे-जोव्वणवेअं ३०५१)  
 जोव्वणणी ३१२ जरा  
 (दे-जोव्वणोवथं ? ३०५१)  
 जोव्वणिरं ३१२ जरा  
 (दे-जोव्वणणीरं ३०५१)

## झ

- झडी ३१० गुल्मः (दे-झडी निरन्तर-  
 वृष्टिः ३०५३)  
 झण्टिअं २१० प्रहृतम् (दे-३०५५)  
 झत्थो २१२ गतः (दे-झत्थं ३०६१)  
 झसिअं २०८ पर्यस्तम् (दे-३०६२)  
 झरओ ३३० सुवर्णकारः (दे-३०५४)  
 झरंको ३२३ तृणमनुष्यः (दे-३०५५)  
 झल्लरी ३११ गुल्मः  
 झसुरं ३३५ ताम्बूलम्, अर्थः  
 (दे-३०६१)  
 झसो ३३४ गम्भीरः, तटस्थः, दीर्घः,  
 अवशः (दे-३०६०)  
 झंटिलिआ ३११ चंक्रमणम्  
 (दे-झंटिलिआ ३०५५)  
 झंडली ३२३ असती (दे-३०५४)  
 झंडुली ३२३ असती (दे-३०६१)  
 झाडं ३०६ लतादिगहनम् (दे-३०५७)  
 झुत्ति ३१० स्रोतः (दे-३०३८)  
 झुत्ती ३२८ रजस्वला (दे-३०५८)  
 ट  
 टंको ३३५ खड्गः, छिन्नः, जंघापातः,  
 (दे-टतम्, खनित्रम् (दे-४०४)

टोंबरो ४० तुम्बुइः (दे-४०३)

## ठ

- ठाणिज्जं ११२ गौरवम् (दे-४०५)  
 ठाणो ३१३ अहकारः (दे-४०५)  
 ठेणो ३३५ स्थासकः, चरः, चोरः

## ड

- डक्खरो ३३१ युवा, तरुणः  
 (दे-पडिक्खरो क्रूरः ? ६०२५)  
 डड्ढो २०७ प्रस्तः  
 डव्वो ३३० वामकरः (दे-४०६)  
 डसरी ३३६ उष्णजलम्, स्थाली  
 (दे-डहरी ? ४०७)  
 डहरो ३११ बाल (दे-४०८)  
 डंको ३१३ काकः (दे-डंको ४०१३)  
 डंडरं ३२२ ईर्ष्या कलहः  
 (दे-डंडरो ४०१६)  
 डंडरिआ ३०९ कर्दमः  
 (दे-डंडरिओ ४०१५)  
 डंडसिओ ३१९ प्रामतः  
 (दे-डंडसिओ ४०१५)  
 डंडा ३०९ कर्दम (दे-डंडो ४०१६)  
 डंमिओ ६८ दाम्भिकः (दे-४०८)  
 डाली ३१३ शाखा (दे-४०९)  
 डिढओ २०८ जलान्तः पतितः  
 (दे-डिढयं ४०१५)  
 डिवओ ३३० वामकरः  
 डिंखा ३३७ आतङ्कः, त्रासः  
 डुल्लरयं ३०७ कपर्दानां भूषा, कपर्दि-  
 कामिः कृतमाभरणम् (दे-उल्लरयं  
 १०११०)



डेडुरी ३१८ क्रीडा  
 डेडुडुरो ६९ दर्दुरः (दे-४.९)  
 डेंडी ३२३ बलाका (दे-डेंको ४.१५)  
 डोअलो ६९ लोचनम् (दे-४.९)  
 डोअणो ६९ लोचनम् (दे-४.९)  
 डोको ३१३ कूपतुला (दे-डोओ ४.११)  
 डोबरुओ ३२७ गुरुहारिक.  
 डोलो ६९ लोचनम् (दे-४.११)  
 डोंगी ३३३ रथ्या, स्थासक (दे-४.१३)

ढ

ढेक्कुणो ६७ मःकुण.  
 (दे-ढेंकुणो ४.१४)

ण

णज्झरं २१० दलितम्; ३१९ विमलम्  
 (दे-णज्झरो ४.१९)  
 णडिओ २१५ वञ्चित (दे-४.१०)  
 णडुलं ३३३ विनत., दुर्दिनम्  
 (दे-४.४७)  
 णढरी ३३० क्षुरिका  
 णन्दिणी ९४ घेनु (दे-४.१८)  
 णलुअं ३३७ वृतिविवरम्, कर्दामितम्,  
 निमित्तम्, प्रयोजनम् (दे-णल्लयं  
 ४.४६)  
 णंदणो ३२७ कर्मकृत् (४.१९)  
 णाओ ३२३ गर्वितः (दे-४.२३)  
 णामुक्कसिअं ३१३ कार्यम् (दे-४.२५)  
 णालं २०७ त्रस्तः  
 णिअंघणं ९८ प रि घा न म् (दे-४.३)  
 णिअंसणुं ३१० परिधानम्  
 (दे-४.३८)

णिआणिका ३२५ कुतृणल्लञ्चनम्  
 (दे-४.३५)  
 णिआरं ३३२ ऋजु., रिपु., प्रकटः  
 (दे-णिआरं रिपुगृहम् ४.२९)  
 णिउक्कणो ३३६ वायसः, मूकः  
 (दे-४.५१)  
 णिउक्को ११२ तूष्णीकः, मूकः  
 (दे-४.५१)  
 णिउ[प]त्तउ ३१७ शात्मलिः  
 णिक्कज्जो २०६ अनवस्थितः (दे-४.३३)  
 णिक्कडो ६७ निश्चलः, ६७ निश्चयः  
 (दे-४.२९)  
 णिक्कसरिओ ३११ गलितसारः  
 (दे-णिकखसरिओ ४.४१)  
 णिक्खो ३३१ चोरः, सुवर्णम्  
 (दे-४.४५)  
 णिग्गिण्णो २११ निर्गतः (दे-४.३६)  
 णिग्घट्टो ३१० कौशलोपेतः  
 (दे-णिग्घट्टो ४.३४)  
 णिग्घोरो ३१५ निर्दयः (दे-४.३७)  
 णिच्चणिओ २१५ जलधौतः  
 णिच्छड्डो ३१५ निर्दयः  
 (दे-णिच्छुंडो ४.३७)  
 णिज्जरं २१३ जीर्णं खिञ्जं च  
 (दे-णिज्जरं ४.२६)  
 णिज्जाओ ३३२ पुष्पप्रकरः, उपकारः  
 (दे-४.३४)  
 णिज्जो २०८ सुप्तः (दे-४.२५)  
 णिडो ३१७ पिशाचः (दे-४.२५)  
 णिप्फंसो ६७ निर्विशः  
 णिम्मिओ २१५ स्थापितः  
 णिम्मिसुओ ९७ युवा, नि.इमशुकः  
 (दे-णिम्मंसू ४.३२)

**गिरासो** ६७ नृशंस  
 (दे-गिराहो ४.३७)  
**गिरिको** ३११ चोर. (दे-गिरको ४.४९)  
**गिरित्तो** २१४ नत (दे-गिरित्तो ४.३०)  
**गिरुत्तं** २१५ निश्चितम् (दे-४.३०)  
**गिवच्छणं** ३१० अवतारणम्  
 (दे-४.४०)  
**गिवाओ** ३२३ प्रस्वेद. (दे-४.३४)  
**गिव्वूढो** २०७ उद्धत (दे-४.३३)  
**गिलापा** ३३१ पतद्ग्रहः, पात्रम्  
 (दे-गिलको ४.३१)  
**गिल्लंको** ३३१ पतद्ग्रहः, पात्रम्  
 (दे-४.३१)  
**गिविद्धो** २०७ सुप्तोत्थितः  
 (दे-गिविद्धो ४.४८)  
**गिव्वहणं** ६६ उद्रहनम्, विवाहः  
 (दे-४.३९)  
**गिव्विहं** ३३५ रत्यारभटः, समुचितः  
 (दे-४.३४)  
**गिसुद्धो** २०७ निपातितः (दे-४.३६)  
**गिस्सीमिओ** २१४ निर्वासितः  
**गिहलं** ३१८ कुलम्  
 (दे-गिहण कुलम्? ४.२७)  
**गिहसो** ३१८ बल्मीकम् (दे-४.२५)  
**गिहुअं** ९७ निधुवनम्, सुरतम्  
 (दे-४.५०)  
**गिहुणं** ३२० व्यापारः (दे-४.२६)  
**गिदिणिआ** ३२५ कृत्तुण छञ्चनम्  
 (दे-गिदिणी ४.३५)  
**णीसङ्को** ९७ वृषः (निःशङ्कः)  
**णीसारो** ३२३ मण्डपः (दे-४.४१)  
**णेलच्छिआ** ३१२ कूपतुला  
 (दे-णेलिच्छी ४.४४)

**णेलच्छो** ३३५ षण्डः, पण्डितः  
 (दे-४.४४)  
**णोवच्छणं** ३१० अवतारणम्  
 (दे-४.४०)  
**णोव्वं** ३२९ तीत्रम् (दे-णोव्वं ककुदं  
 व्याजः ४.४८)  
**णोसरो** ३२७ सूर्यः (दे-४.४४)

त

**तग्गं** ३२८ सूत्रम् (दे-५.१)  
**तडहडिओ** २०६ अनवस्थितः  
 (दे-तडफडिअं ५.९)  
**तड्डो** ३३६ पिशाचः, शलभः (दे-५.३८)  
**तणसोल्लं** ४० तृणशकम्, मल्लिका  
 (दे-५.६)  
**तणेसी** ६९ तृणराशि (दे-५.३)  
**तण्णाअं** १११ आर्द्रम्  
 (दे-तण्णायं ५.२)  
**तत्तिल्लो** ११२ तच्छीलः (दे-५.३)  
**तत्ती** १११ तत्परता (दे-५.२०)  
**तत्तुडिल्लं** ३३१ सुरतम् (दे-५.६)  
**तमणी** ३३३ लता, व्यधिकरणम्  
 (दे-तमणी भुजः ५.२०)  
**तम्बकिमी** ९९ इन्द्रगोपः (दे-५.६)  
**तम्बकुसुमं** ९५ कुरबकं कुरण्टक च  
 (दे-५.९)  
**तरिडी** ३१० अनुष्णो वायुः  
 (दे-तिरिडी उष्णवातः ५.१२)  
**तलपत्तं** ३२४ योनिः, वराङ्गम्  
 (दे-तलपत्ती ५.२१)  
**तलप्फलं** ३१० शालिः  
 (दे-तलप्फलो ५.७)

तलं ६५ तल्पम् ( दे-५.१९ )  
 तलारो ६८ तलवरः, पुराध्यक्ष  
 ( दे-५.३ )  
 तलिमो ३३४ गृहोर्ध्वभूमिः, वासगृहम्,  
 कुडिमम्, भ्राष्ट्रम्, शय्या  
 ( दे-५.२० )  
 तल्लं ६५ तल्पम्; ३३८ कासारः  
 ( दे-५.१९ )  
 तल्लडं ६५ तल्पम् ( दे-तलं-तल्ल ५.१९ )  
 तहल्ली ३३० अपसृतिः  
 ( दे-तहल्लिआ गोवाट ५.८ )  
 तडं ३०८ शिरोहीनम् ( दे-५.१९ )  
 तामरो ३२६ सुन्दर  
 ( दे-तामर रम्यम् ५.१० )  
 तारत्तरो ३१८ सुहृत् ( दे-५.१० )  
 तालफली ३०९ दासी  
 ( दे-तालफली ५.११ )  
 तिक्खालिअं २११ शातम्, तीक्ष्णतम्  
 ( दे-५.१३ )  
 तिच्चिरिओ ३३० निरन्तरम्  
 ( दे-तिच्चिरिअ ज्ञानार्द्रम् ५.१२ )  
 तिच्ची ३१३ सारः, ३१६ स्तोकम्  
 ( दे-तिच्ची.सारम् ५.११ )  
 तिमिच्छाहो ३३० पथिकः  
 ( दे-५.१३ )  
 तिविडी ३०८ सूची ( दे-पुटिका तिविडा  
 सूचीति केचित् ५.१२ )  
 तिगिआ ३०८ पुष्परजः  
 ( दे-तिगिआ ५.१२ )  
 तिगिच्छी ३०८ पुष्परजः  
 ( दे-तिगिच्छी ५.१२ )  
 तुच्छअं २१५ रजितम् ( दे-५.१५ )

तुण्हिक्कं ३३५ मृदु, निश्चलः  
 ( दे-तुण्हिक्को ५.१५ )  
 तुरी ३३६ उपकरणम्, तूलिका, शून्यम्  
 ( दे-५.२२ )  
 तुंगी ३११ रात्रिः ( दे-५.१४ )  
 तुंबिल्लि ३३५ मधुपटलम्, उल्लखलम्  
 ( दे-५.२३ )  
 तेआलीसा ६७ त्रिचत्वारिंशत्  
 तेवण्णा ६६ त्रिपञ्चाशत्  
 तोमरिओ ११४ शस्त्रप्रमार्जकः  
 ( दे-५.१८ )  
 तोमरी ३२५ लता ( दे-५.१७ )  
 तोलणो ३२५ पुमान् ( दे-५.१८ )  
 तोलो ३३६ पिशाचः, शलभः  
 ( दे-टोलो ४.४ )

थ

थक्को ३२६ प्रसङ्गनम्  
 ( दे-थक्को अवसरः ५.२४ )  
 थमिअं २१२ विस्मृतम् ( दे-५.२५ )  
 थलओ ३२३ मण्डपः ( दे-५.२५ )  
 थसलो ३२६ पृथुः ( दे-थसलो ५.५८ )  
 थासो ३२७ पृथुः ( दे-थसो ५.२५ )  
 थिरण्णोसो ९६ चपलहृदयः  
 ( दे-५.२७ )  
 थेडो ३१३ गृहम्  
 थेणिल्लुअं २११ हृतम्  
 ( दे-थेणिल्लिअं ५.३२ )  
 थेरोसणं ९७ अम्बुजम् ( दे-५.२९ )  
 थेवो ६५ स्तोकः, ९५ बिन्दुः  
 ( दे-५.२९ )  
 थोओ ३२० रजकः ( दे-५.३२ )

थोक्रो ६५ स्तोकः ( दे-५.२९ )

थोवो ६५ स्तोकः ( दे-५.२९ )

थोहं ३३० बलम् ( दे-५.३० )

### द

दअरो ३३५ पिशाचः, ईर्ष्या

दअं ३३४ उदकम्, शोकः

( दे-दयं ५.३३ )

दड्ढाली ११३ दववर्त्म, दवाभिमार्गः

दमदंडो ३२२ भ्रमर

दरमत्ता ३२७ बलात्कारः ( दे-५.३७ )

दरवल्लहो ९९ कान्तः ( दे-५.३७ )

दरंदरो ३१४ उल्लासः ( दे-५.३७ )

दलिअं ३३७ दास, अङ्गुलिः,

कृणितताक्षः ( दे-५.५२ )

दंडवर्णं ३२१ आज्यम्

दावो ३३३ दास, गर्दभ.

( दे-दाओ प्रतिभू १ ५.३८ )

दिरिआ ३२४ कामुकाकर्षिणी मृगी

दुक्खित्तो ३०७ कम्प

दुगंगं ६९ दुःखम् ( दे-५.५३ )

दुग्गुच्छं २११ भ्रमितम्

दुग्घोट्टो १०७ द्विपः ( दे-५.४४ )

दुद्दहणो ३११ चोरः

दुद्दोलणा ११४ दुग्धापि या दुह्यते गौः

( दे-दुद्धोलणी ५.४६ )

दुप्परिअल्लं ३०७ अशक्यम्

( दे-५.५५ )

दुब्भो ३२२ भ्रमर. ( दे-धंगो १ ५.५७ )

दुम्मइणी १११ कलहपरा ( दे-५.४७ )

दुहअं २१४ रणलब्धम्

( दे-दुहओ ५.४५ )

दुदुमिअं २०८ रसितम् ( दे-५.४५ )

दूणावेढं ३३६ अशक्यम्, तडागः

( दे-५.५६ )

दूणो १०७ द्विपः ( दे-५.४४ )

दूसलं ३२५ उद्वेगः ( दे-५.४३ )

दूसलो ६८ दुर्मगः ( दे-५.४३ )

देवरिअं ३१२ सुतजन्मनि तूर्यम्

( दे-थेवरिअ ५.२९ )

दोगंगं ६६ युग्मम् ( दे-५.४९ )

दोग्घोट्टो १०७ द्विपः ( दे-५.४४ )

दोडि ३१४ सायभोजनम्

दोवेलि ३१४ सायभोजनम् ( दे-५.५० )

दोणणिजन्तो ९५ चन्द्रः ( दे-५.५१ )

दोसारअणो ९५ चन्द्रः

दोसिणी ६७ ज्योत्स्ना ( दे-५.५० )

दोसो ९९ कोपः ( दे-५.५६ )

दोहणी ३०९ कर्दमः ( दे-५.४८ )

दोहासलं ३२७ कटि. ( दे-५.५० )

### ध

धणिआ ६६ धन्या, प्रियतमा

( दे-५.५८ )

धणी ३११ पर्याप्तिः, 'गुप्ति' ( दे-५.६२ )

धमो ३२५ विलासः

धम्मअं ३२४ रक्तबलिः, पुरुषोपहारः

( दे-५.६३ )

धसलं ३२७ पृथु ( दे-५.२५ )

धारा ३२६ रणमुखम् ( दे-५.५९ )

धारावासो १०० दुर्दुर. ( दे-५.६३ )

धिरत्थु ६६ धिगस्तु

धुअराओ १०० भ्रमर.

( दे-धुअगाओ ५.५७ )

घुङ्की ३३७ मौनम्, मुखसभेदः  
 घुत्तो २१३ आक्रान्तम् ( दे-५०५८ )  
 घुरिअं ३२७ पृथु ( दे-५०६२ )  
 घुधुमारा ३२६ इन्द्राणी ( दे-५०६० )  
 धूमद्रमअहिस्सीओ ९६ कृत्तिका.  
 ( ५०६२ )  
 धूमरी १०९ तुहिनम् ( दे-५०६१ )  
 धोरणी ११३ पंक्तिः

न

नलिअं ६७ निलयः ( दे-णलिअं ४०२० )  
 निअत्थं ३०९ परिहितम्, वल्लम्  
 ( दे-णिअत्थं ४०३३ )  
 निड्डुरिआ ३०९ भाद्रपदसितदशम्या-  
 मुत्सवविशेषः ( दे-णिड्डुरिआ  
 ४०४५ )  
 निहेलणं ६७ निलयः  
 ( दे-णिहेलणं ४०५१ )

प

पअरो १०० प्रवरः, अर्थपर  
 पअलाओ ९६ फणी, सर्प ( दे-६०७२ )  
 पइओ २१३ विस्तीर्णः  
 ( दे-पइअं भत्तिंसितम् ६०६४ )  
 पइण्णो २१३ आक्रान्तम् ( दे-६०७ )  
 पइरेकं ३३६ एकान्तः, शून्यम्  
 ( दे-६०७१ )  
 पउडं ३१३ गृहम् ( दे-६०४ )  
 पउलिअं ३०८ शूलप्रोतं मांसम्  
 ( दे-६०२९ )  
 पऊडं ३२६ दीर्घमन्दिरम् ( दे-६०४ )  
 पक्कड्डिअं २५५ प्रस्फुरितम्  
 ( दे-पक्खड्डिअं ६०२० )

पक्कणं ३३६ अतिशोभावत्, भग्नम्,  
 श्लक्ष्णम् ( दे-पक्कणी ६०६५ )  
 पक्कं २११ पिष्ठम् ( दे-पक्को ६०६४ )  
 पण्णोज्झो ३०९ समूहः ( दे-पण्णोज्जो  
 ६०१५ )  
 पच्चलं ३३७ असहनः, समर्थः.  
 ( दे-पच्चलो ६०६९ )  
 पञ्चावेणिओ २११ समुखागतः  
 ( दे-पञ्चोवर्णा ६०२४ )  
 पच्चुअं ३२७ दीर्घम्  
 ( दे-पच्चुहिअं ? ६०२५ )  
 पच्चुच्छाहणं ३१७ सुरा  
 ( दे-पच्चुच्छुहर्णा ६०३५ )  
 पच्चुडरिअं २०९ प्रत्युद्गतम्  
 ( दे-उच्चुलउलिअ ? १०१२१ )  
 पच्चूहो ३२७ सूर्य ( दे-६०५ )  
 पज्जा ३१० अधिकार ( दे-६०१ )  
 पझामुरो ३११ प्रवयाः वृद्धः  
 पञ्चावण्णा ६६ पञ्चपञ्चाशत्  
 पट्टं ३२८ अशुकम्  
 पडअसाइमा ३२५ शबरमूर्धनि पत्रपुटी  
 पडड्डाली ३१८ क्रीडा  
 पडमा ११३ दूष्यपटगृहम्  
 ( दे-पडवा ६०६ )  
 पडं ३०७ ग्रामसीमास्थानम्  
 पडंसुगा ३१८ ज्या, मौर्वी  
 ( दे-पडंसुआ ६०१४ )  
 पडिअग्गिअं २१५ वर्षापितम्, परि-  
 भुक्तम् ( दे-६०७४ )  
 पडिओ ३३२ बन्दी, आचार्य  
 ( दे-पडिअज्झओ ? ६०३१ )  
 पडिक्किआ ३१२ प्रतिकृतिः  
 ( दे-पडिक्कओ प्रतिक्रिया ६०१९ )

पडिक्खरो ९५ प्रतिकूलः (दे-६.१८)  
 पडिच्छिरो ३१७ सदृश  
 (दे-पडिस्थिरो ६.२०)  
 पडिणिअंसणं ३१२ निशि प्रावरणम्  
 (दे-६.३६)  
 पडिपल्लिलो ३०७ विहितपूज  
 (दे-पडिपल्लिओ १ ६.३२)  
 पडिरिगाअं २१० भ्रमम्  
 (दे-पडिरिजाअं ६.८२)  
 पडिवेसो ३१२ विक्षेप (दे-६.२१)  
 पडिसाओ ९४ वर्धकण्ठः (दे-६.१७)  
 पडिसारिअं २११ स्मृतम् (दे-६.३३)  
 पडिसिद्धी ६८ प्रतिस्पर्धा (दे-६.७७)  
 पडिसोत्तो ९५ प्रतिकूल (दे-६.१८)  
 पडिहत्यो २१३ आपूर्णम् (दे-६.१९),  
 ३२८ प्रतिक्रिया (दे-६.१९;  
 ६.२८ वचनमिति सातवाहनः)  
 पडीरो ३२९ चोरसंहति (दे-६.८)  
 पडुज्जइणी ३१२ तरुणी  
 (दे-पडुजुवई ६.३१)  
 पडोहरं ३१६ पश्चिमाङ्गणम्  
 (दे-६.२२)  
 पड्डुलो ३१८ अधन (दे-पच्चलो  
 असहनः १ ६.६९)  
 पड्डो ३३० वामकरः  
 पणओ ३०९ कर्दमः (दे-६.७)  
 पण्डरङ्को ९९ महेश्वरः (दे-६.२३)  
 पणवणणा ६६ पञ्चपञ्चाशत्  
 (दे-६.२७)  
 पत्तणं ३३४ बाणफलम्, शरपुखम्  
 (दे-६.६४)  
 पत्तणी ३१५ रथ्या

पत्तलं ३०८ तीक्ष्णम् (दे-६.१४)  
 पत्थणं ३१९ स्थूलवस्त्रम्  
 पत्थरं ९८ पादताडनम् (दे-पत्थरा ६.८);  
 ३१८ ज्या, मौर्वी (दे-पत्थरं  
 ऋजु ६.१०)  
 पत्थरी ३३५ शयनम्, सहतिः  
 (दे-पत्थारी ६.६९)  
 पत्थेवाअं ६६ पाथेयम्  
 पाफाडो ३३० अग्निविशेषः (दे-६.९)  
 पब्मारो ३३६ संघातः, गिरिगुहा  
 (दे-६.६६)  
 पग्गलो ९९ केसरः (दे-६.१३)  
 पग्गुट्टो २०८ प्रमुषितः, प्रमृष्टः  
 पग्गुरं ३२० अपमृत्युः (दे-६.३)  
 परट्टो २१५ भीतः, पतितः, पीडितः  
 परभत्तो ९८ भीष्मः, निष्पीडः  
 (दे-परिभ्भंतो ६.७२)  
 परिअट्टुलिअं २१० परिच्छिन्नम्  
 (दे-६.३६)  
 परिअडी ३२० मूर्खः (दे-६.७३)  
 परिअट्टिअं २१० प्रकटितम्  
 परिअम्मिअं २१२ अलंकृतम्  
 परिअंभओ ३२७ कर्मकृतम्  
 परिआली ३२९ भोजनभाण्डम्  
 (दे-परिअली ६.१२)  
 परिक्ख्वाइअं २१२ परिक्षीणम्  
 परिच्चूडं २०८ उत्क्षिप्तम्  
 परिह्वाइअं २०६ परिक्षीणम्  
 (दे-परिह्वाओ ६.२५)  
 परिह्वाल्लो ३०७ जलनिर्गमः (दे-६.२९)  
 परेओ ९८ परेतः, पिशाचः (दे-६.१२)  
 पलं ३२३ प्रस्वेदः (दे-६.१)

**पलसू** ३२६ सेवा ( दे-६.३ )  
**पलहिअओ** १०८ मूर्खः  
**पल्लट्टजीहो** ९७ पर्यस्तजिह्वो गुह्यहरः  
 ( दे-६.३५ )  
**पल्लवाअं** ३२७ क्षेत्रम् ( दे-६.२६ )  
**पल्लविअं** ९७ लाक्षारक्तम् ( दे-६.१९ )  
**पल्लोट्टं** २०८ पर्यस्तम् ( दे-६.३५ )  
**पल्लहत्थं** २०८ पर्यस्तम्  
**पविरंजिओ** २१२ स्निग्धः ( दे-६.७४ )  
**पव्वज्जो** ३३६ काण्डम्, नखम्, शिशुमृग  
 ( दे-६.६९ )  
**पव्वंचलक्को** ३१९ अशक्त  
 ( दे-पञ्चबलोको आसक्त. ६.३४ )  
**पसवडकं** ३१८ अवलोक. ( दे-६.३० )  
**पसंडी** ३१७ कनकम् ( दे-६.१० )  
**पसाइमा** ३२५ शबरमूर्धनि पत्रपुटी  
 ( दे-पसाइमा ६.२ )  
**पसुलो** ३३६ काकोलः, जारः  
**पहडं** २०६ अविरतदृष्टम्  
 ( दे-पहट्टो दप्तः ६.९ )  
**पहट्टो** ९६ प्रधृष्टः, गर्वी ( दे-६.९ )  
**पहणी** ३१६ संमुखागतिनिरोधः  
 ( दे-६.५ )  
**पहम्मो** ३२९ देवखातम्  
 ( दे-पहम्मं ६.११ )  
**पहेणयं** ३३७ उत्सवः, भोज्यम्  
 ( दे-६.७३ )  
**पहोइअं** २०७ पर्याप्तम्- ( दे-६.२६ )  
**पंगुरणं** ६७ प्रावरणम् ( दे-६.४३ )  
**पंडारो** ३१८ गोप. ( दे-पंडारो ६.५८ )  
**पाउरणं** ६७ प्रावरणम्; ९८ कवचः  
 ( दे-पाउरणी ६.४३ )

**पाओ** ९६ फणी, सर्पः ( दे-६.३८ )  
**पाडलं** ३२९ अब्जम् ३३८ कमलम्;  
 ( दे-पाडलो ६.७६ )  
**पाडलो** ३३५ हसः, वषः ( दे-६.८६ )  
**पाडहुओ** १०९ प्रतिभूः ( दे-पाडहुओ  
 ६.४२ )  
**पाडिअज्जो** ३२७ बधू पतिगृहात्पितृ-  
 गृह नेता ( दे-६.४३ )  
**पाडिग्गहो** ३२७ विश्रामः ( दे-पाडि-  
 अग्गो ६.४४ )  
**पाडुंकी** ३२४ व्रणिशिबिका ( दे-६.३९ )  
**पाढा** ३३८ शोभा  
**पाणट्टी** ३१५ रथ्या ( दे-पाणट्टी ६.३९ )  
**पाणाअओ** ३०७ श्वपचः ( दे-६.३८ )  
**पाणाओ** ३१८ पा णि द्व या घा तः  
 ( दे-पाणाली ६.४० )  
**पाणो** ३२६ चाण्डाल ( दे-६.३८ )  
**पाडुग्गो** ३०८ सभ्यः ( दे-पाडग्गिओ  
 ६.४२ )  
**पारद्धं** २११ अभिपीडितम् ( दे-६.७७ )  
**पारमरो** ३२३ रक्षः ( दे-पारपरो ६.४४ )  
**पारावरो** ३२४ वातायनम् ( दे-६.४३ )  
**पासणिओ** १०९ साक्षी ( दे-६.४१ )  
**पासण्णो** ३३६ वैश्वद्वारम्, तिरश्चीनम्  
 ( दे-पासल्ल ६.७६ )  
**पासाणिओ** १०९ साक्षी ( दे-६.४१ )  
**पासावओ** ९६ गवाक्ष. ( दे-६.४३ )  
**पासो** ९६ अक्षि ( दे-६.७५ )  
**पाहिआवडा** ३१२ ललना  
**पिउच्छा** ९९ सखी; ११४ पितृष्वसा  
 ( दे-६.४९ )  
**पिउसिआ** ११४ पितृष्वसा

पिच्छलं ३०७ लज्जा  
 (दे-पिच्छली ६०७४)  
 पिडिल्लिको ३१२ क्रूरः  
 पिणाओ ३२७ बलात्कारः (दे-६०४९)  
 पिण्डइअं २१४ प्रशान्तम् (दे-६०५४)  
 पिप्पिडिअं ११० यत्किञ्चित्पठितम्  
 (दे-६०५०)  
 पिब्बं १०८ जलम् (दे-६०४६)  
 पिल्लरी ३३१ घर्म (दे-६०७९)  
 पिहुणं ३१९ पुच्छम् (दे-पेहुण ६०५६)  
 पिंजरो ३३५ हंसः, वृषः  
 पिंजलं ३१४ प्रमाणम्  
 पिंजुरुओ ३१८ भेरुण्ड (पक्षी)  
 (दे-पिजखडो ६०५०)  
 पिंडरखो ३१४ तैलादीनां विक्रेता वणिक्  
 (दे-पेडइओ कणादिविक्रेता  
 ६०५९)  
 पीडरई ३१२ चौल्लेण वधुः (दे-६०५१)  
 पुअई ३२६ चाण्डालः  
 पुअंडो ३३१ तरुणः (दे-६०५३)  
 पुआई ४० पिशाचः उन्मत्तश्च  
 (दे-६०४०); ३३१ तरुणः  
 (दे-६०८०)  
 पुआइणिआ ४१ पिशाचिनी, उन्मत्ता,  
 दुःशीला (दे-६०५४)  
 पुइओ ३२६ चाण्डालः  
 पुडइणी ३३८ नलिनी  
 पुण्णाली १०८ असती (दे-६०५३)  
 पुरिल्लदेवा ९८ दैत्याः (दे-६०५५)  
 पुप्फी ११४ पितृष्वसा (दे-पुप्फा ६०५२)  
 पुल्ली ३१३ व्याघ्रः (दे-६०७९)  
 पुंडरिआ ३१२ उ त्क लि का  
 (दे-पुरपुरिआ ६०५५)

पुंसुलं ३०९ विसंवादः  
 पुणो ३२३ गर्वितः  
 पेआलं ३१३ प्रमाणम् (दे-६०५७)  
 पेक्किअं २०९ वृषरटितम्  
 पेज्जलिअं २०६ सघटितम्  
 (दे-पेज्जलं प्रमाणम् ६०५७)  
 पेट्टं ३२२ उदरम् (दे-६०६०)  
 पेण्डइअं २११ पिण्डितम्  
 (दे-पेडं ६०८१)  
 पेलवं ३२९ मार्दवम्  
 पेसणआरी ९५ दूती (दे-६०५९)  
 पेडओ ३३१ तरुणः (दे-६०५३)  
 पेडलो ३१८ रस (दे-६०५८)  
 पोअग्गो ३१२ निर्भयः (दे-पोअडो  
 ६०३१)  
 पोइओ ३२७ ज्योतिरिङ्गणः, खद्योतः  
 (दे-पोइओ कान्दविकः, खद्योत  
 इत्यन्थे ६०६३)  
 पोइलिकं ३२३ सुवर्णादिकमन्तनिधाय  
 वहिर्बद्ध कर्पटकखण्डम्  
 पोरत्थो ९९ मत्सरी (दे-६०६२)  
 पोरवग्गो ३२७ विश्रामः  
 (दे-पाइअग्गो ६०४४)  
 पोलिओ ३२६ सौनिकः (दे-६०६२)

## फ

फलसं ३२० कार्पासः (दे-फलही ६०८२)  
 फंसुलो २१५ मुक्तः (दे-फंसुलो ६०८२)  
 फुड्डं २०८ स्पृष्टम्  
 फुल्लंधओ १०७ भ्रमरः (दे-फुल्लंधुओ  
 ६०८५)  
 फेणवडो ३१६ वरुणः (दे-फेणबंधो  
 ६०८५)



व

- वइल्लो ६७ बलीवर्द. (दे-६.९१)  
 बकरो ३१३ परिहासः (दे-बकरं ६.८९)  
 बन्दिणो ११२ बन्दी  
 बन्धोल्लो ११२ मेलक (दे-६.८९)  
 बब्बरी ३३१ धम्मिल्लरचना (दे-६.९०)  
 बम्हहरं ९६ कमलम् (दे-६.९१)  
 बम्हाणी ३१९ गोधा (दे-बम्हणी ६.९०)  
 बम्ही ६८ वाणी  
 बलवट्टी ३३४ व्यायामसहा, सखी (दे-६.९१)  
 बलामोडी ११३ बलात्कार. (दे-६.९२)  
 बव्वाडो ३०८ दक्षिणो हस्त (दे-६.८९)  
 बहलं ३०९ कर्दम. (दे-६.८९)  
 बहुजाणो ९८ चोरो धूर्तश्च (दे-बहुणो ६.९७)  
 बहुधारिणी ३१० नववधूः (दे-बहुधारिणी ७.५०)  
 बहुरा ३१७ शृगाली (दे-बहुरावा ६.९१)  
 बहुराणो ३०८ असिधारा (दे-बहुराणा ६.९१)  
 बंकडो ३२५ अजः, छाग.  
 बंहलो ११२ अपस्मारः  
 बाउल्ली ११३ पुत्रिका, कुमारिकीडो-चिता सालभाजिका (दे-६.९२)  
 बिम्बोवणअं ३३५ क्षोभः, उपधानम्, विकारः (दे-६.९८)  
 बुक्कणो ३९३ काकः (दे-६.९४)  
 बुड्डिरो ११० महिषः

- बुल्लुबुलो ६६ बुदबुदः (दे-बुल्लुबुला ६.९५)  
 बोडो ३३३ धार्मिक, यती (दे-६.९६)  
 बोडुरं ३०८ श्मश्रु (दे-६.९५)  
 बोल्लो ३१८ करकल (दे-बोल्लो ६.९०)  
 बोदी ३३३ रूपम्, शरीरम्, वचनम् (दे-६.९९)

भ

- भग्गलअं ३१६ अप्रियम् (दे-भंभलं ६.११०)  
 भच्चो ११४ भगिनीसुतः  
 भट्टिओ ९८ विष्णु. (दे-६.१०)  
 भहसिरी ३०६ चन्दनम् (दे-६.१०२)  
 भल्लुंकी ३१७ क्रोष्ट्री, शृगाली (दे-६.१०१)  
 भसआ ३१७ शृगाली (दे-भसुआ ६.१०१)  
 भसत्तो ३३७ वह्निः, दीप्तः  
 भंगोठणं ३२१ व्रणितम्  
 भंडो ३२५ सुतासुतो दौहित्रः (दे-६.१०९)  
 भंहलओ ३२० मूर्खः (दे-भंभलो ६.११०)  
 भाअलो ३२४ जात्यतुरगः (दे-६.१०४)  
 भाइरो ११३ भीरुः (दे-६.१०७)  
 भाउज्जा १०८ भातृवधूः (दे-६.१०३)  
 भाउलं ३१६ आषाढे कात्यायन्या उत्सवविशेषः (दे-भाउअं ६.१०३)

भावई ३०७ गृहिणी ( दे-भावइआ  
धार्मिकगृहिणी ६०१०४ )  
भिङ्गं ९८ कृष्णम् ( दे-४०१०४ )  
भित्तरं ३२० गृहद्वारम् ( दे-६०१०५ )  
भित्तं ३२० गृहद्वारम् ( दे-६०११० )  
भूयो ३३० यन्त्रवाहक ( दे-६०१०७ )  
भेज्जलो ११३ भीरु ( दे-६०१०७ )  
भेज्जो ११३ भीरु ( दे-६०१०७ )  
भेली ३३७ चेटी, आज्ञा ( दे-६०११० )  
भोइओ ९९ ग्रामेश ( दे-६०१०८ )  
भोट्टणो ३०७ भूतक ( दे-भुत्तूणो,  
भोत्तूणो ६०१०६ )

## म

मइओ २१३ विस्तीर्ण ( दे-मइअं  
भर्त्सितम् ६०११४ )  
मइमोहिणी १०० सुरा ( दे-६०११३ )  
मइलपुत्ती १०७ पुष्पवती  
मई ३१७ मदिरा, सुरा ( दे-६०११३ )  
मग्गो ३३० पश्चात् ( दे-६०१११ )  
मघोणो १०८ मघवा  
मडप्फरो ११४ मधुपर ( दे-मडप्फरी  
६०१२० )  
मड्डलो ३२३ गर्वित  
मड्डा ३२७ बलात्कार ( दे-६०१४० )  
मड्डो ३१७ अलस ( दे-मड्डो ६०११२ )  
मणिणाअहरो ३२९ वार्धि, समुद्रः  
( दे-मणिणायहरं ६०१२८ )  
मज्झिमगंडं ३२३ उदरम्  
( दे-६०१२५ )  
मत्तल्ली ३२७ बलात्कारः ( दे-६०११३ )  
मत्तवालो ११३ मत्त ( दे-६०१२२ )

मदोली ९५ मद, कामपरपराकारण-  
त्वात् ( दे-६०१४२ )  
मप्पा ३३० आज्ञा  
मब्भक्खरं ३१७ सुरा  
मम्मक्को ११४ गर्व, ३३४ गर्व,  
उत्कण्ठा ( दे-मम्मक्का ६०१४३ )  
मम्मणं ३३५ अव्यक्त वच, रोषः  
( दे-मम्मणो ६०१४१ )  
मरट्टो ३१५ गर्व ( दे-६०१२० )  
मराली ९५ दूती ( दे-६०१४२ )  
मरालो ३३४ सुन्दर, अलस, मष्टणः  
( दे-६०११२ )  
मरुलो ३२९ भूतः ( दे-६०११४ )  
मरो ३४४ केशसचय ( दे-६०१४० )  
मलइओ ३३४ हतः, तीक्ष्ण  
मलओ ३१५ गिर्यैकदेशः ( दे-६०१४४ )  
मलहलो ३१८ कलकल ( दे-मलहरो  
६०१२० )  
मलो ३२३ प्रस्वेदः ( दे-६०१११ )  
महई ३२३ पितृमन्दिरम् ( दे-महण ?  
६०११४ )  
महल्लो ११२ मुखरः, ३३२ मुखरः,  
राशिः, विस्तीर्ण, ( दे-६०१४३ )  
महानडो ३३८ रुद्रः  
महाबिलं ३३८ गगनम्  
महारअणं ३२५ वल्लम्  
महालक्खो ३३१ तरुणः ( दे-६०१२१ )  
महालक्खो ४१ महालयपक्षः  
( दे-६०१२७ )  
महिडं ३०९ कर्दमः  
( दे-महेडो ६०११९ )

**महुरालिअं** २१४ निर्वासितः  
 (दे-६०१२५)  
**मंजरो** ६९ मार्जार.  
**मंतक्खरं** ३०८ लज्जा (दे-मंतक्ख  
 ६०१४१)  
**मंथरं** ३३५ कुटिलं, बहु, कुसुम्भम्  
 (दे-६०१४५)  
**माअली** ३२९ मृदु. (दे-माइली  
 ६०१२९)  
**माइन्दो** ४० माकन्दः (दे-१२८)  
**माउआ** ९९ सखी (दे-६०१४८)  
**माउच्छा** ११२ मातृष्वसा  
 (दे-६०१३१)  
**माउसिआ** ११२ मातृष्वसा  
 (दे-माअलिआ ६०१३१)  
**माडा** ३०८ समकालम्  
**माणंसी** ११२ मायावी, मनस्वी  
 (दे-६०१४७)  
**मादलिआ** ३२० माता (दे-६०१३१)  
**माभाइ** ११४ अभयम् (दे-६०१२९)  
**मामा** ३१३ मातुलभार्या (दे-६०११२)  
**मामी** ३१३ मातुलभार्या (दे-६०११२)  
**माला** ३१४ ज्योत्स्ना (दे-६०१२८)  
**माला** ३२२ डाकिनी (दे-माला  
 ज्योत्स्ना ६०१२८)  
**माहिवाओ** ४० माघवातः  
 (दे-६०१३१)  
**मिओ** २१५ विघटितः  
**मिल्लाओ** ३२७ बलात्कारः (दे-मिणायं  
 ६०११३)  
**मुकुंडी** ३११ जूट (दे-मुक्कुंडी  
 ६०११७)

त्रि.प्रा.२९

**मुग्गुओ** ३२४ नकुलः (दे-मुंगुओ,  
 सुग्गसो ६०११८)  
**मुचमुंडो** ३११ जूटः (दे-मुक्कुंडो  
 राशिः ? ६०१३६)  
**मुम्मिअं** २१४ शीलितम्  
**मुरई** ३२३ असती (दे-६०१३५)  
**मुरुओ** २०६ त्रुटित. (दे-मुरिअं  
 ६०११५)  
**मुहंडी** ३१७ शृगाली (दे-भुइडिआ  
 ६०१०१)  
**मुल्लिअं** २१४ शीलितम्  
**मुव्वहइ** ६६ उद्वहति  
**मुहत्थडी** ३२९ मुखेन पतनम्  
 (दे-६०१३६)  
**मुहरोमराई** ९५ भ्रूः श्मश्रूवां  
 (दे-६०१३६)  
**मुहलं** ११३ मुखम् (दे-६०१३४)  
**मुहिअं** ३२२ मृषाकरणम् (दे-६०१३४)  
**मुहुलो** ३१४ बन्दी  
**मुंकुरुडो** ३१४ राशिः (दे-मुक्कुंडो  
 ६०१३६)  
**मुंगुरुडो** ३१४ राशिः  
**मुंडी** ३२५ नीरङ्गी, अवगुण्ठनशीलः  
 (दे-६०१३३)  
**मूसलं** ४१ मांसलम् (दे-६०१३७)  
**मेक्खं** ३१२ पार्श्वक्षेत्राद्यम्  
**मेठिअं** ३१३ गृहम्  
**मेहुणिआ** १०८ मातुलात्मजा, स्थाली  
 (दे-६०१४८)  
**मोओ** २१२ गतः (दे-६०१४८)  
**मोडी** ३१७ भगिनी  
**मोरअं** ३२० अपामार्गः

मोरत्तओ ३०७ श्वपच. ( दे-६०१४० )  
 मोरहं ३२० अपामार्गः ( दे-मउरदो  
 ६०११८ )  
 मोरो ३०७ श्वपच ( दे-६०१४० )

## र

रअणिद्धअं ९७ कुमुदम् ( दे-७०४ )  
 रइलक्खं ९८ रतिलक्ष्यम्, जघनम्  
 ( दे-७०१३ )  
 रद्धी ३०८ प्रधानम् ( दे-७०२ )  
 रल्ला ३२६ प्रियगव ( तृणधान्यम् )  
 ( दे-७०१ )  
 रसाओ १०८ भ्रमर ( दे-रसाऊ  
 ७०२ )

रंजणं ३३७ कुण्डम्, घटः  
 रंभडिआ ३१९ गोधा ( दे-रप्फडिआ  
 ७०४ )  
 राअल्लो ३२६ प्रियगव. ( दे-राअला  
 ७०१ )  
 राडी ३२५ रणम् ( दे-७०४ )  
 राला ३२६ प्रियगवः ( दे-७०१ )  
 राहो ३३५ प्रियः, शोभितः, मलिनः,  
 सनाथः, विसंस्थुलः ( दे-७०१३ )  
 रिग्गो ३२८ प्रवेशः ( दे-७०५ )  
 रिञ्जोली ११२ ऋक्षालिः, नक्षत्रमाला  
 ( दे-७०७ )  
 रिट्टो ४० अरिष्टो दैत्यः काको वा  
 ( दे-७०६ )  
 रिमिणो १०८ रोदनशीलः ( दे-७०७ )  
 रुअरुइआ ११४ उत्कलिका ( दे-७०८ )  
 रुमिल्लं २०८ अभिलषितम्  
 रुवसिणी ११० रूपवती ( दे-७०९ )

रेक्किअं २१५ आक्षिप्तम् ( दे-रेक्किअं.  
 ७०१४ )  
 रेणं ३०९ कर्दम ( दे-रेणी ७०९ )  
 रोडी ३३२ इच्छा, मति. ( दे-७०१५ )  
 रोप्पलो ३२४ वातायनम्  
 रोरली ३२४ कृष्णश्रावणचतुर्दशी;  
 ३१८ कलकलः ( दे-७०१५ )  
 रोलो ३२८ दरिद्रः ( दे-रोरो रद्धः  
 ७०११ )  
 रोहं ३३२ इच्छा, मति ( दे-रोहं प्रमा-  
 णम् ७०१६ )  
 रोहिआ ३२४ व्रणिशिबिका ( दे-रोडी  
 ७०१५ )

## ल

लअणं ३३५ तनुः, कोमलः ( दे-लयणं  
 ७०२७ )  
 लअणा १०८ लता ( दे-७०२७ )  
 लअणी १०८ लता ( दे-७०२७ )  
 लक्कुडो ६७ लगुडः ( दे-७०१९ )  
 लक्खिओ २१५ विघटितः  
 लडहा १११ विलासवती ( दे-७०१७ )  
 लज्जालुइणी १११ लज्जावती  
 लम्बा ९६ केशाः ( दे-७०२६ )  
 लम्मिको ३११ चोर.  
 ( दे-लंपिक्खो ७०१९ )  
 लल्लं ३२८ स्पृहान्वितम् ( दे-७०२६ )  
 लवओ २०८ सुप्तः  
 लसअं ३२८ विटपिक्षीरम् ( दे-लसकं.  
 तस्क्षीरम् ७०१८ )  
 लसुअं ३२२ तैलम् ( दे-७०१८ )  
 लहरी ३३८ तरङ्गः, प्रवाहः

लाइअं ३३३ अजिरार्थम्, भूषणम्,  
गृहीतम् ( दे-७-२७ )

लाइलो ३१४ बलीवर्दः ( दे-७-१९ )

लासअविम्हओ ३१५ केकी, मयूरः  
( दे-लासयविहओ ७-२१ )

लाहिल्लो १०९ लम्पटः

लिलो ३२९ यज्ञः ( दे-लीलो ७-२३ )

लिहओ २०८ सुप्तः ( दे-लिहओ ७-२८ )

लिको ३११ बाल ( दे-७-२२ )

लुक्को २०८ सुप्तः ( दे-लुंको ७-२८ )

लुच्छी ३१३ कुन्तलाः

लुंवी ३३७ लता, स्तबक ( दे-७-२८ )

लोट्टो २११ अत्यासक्तः स्मृतश्च  
( दे-लोढो ७-२९ )

ल्विक्को २१२ गत

व

वअलो ३१८ कलकल ( दे-वयलो ७-८४ )

वअलो ३२८ वट ( दे-वयडो ७-३५ )

वइरोडो ९४ जारः ( दे-७-४२ )

वई ३१० मर्यादा

वउवलओ ३२१ विषरहितो भुजग.  
( दे-वइवलओ ७-५१ )

वक्कडं ३२५ मेघतिमिरम् ( दे-७-३५ )

वक्कलिअं २१४ उ त्स द्वि त म्  
( दे-वक्कलयं ७-४६ )

वग्गोवओ ३२४ नकुलः ( दे-वग्गोओ  
७-४० )

वग्घसिअं ३२५ रणम्

वज्जा ३१० अधिकारः ( दे-७-३१ )

वट्टाविअं २११ समापितम्

वडप्यं ३३५ लतागृहम्, सततपवनः,  
हिमवर्षः ( दे-७-८४ )

वडलसरो ३१८ जपवान्

वडंबो ६६ विडम्बना ( दे-७-९५ )

वडुइओ ३३१ चर्मकारः ( दे-वडुइओ  
७-४४ )

वडुडुअरो ६८ बृहत्तरः

वढो ६८ वट ( मूर्खः ? )

वणपक्कसावओ ३२२ शर मः  
( दे-७-५२ )

वणार्ई ६५ वनराजिः ( दे-वणई ७-३८ )

वत्ती ३१० मर्यादा ( दे-७-३१ )

वहलं ३२५ मेघतिमिरम् ( दे-७-३५ )

वन्द्रं ४० वृन्दम् ( हेव्या-२-७९ )

वपझओ ३०७ भारः

वप्पओ ३३१ चातकः कुमारश्च  
( दे-वप्पीओ ७-४० )

वप्पिअं २१० परिपूर्णम्

वप्पिओ ११२ केदारः ( दे-वप्पिणो  
७-८५ )

वप्पिवअं ३२७ क्षेत्रम् ( दे-वप्पिणो  
७-८५ )

वप्पीहो चातकः कुमारश्च ( दे-वप्पीहो  
६-९० )

वप्पो ३३४ भूतगृहीतः, बलाधिकः  
( दे-७-८३ )

वरइत्तो १०७ नूतनवरः ( दे-७-४४ )

वरणडो १११ वरणः, प्राकारः  
( दे-७-८५ )

वलअणी ३२७ वृत्तिः ( दे-७-४३ )

वलविओ ३१८ जपवान्

वल्लिअं ३१८ ज्या, मौर्वी ( दे-वल्लिआ  
७-३४ )

वलुंकी ३२८ कर्कटी

वलुंकं ३२८ मीषणम्

**वल्लरो** ३३४ मरुः, महिषः, तरुणः,  
 क्षेत्रम्, अरण्यम् (दे-वल्लरं ७०८६)  
**ववडओ** ३२८ द्विजः  
**ववहिओ** २१२ उन्मत्तः  
**वसतुंडो** ३१३ काकः (दे-वसभुद्धो  
 ७०४९)  
**वहओ** ३२४ मणिकारः (दे-वेअडिओ ?  
 ७०७७)  
**वहिओ** ६७ मथितः  
**वहुजा** १०८ कनीयसी श्रभूः  
 (दे-वहुव्वा ? ७०४०)  
**वहुणिआ** ११३ ज्येष्ठभ्रातृवधुः  
 (दे-वहुण्णी ७०४१)  
**वहुहाडिणी** ११४, ३३१ या वध्वा उपरि  
 परिणीयते (दे-७०५०)  
**वंठो** ३३५ नि.स्नेहः, अकृतविवाहः,  
 मृत्युः (दे-७०८३)  
**वंजरो** ६९ मार्जारः  
**वाअडो** १०७ शुक्रः  
**वाउत्तो** ३२२ विटः (दे-७०८८)  
**वाउल्लो** १०८ प्रलपिता (दे-७०५६)  
**वाडी** ६६ वृत्तिः (दे-७०४३)  
**वाडुंबी** ३१७ अश्वालकारः  
 (दे-पाडुच्ची ६०३९)  
**वाणो** ३२६ चाण्डालः (दे-६०३८)  
**वामरोरो** ४० वामलूरः वल्मीकम्  
**वामलूरो** ३३८ वल्मीकम्  
**वामो** २१३ आक्रान्तम् (दे-७०४७)  
**वारिज्जो** ११२ विवाहः (दे-७०५५)  
**वालर्यं** ३२२ पुच्छम् (दे-७०५७)  
**वालिओ** ३२३ गर्वितः  
**वावडो** ९८ कुटुम्बी व्यापृतः  
 (दे-७०५४)

**वासी** ३३१ शिखा (दे-पासी ६०३७)  
**वासुली** ३२९ पक्ति (दे-७०५५)  
**विआलो** ३११ चोरः (दे-७०९०)  
**विउलं** ३१९ क्षीरम्  
**विउलो** २११ आविग्रः  
 (दे-विओलो ७०६३)  
**विक्खिणणो** २१४ अवकीर्णः  
 (दे-विक्खिण्णं ७०८८)  
**विच्छुओ** ३१७ पिशाचः  
**विच्छेओ** ३२२ विलासः (दे-७०९०)  
**विज्झड्डो** ३०९ समूहः  
 (दे-विच्छड्डो ७०३२)  
**विडत्तं** २११ अर्जितम्  
**विडप्यं** ३२२ राहु (दे-७०६५)  
**विडुरं** ६८ विस्तारः  
**विडुरिआ** ३११ रात्रिः  
 (दे-विडुरिल्ली ७०६७)  
**वित्तई** ३२३ गर्वितः (दे-७०९१)  
**विदुणा** ३०७ लज्जा (दे-७०६५)  
**विप्पओ** ३३६ चीरी, उन्मत्तः  
 (दे-विप्पयं ? ७०४९)  
**विप्पत्ती** ३३७ व्रतम्, उत्सवविशेषः  
**विमइओ** २१३ विस्तीर्णः  
 (दे-विमइअं ७०७१)  
**विरणिअं** ३२२ आर्द्रम्  
 (दे-विरिअं ७०७१)  
**विरिचरो** १०७ धाराविरेचनशीलः  
 (दे-विरिचरो ७०९३)  
**विरुअं** ९५ विरुद्धम् (दे-७०६३)  
**विसगो** ६७ व्युत्सर्गः  
**विसारो** ९६ सैन्यम् (दे-७०७२)  
**विसिडो** ३३४ विरतः, विसृष्ट्युलः  
 (दे-विसडो ? ७०६२)

विस्सुओ २१२ उन्मत्तः  
 विहलो ३१८ ज्या, मौर्वी  
 विहाडणो ९९ अनर्थ (दे-७०७१)  
 विहिमिहो २०६ विकसितः  
 (दे-विहसिन्विअ ७०६१)  
 विहुंडुओ ६७ विधुंतुदो राहुः  
 (दे-७०६५)  
 वीवी ६८ वीची  
 वीलणी ३२६ पिच्छिलम् (दे-वीलणं  
 ७०७३)  
 वीली ६८ वीची  
 वेआलं ३२८ अन्धकार. (दे-वेआलो  
 ७०९५)  
 वेइड्डो ३३४ तनुः, शिथिलः, आविद्धः,  
 ऊर्ध्वाकृतः, विसंस्थुलः (दे-वेइड्डो  
 ७०९५)  
 वेखासओ ३१६ विरूपः  
 वेखासो ३१६ विरूपः (दे-विकखासो  
 ७०६३)  
 वेट्टिओ २१५ वेष्टितः  
 वेडिओ ३२४ मणिकारः (दे-७०७७)  
 वेडूणी ३०७ लज्जा (दे-वेडूणा, वेलणयं  
 इति केचित्, ७०६५)  
 वेडो ३०८ इमश्रु (दे-वेड्डा ६०९५)  
 वेणिअं १११ वचनीयम् (दे-७०७५)  
 वेणुसाओ १०० भ्रमरः (दे-७०७८)  
 वेण्पो ३१० पिशाचाक्रान्तः (दे-७०७४)  
 वेलंबो ६६ विडम्बना (दे-७०९५)  
 वेला ३१० मर्यादा  
 वेल् ३११ चोरः (दे-७०९४)  
 वेल्पा ३०८ लज्जा (दे-वेलूणा ७०६५)  
 वेल्परिआ ९६ वल्ली (दे-७०३२)

वेल्परी १११ विलासवती (दे-७०७६)  
 वेल्वं ३३२ विलासः, लता  
 (दे-वेल्हलो ? ७०९६)  
 वेल्हलो १०७ कोमलो विलासी च  
 (दे-७०९६)  
 वेल्हाइअं २१० संकुचितम् (दे-७०७९)  
 वेल्ली ९६ वल्ली (दे-७०३२)  
 वेडं ३१४ सुरापिष्टम् (दे-वेडसुरा  
 कलषा सुरा ७०७८)  
 वोक्कअं ३३६ अनिमित्तं तात्पर्यम्  
 वोग्गिण्णं २१२ अलंकृतम्  
 वोद्दही ३३१ तरुणी (दे-वोद्दहो ७०४०)  
 वोलीणो २१५ अतिक्रान्तः  
 वोसट्टो २०६ विकसितः (दे-वोसट्टं  
 ८०८१)  
 वोसिरणं ६६ व्युत्सर्जनम्

स

सअराहं ३०८ झटिति (दे-सयराहं  
 ८०११)  
 सअली ३१७ शृगाली  
 सइकोडी ४० शतकोटिः  
 सइदिट्टं ३०९ मनोरथेनैव संघटना  
 (दे-८०९१)  
 सइलंतं ३०९ मनोरथेनैव संघटना  
 (दे-सइलंतं ८०१८):  
 सइलासिओ १०८ मयूरः (दे-८०२०)  
 सइसिलिण्पो ३३१ युवा तरुणः  
 (दे-सइसिलिबो स्कन्दः कुमारः  
 ८०२०)  
 सउलिओ २०६ प्रेरितः  
 (दे-सउलिअं ८०१२)

सकर्षं ३३२ आर्द्रम्, अल्पम्, चापम्,  
 प्रचुरम्  
 सखरो ३३० गृध्रः  
 सग्गओ २१५ मुक्तः  
 (दे-सग्गहो-संगहो ८०४)  
 सग्गहो १०० मुक्तः (दे-८०४)  
 सच्छिहो ३१८ सद्दशः  
 (दे-सच्छहो ८०९)  
 सडा ३१० प्रलम्बाः केशाः  
 (दे-सडा ८०४६)  
 सढअं ३१९ कुमुदम् (दे-सढयं ८०३)  
 सणिओ ३२५ साक्षी (दे-८०४७)  
 सणिअं ३२२ आर्द्रम् (दे-८०५)  
 सत्ती ३३३ बन्धनम्, वचनम्, इच्छा,  
 शिरःस्रक् (दे-८०९)  
 सत्थो २१२ गतः (दे-८०९)  
 सत्थरो ६८ संस्तरः (दे-८०४)  
 सद्दालं १०७ नूपुरम् (दे-८०९०)  
 सप्पत्तिआ ३०६ बाला  
 (दे-सपत्तिआ ८०९८)  
 सविसं ३१७ मदिरा (दे-सविसं ८०४)  
 समराइअं २११ पिष्टम्  
 समुद्दणवणीअं ९५ चन्द्रः (दे-८०५०)  
 समुद्दहरं ९५ अम्बुगृहम् (दे-८०२१)  
 सरली ३१६ चीरो (दे-८०२)  
 सराहओ ३०९ सर्पः (दे-८०१२)  
 सराहो ३३० द्यौद्धुरः (दे-८०५)  
 सरिवओ ३१६ हंसः  
 (दे-सेरवओ ८०४८)  
 सरिवाओ ३२१ आसारः (दे-८०१२)  
 सरिसाहुलो ११० सद्दशः (दे-८०९)  
 सररी ३३७ प्रशस्ताकृतिः, दीर्घः  
 (दे-८०२)

सरेवाओ २१६ हंसः (दे-सेरेवओ  
 ८०४८)  
 सहउत्थिआ ९५ सहोत्थिता दूती  
 (दे-८०९)  
 संकरो १०० रथ्या (दे-८०६)  
 संखोडी ३११ व्यतिकरः (दे-संघोडी  
 ८०८)  
 संग्गा ३१६ वल्का, प्रग्रहः (दे-८०२)  
 संगोलं ६८ संघातः (दे-८०४)  
 संघयणं ६७ संहननम्, शरीरमित्यर्थः  
 (दे-८०१४)  
 संचारी ९५ दूती  
 संचुल्लो ३१२ पिशुनः (दे-संभुल्लो  
 ८०७)  
 संडी ३१७ वल्का, प्रग्रहः (दे-८०२)  
 संपुओ ३१० पिशाचाक्रान्तः  
 (दे-सिपुअं ८०३०)  
 संफ ३१९ कुमुदम् (दे-८०९)  
 संफाली ३२९ पंक्ति (दे-८०५)  
 संविड्डाणा ३२२ आभिजात्यम्  
 (दे-सत्तिअणा ८०१६)  
 संसोसिओ २१५ चूर्णितः भीतः  
 आरूढः उद्विग्नश्च  
 साइआ ६९ सारिका  
 साउल्लो ११२ अनुरागः (दे-७०५५)  
 साणिअं २११ शातम् (दे-साणइअं  
 ८०१३)  
 सामरी ६८ शाल्मलिः (दे-सामरा  
 ८०२३)  
 सामली ६८ शाल्मलिः (दे-८०२३)  
 सारोवही ३०७ लज्जा  
 साही ३१५ रथ्या (दे-८०६)



साहुली ११०; ३३७ वल्लम्, शाखा, भूः,  
सखी, सद्दशः, बाहु (दे-८०५२)  
सिअणअं ३१७ इमशानम् (दे-सीअ-  
णअं ८०५५)  
सिअिरो ९९ ध्वनिः  
सिद्धा ३१० सुप्तनासिकानादः  
(दे-सिद्धा ८०२९)  
सिणी ३०७ लज्जा  
सिण्ठो ३१५ केकी मयूरः  
(दे-सिण्ठो ८०२०)  
सिण्हा ३१० नीहारः (दे-८०५३)  
सिण्णं ३३७ तिलकः, शिरोभूषणम्  
(दे-८०२८)  
सिण्पी ६८ सूची  
सिलिंपो ३११ बालः (दे-सिलिंबो  
८०३०)  
सिहडो ३१० सुप्तनासिकानादः  
(दे-सिबाडी ? ८०२९)  
सिहण्डहिल्लो १११ बालः  
(दे-सिहण्डहिल्लो ८०५४)  
सिहिणं ९६ स्तनम् (दे-७०३१)  
सिंदीरं ३३१ नूपुरम् (दे-८०१०)  
सिंदूरिआ ३२१ राज्यम्  
(दे-सिंदूरयं ८०५४)  
सिंधुवणओ ३१५ हुताशः,  
(दे-सिंधुवणो अभि. ८०३२)  
सिंहलओ ३२१ वज्रादेर्भूपस्य यन्त्रम्  
(दे-सीहलय ८०३४)  
सीउग्गं १११ हिमकाले दुर्दिनम्  
सीउल्ली १११ हिमकाले दुर्दिनम्  
सीसकं ६८ शिरपत्रम् (दे-८०३४)  
सीहली ३३३ शिखा, नवमालिका  
(दे-सीहलिया ८०५५)

सुई ३२८ बुद्धि (दे-८०३६)  
सुज्झओ ३३४ रजकः, नापितः  
(दे-८०५६)  
सुज्झुओ ३२० रजकः (दे-सुज्झओ  
८०५६)  
सुढिओ २०६ श्रान्तः (दे-८०३६)  
सुणहसिओ १११ निद्रालु (दे-८०३९)  
सुदारुणी ३२९ चाण्डाली  
(दे-सुदारुणो ८०३९)  
सुदुम्मणिआ ३१४ रूपवती  
(दे-८०४०)  
सुलोसो ३२० कौसुम्मनिवसनम्  
(दे-सुलसं ८०३७)  
सुव्विजा ३२१ माता  
(दे-सुव्विआ ८०३८)  
सुहरओ ९७ दारिकागृहं चटकश्च  
(दे-८०५६)  
सूरङ्गो ९६ दीपः (दे-८०४१)  
सूरद्धओ ९७ दिवसः (दे-८०४२)  
सूरली १०७ मध्याह्नः (दे-८०५७)  
सेआलिआ ३२५ दूर्वा  
(दे-सेआली ८०२७)  
सेआलो ३२६ ग्रामेशः (दे-८०५८)  
सेओ ३२८ विनायकः (दे-८०४२)  
सेट्टी ३२६ ग्रामेशः (दे-८०४२)  
सेवालं ६७ जम्बालम् (दे-८०४३)  
सोअणो ३२१ मल्लः (दे-सोअणो ८०५८)  
सोअं ३२१ स्वापः (दे-८०४४)  
सोआलो ३२१ उपयाचितकम्  
(दे-सेआलुओ ८०४४)  
सोज्झिओ ३३० निद्रालुः  
सोत्ती १०९ तरङ्गिणी, नदी (दे-८०४४)  
सोमालं ३०७ मासम् (दे-८०४४)

सोरी ३२६ सौनिकः  
 ( दे-सउरी शकुनिकः ८०८ )  
 सोलं ३०७ मांसम् ( दे-८०४४ )  
 सोवणं ३२१ अन्त पुरम् ( दे-८०५८ )  
 सोहिलं २११ पिष्टम्

ह

हड्डमहड्डो ९७ स्वस्थः ( दे-८०६५ )  
 हड्डहडं ११२ अनुरागः ( दे-८०७४ )  
 हड्डुचं ३१६ कलह ( दे-भडण ६०१०१ )  
 हणं ३११ दूरम् ( दे-८०५९ )  
 हत्थरं ३३० साहाय्यम् ( दे-हत्थल्ली  
 ८०६१ )  
 हत्थं ३१२ शीघ्रम् ( दे-८०३९ )  
 हद्विणं ३०९ चक्षु स्थगनक्रीडा  
 ( दे-गदीणी २०८३ )  
 हरणं ३२५ वन्नम्  
 हरं ३२८ तृणम्  
 हलबोलो ३१८ कलकल. ( दे-८०६४ )  
 हल्लप्फलिनं २१२ त्वरितम्  
 ( दे-८०५९ )  
 हल्लबोलो ३१८ कलकलः ( दे-८०६४ )  
 हालो ३०८ शातवाहनः ( दे-८०६६ )  
 हासिनं २०८ दत्तम्  
 हिका ३१५ रजकी ( दे-८०६६ )  
 हिजो ६७ ह्यः  
 हित्तं ३२३ असती

हित्यो २०७ व्रस्तः ( दे-८०६७ )  
 हिमोरं ६८ हिमोदरम्  
 हिल्ला ३१५ सिकताः ( दे-हिला-हिल्ला  
 ८०६६ )  
 हिंडोली ३१५ केदारस्य रक्षणयन्त्रम्  
 ( दे-हिंडोलं हिंडोल्यं ८०६९ )  
 हिंबिआ ३३० यत्रैक पदमुत्क्षिप्य शिशुः  
 क्रीडति ( दे-हिंबिअं एकपद-  
 गमनक्रीडा ८०६८ )  
 हीरणा १११ त्रपा ( दे-८०६७ )  
 हीसमणं २१४ उन्नतं उत्तम चुम्बितं च  
 ( दे-८०६८ )  
 हुडुमा ३२० पताका ( दे-हुडुमो  
 ८०७० )  
 हुरुहुण्डिनं २१२ अवनतम्  
 हुलिनं ४० लघुशीघ्रमित्यर्थः  
 हुलुविआ ३२८ प्रसवपरा  
 ( दे-हुलुव्वा ८०७१ )  
 हूमो ३२९ लोहकारः ( दे-८०७१ )  
 हेआलं ३२८ अहिभोगाहस्तेन  
 निवारणम् ( दे-८०७२ )  
 हेक्किनं २१४ उन्नतम्, उत्तम चुम्बितं च  
 हेरिम्बो ४० हेरम्बः ( दे-८०७२ )  
 हेला ३२२ अविच्छिन्नस्वररोदनम्  
 ( दे-हेला वेगः ८०७१ )  
 हेलुअं २१२ क्षुत्तम् ( दे-८०७२ )  
 हेसिनं २०८ रसितम्

# षष्ठं परिशिष्टम्

## धात्वादेशसूची

### (अ) संस्कृत-प्राकृत

[ अस्यां सूच्यां प्रथमं स्थूलाक्षरैः संस्कृतधातुरूपम्, ततः कंसयोर्मध्ये भावकर्मणि रूपनिर्देशः सोपसर्गकसंस्कृतधातुनिर्देशो वा, ततः प्राकृतभाषायामुपलभ्यमानाः तस्य आदेशाः, ततः अध्यायाङ्कः, पादाङ्क सूत्राङ्कश्च ॥ (अप.) अपभ्रंशे ]

अर्ज्-विडव ३.१.५५	कृ-कुण ३.१.२०; (काणेक्षितं कृ)
अर्जय्-(भावकर्मणि) विडप् २.४.८२	णिआर ३.१.२१; (विष्टम्भं कृ)
अर्पय्-अल्लिव, पणाम, चच्चुप् २.४.९९	णिट्टुह ३.१.२२, (भ्रमं कृ)
अस्-(नि+अस्) णिम, णुम २.४.१५६;	वापम्फ ३.१.२३; (अवष्टम्भं कृ)
(परि+अस्) पल्लट्ट, पल्लोट्ट,	संदाण ३.१.२४; (मन्युनौष्ट-
पल्लहत्थ २.४.१५१	मालिन्यं कृ) णिव्वोल ३.१.२५;
आप्-(वि+आप्) ओअग्ग ३.१.७७;	(चाट्ट कृ) गुलल ३.१.२६;
(सम्+आप्) समाण ३.१.७७	(लम्बनं कृ, शौथिल्यं कृ) पअल्ल
ईक्ष्-(प्रति+ईक्ष्) विहिर, विरमाल,	३.१.२७; (क्षुरविषयं कृ) कम्म
सामअ ३.१.११५	३.१.२८; (निष्पतनं कृ, आच्छो-
कथ्-वज्जर, पज्जर, सग्घ, सास, साह,	टनं कृ) णिलुञ्छ ३.१.२९;
चव, जप्प, पिसुण, बोळ, उव्वाल	(सुट्शब्दं कृ) खुडुक्क (अप.)
३.१.६९; (दुःखं कथ्) णिव्वर	३.४.६४; (घडघडशब्दं कृ)
३.१.७०	खुडुक्क (अप.) ३.४.६४
कमय्-णिहुव २.४.१०२	कृप्-अवहावे, अवहावय (२.४.१२९)
कम्पय्-विच्छोल २.४.१०६	कृष्-साअड्ड, अणच्छ, कड्ड, अच्छ,
कस्-(वि+कस्) कोआस, वोसग्ग	आअच्छ, आणञ्छ ३.१.१०९;
३.१.१२५	(असिं कृष्) अक्खोड ३.१.११०
काशय्-(प्र+काशय्) णुव्व २.४.१०१	क्रन्द्-(आ + क्रन्द्) णिहर ३.१.६५
कास्-(अव+कास्) वास २.४.१५५	क्रम्-(आ + क्रम्) ओहाव, उत्थार,
कांक्ष्-आह, अहिलंघ, वच्च, अहिलक्ख,	खुन्द ३.१.९४; चम्प (अप.)
मह, सिह, चिल्लुम्प, चम्प	३.४.६४
३.१.१०७	क्री-क्रीण २.४.१२२; (वि + क्री)
	विक्के २.४.१२३

कुब्-जूर ३.१.७२  
 कथ-अट्ट ३.१.६८  
 क्षर्-झर, पञ्जर, पच्चड्ड, खिर, गिड्डुअ,  
 गिब्बल २.४.१५४  
 क्षि-गिज्जर ३.१.६  
 क्षिप्-अड्डक्ख, परि, डुल, घत्त, छुह,  
 फेळ, णोळ, सोळ, गल्लत्थ  
 ३.१.७९; (आ + क्षिप्) गिरव  
 ३.१.७८; (उद् + क्षिप्) उत्थग्घ,  
 उसिक्क, हक्खुव, अल्लत्थ, गुल्ल-  
 गुन्ध, अब्भुत्त ३.१.८०  
 क्षुभ्-खउर, पडुह ३.१.८४  
 खच्-वेअड ३.१.३९  
 खिद्-विसूर ३.१.७३  
 गर्ज्-डुक्क ३.१.५०; (वृषकर्त्तकं गर्ज्)  
 डिक्क ३.१.५१  
 गम्-अणुवज्ज, अवज्जस, अक्कुस,  
 उक्कुस, अइच्छ, अई, अवहर,  
 अवसेह, वडअ, वरिअल, वरिअल्ल,  
 वोळ, गिरिणास, वच्छड्ड, गिण,  
 गिम्मह, पच्छन्द, गिल्लक्क, रम्भ,  
 गि, गिवह ३.१.९७; (प्रति+आ+  
 गम्) पल्लोट्ट ३.१.९८; (आ +  
 गम्) अहिपच्चुअ ३.१.९८;  
 (अभि + आ + गम्) उम्मच्छ  
 ३.१.९८; (सम् + गम्) अन्निभड  
 ३.१.१००  
 गाल्-(वि + गाल्) गिड्डुह, डिप्प  
 ३.१.१०१  
 गावेष्-घत्त, गमेस, डुण्डुल, डण्डोल  
 ३.१.१२१  
 गाह्-(अव + गाह्) वाह ३.१.१३०

गुप्-विर, णड ३.१.८२  
 ग्रन्य्-गण्ड २.४.१४७  
 ग्रस्-घिस ३.१.११३  
 ग्रह्-गिखवार, गेण्ह, बल, हर, पग्ग,  
 अहिपच्चुअ २.४.१५७; (भाव-  
 कर्मणि) वेप्प २.४.८७; गण्ह  
 (अप.) ३.४.६३  
 घट्-गड ३.१.५८; (सम् + घट्) गल  
 ३.१.५९  
 घट्य्-परिवाड २.४.११२; (उद् +  
 घट्य्) उग्ग २.४.९४  
 घूर्ण्-धुम्म, पहल्ल, धोल, धुल  
 २.४.१४२  
 घ्रा-(आ + घ्रा) आइग्घ ३.१.६  
 चल्-(उद् + चल्) उत्थल २.४.१४१  
 छाद्य्-नुम, नुम, उन्वाल, डक्क,  
 पन्वाल, संतुम २.४.११०  
 छिद्-गिल्लूर, लूर, गिन्वर, गिच्छल्ल,  
 दुहाव, गिज्जोड ३.१.६७;  
 (आ + छिद्) ओअन्द, उद्दाल  
 ३.१.६६  
 जन्-जा, जम्म २.४.१४०  
 जुगुप्स्-दुगुन्ध, झप्प, दुगुच्छ ३.१.१२७  
 जृम्भ्-जम्भा २.४.१३८  
 ज्ञा-जाण, मुण २.४.१३०; (भाव-  
 कर्मणि) णप्प, णज्ज २.४.८४  
 ज्ञाप्य्-(वि+ज्ञाप्य्) अच्चुक्क, वोक्क  
 २.४.१११  
 तन्-तडुव, विरल्ल, तड, तड्ड ३.१.७४  
 तप्-(सम्+तप्) झंख ३.१.७६  
 तक्ष्-चन्ध, रम्प, रम्फ ३.१.१२२;  
 छोल (अप.) ३.४.६४

ताडय्-आहोड, विहोड २.४.११८  
 तिज्-ओसुक ३.१.५२  
 तुङ्-उल्लुक, गिल्लुक, उल्लर, उक्खुड,  
 लुक, तोड, खुट्ट, खुड ३.१.६२  
 तुलय्-ओहाम २.४.९७  
 तृ-(अव+तृ) ओहर, ओसर ३.१.३६  
 तृप्-थिप्प २.४.१३५  
 त्रस्-वज्ज, डर ३.१.११९; वोज्ज  
 ३.१.१२०  
 त्वर्-तुवर, जड २.४.१४८; तूर  
 २.४.१५०  
 दल्-विसट्ट ३.१.११८  
 दर्शय्-दाव, दक्खव, दंस २.४.११३  
 दह्-अहिज्जल, आलुक्ख ३.१.१२४;  
 झलक्क (अप.) ३.४.६४  
 दिश्-(सम्+दिश्) अप्पाह ३.१.११२  
 दीप्-(प्र+दीप्) संधुक्क, अब्बुत्त, तेअव,  
 संधुम ३.१.८५  
 द्- (आ+द्) संनाम ३.१.३५  
 द्दश्-ओअक्ख, गिअच्छ, अवअच्छ,  
 चज्ज, अवअज्ज, पुलअ, पुलोअ,  
 देक्ख, अवअक्ख, पेच्छ, अवआस,  
 पास, गिअ, सच्चव, अवक्ख  
 २.४.१५३; (भावकर्मणि) दीस  
 २.४.८९; पस्स (अप.) ३.४.६३  
 दौलय्-रक्खोल २.४.९७  
 द्वै-(नि+द्वै, द्वा) ओहिर, उग्घ  
 ३.१.३१  
 धवलय्-दुम २.४.९४  
 धा-(श्रद्+धा) सहह २.४.१३१  
 धू-(धूक् कम्पने) धुव ३.१.१७  
 धूलय्-(उद्+धूलय्) गुण्ट २.४.११७

ध्मा-(उद्+ध्मा) उद्धुमा २.४.१२५  
 नम्-(भाराकान्तः नम्) निसुड  
 ३.१.९०  
 नमय्-(उद्+नमय्) गुल्लुक्क,  
 उत्थंघ, उव्वेल्ल, उल्लाल २.४.१००  
 नश्-अवहर, अवसेह, गिवह, पडिास,  
 सेह, गिरिणास ३.१.१०८  
 नाशय्-विप्पगाल, नासव, पलाव,  
 हारव, विउड २.४.१०३  
 पच्-सोळ, पउळ ३.१.३८  
 पद्-(निस+पद्) वल ३.१.७५  
 पा-(पिब्)-पट्ट, घोट्ट, डल्ल, पिज्ज  
 ३.१.१६  
 पातय्-गिहोड २.४.९३  
 पिष्-गिवह, गिरिणास, गिरिणिज्ज,  
 रोच्च, चड्ड ३.१.१०२  
 पुञ्ज-आरोल, वमाल ३.१.५३  
 पृ-(वि+आ+पृ) आअड्ड ३.१.१३  
 पृ-अग्घव, अग्घोड, अहिरेम, अग्गुम,  
 अद्धुम ३.१.१०६  
 प्रच्छ-पुच्छ २.४.१४६  
 प्लावय्-ओव्वाल, पव्वाल २.४.१२८  
 फक्-थक्क २.४.१३३  
 बुभुक्ष्-गिरव ३.१.७८  
 ब्रू-बुव (अप.) ३.४.६१  
 भञ्ज्-वेमअ, सुसुमूर, मूर, पविरज्ज,  
 सूर, सुड, करज्ज, निरज्ज, विर  
 ३.१.४९  
 भष्-बुक्क ३.१.१०५  
 भावय्-(सम्+भावय्) आसंघ  
 २.४.९८  
 भास्-भिस ३.१.११४

**भी-भा, बिह ( बीह )** २.४.१३६  
**भुज्-अण्ण, भुज्ज, कम्म, समाण,**  
 चमड, चड्, जेम, जिम २.४.१३७,  
 ( उप+भुज् ) कम्मव ३.१.५४  
**भू-हो, हुव, हव** ३.१.१; गिन्वड  
 ३.१.२; ( प्र+भू ) हुप्प ३.१.३;  
 ( पर्याप्तौ भू ) पडुच्च ( अप. )  
 ३.४.५९  
**भ्रम्-डण्डुल, डुम, डण्डल, भमाड,**  
 भम्म, भमुड, तलअण्ट, झण्ट,  
 गुम, टिरिटिल, परि, पर, घम,  
 चक्रम, भमड, घस, झम्प, डुस  
 ३.१.९६  
**भ्रम्य्-तालिअण्ट** २.४.९५  
**भ्रंश्-पिड्ड, पिट्ट, लुक, लुल, पुट्ट, पुड**  
 ३.१.१०४  
**मण्डय्-टिविडिक, रिड, चिञ्च, चिञ्चिल,**  
 चिञ्चअ ३.१.६१  
**मन्थ्-घुसल, विरोल** ३.१.६३  
**मस्ज्-आउड्ड, णिउड्ड, लुड्ड, खुप्प**  
 ३.१.४५  
**मिश्रय्-मीसाल, मेलव** २.४.१०९  
**मी-( निर्+मी ) निम्मव, निम्माण**  
 २.४.१२०  
**मुच्-अवहेड, मेल, णिल्लुन्ड, उसिक,**  
 दिसड, रेअव, छण्ड ३.१.४१;  
 ( दुःखं मुच् ) गिन्वल ३.१.४०  
**मुह्-गुम्म, गुम्मड** ३.१.१३१  
**मृज्-रोसाण, उडुस, लुह, लुच्छ, पुच्छ,**  
 फुस, फुस्त, घस, हुल ३.१.४८  
**मृदु-मल, परिहट्ट, खुड्ड, पन्नाड, चड्ड,**  
 मड्ड, मड २.४.१५२

**म्रक्ष्-( मृक्ष ) चोप्पड** ३.१.११७  
**म्लै-वा, पन्वाअ** ३.१.१९  
**यापय्-जव** २.४.११५  
**युज्-जुअ, जुज्ज, जुप्प** २.४.१३९  
**रच्-विडविड्ड, अवह, उग्गह** ३.१.४३;  
 ( सम् + आ + रच् ) केवलाअ,  
 सारव, समार, उवहत्थ ३.१.४४  
**रञ्जय्-राव** २.४.९६  
**रम्-( आ + रम् ) रम्म, डव** ३.१.८९;  
 ( भावकर्मणि ) आठप्प २.४.८३  
**रम्-उन्भाव, वेळ, णिसर, कोडुम,**  
 सक्खुड, खेड्ड, मोट्टाअ, किलिकिञ्च  
 ३.१.९१  
**राज्-सह, रेह, छज्ज, रिर, अग्घ**  
 ३.१.५७  
**रु-रुअ, रुण्ट** ३.१.३३  
**रुध्-उत्थंघ** ३.१.६४  
**रुह्-( आ + रुह् ) वलगा, चड**  
 ३.१.१२८  
**रेचय्-( वि + रेचय् ) ओल्लुड्ड,**  
 उल्लुड्ड, पल्लत्थ २.४.१०५  
**रोपय्-( आ + रोपय् ) वल** २.४.१०४  
**रोमन्थय्-ओगाल, वर्णाल** २.४.१०७  
**लप्-( वि + लप् ) झंख** ३.१.७६;  
 बडबड ३.१.८८  
**लभ्-( उप + आ + लभ् ) चच्चार,**  
 वेवव ३.१.८३  
**लस्-( उद् + लस् ) ऊसल, ऊसुम्म,**  
 आरोअ, णिल्लस, गुञ्जोळ, पुल-  
 आअ ३.१.१११  
**लस्ज्-जीह** ३.१.५६  
**लिप्-लिम्प** २.४.१४३

ली-(आ+ली)-अलि २.४.१२१;  
 (नि+ली) लिहक, गिलुक,  
 गिलिअ, लिहक, लुक, गिरगघ  
 ३.१.८; (वि+ली) विरा,  
 विराअ ३.१.७  
 लुभ्-संभाव ३.१.९३  
 ल्हाद्-अवअच्छ २.४.११९  
 ल्हादय्-अवअच्छ २.४.११९  
 वञ्च्-वेहव, वेलव, जूरव, उम्मच्छ  
 ३.१.४७; (भावकर्मणि) उञ्च  
 २.४.९०  
 वल्-वम्फ ३.१.१०३  
 वा-(उद्+वा) ओरुम्मा, वसुआ  
 ३.१.३२  
 विकोशय्-पक्खोड २.४.११६  
 विश्-(प्र+विश्) रिह, रिगा ३.१.९९  
 वीज्-वोज्ज ३.१.१२०  
 वृ-(सम्+वृ) साहट्ट, साहर ३.१.३०;  
 (नि+वृ-णिच्) गिहोड २.४.९३  
 वृत्-(वि+वृत्) ढंस ३.१.६४  
 वेप्-आअब्ब, आअज्ज ३.१.८१  
 वेष्टय्-परिआल २.४.९५  
 व्रज्-(अनु+व्रज्) पडिअग्ग ३.१.४६;  
 वञ्ज (अप.) ३.४.६०  
 शक्-तर, तीर, पार, चअ ३.१.३७  
 शद्-झड, पक्खोड २.४.१४४  
 शब्दाय्-धुदुअ (अप.) ३.४.६४  
 शम्-पडिसा, परिसाम ३.१.९२  
 श्रम्-(वि+श्रम्) गिप्पा ३.१.९५  
 श्रु-हण ३.१.१८  
 श्ठाय्-सलाह २.४.१३४  
 श्लिष्-अवआस, सामग्ग, परिअन्त  
 ३.१.१२६  
 श्वस्-(निस् + श्वस्) झंख ३.१.७६

सद्-(नि + सद्) मज्ज २.४.१४५  
 सिच्-सिञ्च, सिप्प ३.१.४२; (भाव-  
 कर्मणि) सिप्प २.४.८५  
 सिध्-(नि + सिध्) हक ३.१.७१  
 सृ-(प्र + सृ) उवेळ, वअल्ल, महमह  
 ३.१.१०; (नि: + सृ) निहर,  
 निल, दाढ, वरहाढ ३.१.१४  
 सृप्-(उप + सृप्) अलिअ ३.१.८६  
 स्वल्-(लक्ष्यात् स्वल् ङुल) ३.१.१२९  
 स्तयै-(सम् + स्तयै) खा २.४.१२४  
 स्था-निरप्प, गिरप्प, थक्क, ठा, चिह्ठा  
 २.४.१२७; (उद् + स्था) उद्द,  
 उक्कुर २.४.१२६  
 स्थापय्-(प्र + स्थापय्) पेड्व, पेडुव  
 २.४.११४  
 स्ना-अब्बुत्त, प्हा ३.१.६  
 स्निह्-(भावकर्मणि) सिप्प २.४.८५  
 स्पृहय्-सिह, दूम २.४.९२  
 स्पृश्-छिव, आलुक्ख, फरिस, फास,  
 फंस, आलिह, छिह २.४.१३२;  
 (भावकर्मणि) छिप्प २.४.८८  
 स्फुद् (हासेन स्फुद्) सुर ३.१.६०  
 स्मृ-झर, झर, सुमर, विम्हर, हर,  
 हल, लुड, पअर, पम्हुह ३.१.१२;  
 (वि + स्मृ) पम्हस, वीसर  
 २.४.१२८  
 स्त्रंस्-लहस, डिम्म ३.१.११६  
 स्वप्-कमवस, लिस, लोट्ट ३.१.८७  
 हस्-गुज्ज ३.१.१२३  
 ह्-(प्र + ह्) सार ३.१.९;  
 (वि + आ + ह्) वोक्क, कोक्क,  
 ३.३.३४; कोक्क ३.१.३४;  
 (वि + आ + ह्) (भावकर्मणि)  
 वाहिप्प २.४.८६

## ( आ ) प्राकृत-संस्कृत

[ अस्यां सूच्यां प्रथमं स्थूलाक्षरैः प्राकृतधात्वादेशनिर्देशः, ततः कंसयोर्मध्ये संस्कृते समानार्थकं धातुरूपम्, ततः त्रिविक्रमीयशब्दानुशासनस्य अध्यायाङ्कः पादाङ्क सूत्राङ्कश्च । ]

अ

अइच्छ-( गम् ) ३.१.९७  
 अई-( गम् ) ३.१.९७  
 अक्कुस-( गम् ) ३.१.९७  
 अक्खोड-( अस्मि कृष् ) ३.१.११०  
 अग्गुम-( पृ ) ३.१.१०६  
 अग्घ-( राज् ) ३.१.५७  
 अग्घव-( पृ ) ३.१.१०६  
 अग्घोड-( पृ ) ३.१.१०६  
 अच्चुक्क-( वि + ज्ञापय् ) २.४.१११  
 अच्छ-( कृष् ) ३.१.१०९  
 अट्ट-( कृष् ) ३.१.६८  
 अड्डक्ख-( क्षिप् ) ३.१.७९  
 अणच्छ-( कृष् ) ३.१.१०९  
 अणुवज्ज-( गम् ) ३.१.९७  
 अण्ण-( भुज् ) २.४.१३७  
 अण्णुम-( पृ ) ३.१.१०६  
 अप्पाह-( सम् + दिश् ) ३.१.११२  
 अब्बुत्त-( प्र + दीप् ) ३.१.८५  
 अब्भिड-( सम् + गम् ) ३.१.१००  
 अब्भुत्त-( उद् + क्षिप् ) ३.१.८०  
 अल्लत्थ-( उद् + क्षिप् ) ३.१.८०  
 अल्लि-( आ + ली ) २.४.१२१  
 अल्लिअ-( उप + सृप् ) ३.१.८६  
 अल्लिव-( अर्पय् ) २.४.९९  
 अवअक्ख-( इश्र् ) २.४.१५३  
 शवअच्छ-( ह्रद्, ह्रादय् ) २.४.११९;  
 ( इश्र् ) २.४.१५३

अवअज्झ-( इश्र् ) २.४.१५३  
 अवआस-( इश्र् ) २.४.१५३, ( श्लिष् )  
 ३.१.१२६  
 अवक्ख-( इश्र् ) २.४.१५३  
 अवज्जस-( गम् ) ३.१.९७  
 अवसेह-( गम् ) ३.१.९७; ( नश् )  
 ३.१.१०८  
 अवह-( रच् ) ३.१.४३  
 अवहर-( नश् ) ३.१.१०८; ( गम् )  
 ३.१.९७  
 अवहावे-( कृष् ) २.४.१२९  
 अवहेड-( मुच ) ३.१.४१  
 अहिअल-( दह् ) ३.१.१२४  
 अहिपच्चुअ-( आ + गम् ) ३.१.८९;  
 ( ग्रह् ) २.४.१५७  
 अहिरेम-( पृ ) ३.१.१०६  
 अहिलक्ख-( कांक्ष् ) ३.१.१०७  
 अहिल्लिअ-( कांक्ष् ) ३.१.१०७

आ

आअच्छ-( कृष् ) ३.१.१०९  
 आअज्झ-( वेप् ) ३.१.८१  
 आअड्ड-( वि+आ+पृ ) ३.१.१३  
 आअब्ब-( वेप् ) ३.१.८१  
 आइग्घ-( आ + घ्रा ) ३.१.६  
 आउड्ड-( मस्व् ) ३.१.४५  
 आढप्प-( आ + रम् ) २.४.८३  
 आणच्छ-( कृष् ) ३.१.१०९



आरोअ-( उद् + लस् ) ३.१.१११  
 आरोल-( पुञ्ज् ) ३.१.५३  
 आलिह-( स्पृश् ) २.४.१३२  
 आलुकव-( स्पृश् ) २.४.१३२;  
 ( दह् ) ३.१.१२४  
 आसंघ-( सम् + भावय् ) २.४.९८  
 आह-( कांश् ) ३.१.१०७  
 आहोड-( ताडय् ) २.४.११८

उ

उक्कुर-( उद् + स्था ) २.४.१२६  
 उक्कुस-( गम् ) ३.१.९७  
 उक्कुड-( तुद् ) ३.१.६२  
 उग्ग-( उद् + घटय् ) २.४.९४  
 उग्गह-( रच् ) ३.१.४३  
 उग्घ-( नि + द्वै ) ३.१.३१  
 उञ्च-( वञ्च् ) २.४.९०  
 उट्ट-( उद् + स्था ) २.४.१२६  
 उत्थगघ-( उद् + क्षिप् ) ३.१.८०  
 उत्थल-( उद् + चल ) २.४.१४१  
 उत्थंघ-( रुध् ) ३.१.६४; ( उद् +  
 नमय् ) २.४.१००  
 उत्थार-( आ + क्रम् ) ३.१.९४  
 उद्दाल-( आ + छिद् ) ३.१.६६  
 उद्दुमा-( उद् + ध्मा ) २.४.१२५  
 उबुस-( भुज् ) ३.१.४८  
 उब्भाव-( रम् ) ३.१.९१  
 उम्मच्छ-( वञ्च् ) ३.१.४७;  
 ( अभि + आ + गम् ) ३.१.९८  
 उल्लाल-( उद् + नमय् ) २.४.१००  
 उल्लुक-( तुद् ) ३.१.६२  
 उल्लुङ्ग-( वि + रेचय् ) २.४.१०५  
 उल्लुर-( तुद् ) ३.१.६२

उवहत्थ-( सम् + आ + रच् )  
 ३.१.४४  
 उवेल्ल-( प्र + स् ) ३.१.१०  
 उव्वाल-( कथ् ) ३.१.६९; ( छादय् )  
 २.४.११०  
 उव्वेल्ल-( उद् + नमय् ) २.४.११०  
 उसिक्क-( मुच् ) ३.१.४१,  
 ( उद् + क्षिप् ) ३.१.८०

ऊ

ऊसल-( उद् + लस् ) ३.१.१११  
 ऊसुम्म-( उद् + लस् ) ३.१.१११

ओ

ओअक्ख-( हश् ) २.४.१५३  
 ओअग्ग-( वि + आ + आप् )  
 ३.१.७७  
 ओअन्द-( आ + छिद् ) ३.१.६६  
 ओग्गाल-( रोमन्थय् ) २.४.१०७  
 ओरुम्मा-( उद् + वा ) ३.१.३२  
 ओल्लुङ्ग-( वि + रेचय् ) २.४.१०५  
 ओव्वाल-( प्लावय् ) २.४.१०८  
 ओसर-( अव + तृ ) ३.१.३६  
 ओसुक्क-( तिज् ) ३.१.५२  
 ओहर-( अव + तृ ) ३.१.३६  
 ओहाम-( तुलय् ) २.४.९७  
 ओहाव-( आ + क्रम् ) ३.१.९४  
 ओहिर-( नि + द्वै ) ३.१.३१

क

कड्ड-( कृष् ) ३.१.१०९  
 कमवस-( स्वप् ) ३.१.८७  
 कम्म-( क्षुरविषयं कृ ) ३.१.२८;  
 ( भुज् ) २.४.१३७

- कम्मव-(उप + भुज्) ३.१.५४  
 करञ्ज-(भञ्ज्) ३.१.४९  
 किलिकिञ्च-(रम्) ३.१.९१  
 कीण-(क्री) २.४.१२२  
 कुण-(कृ) ३.१.२०  
 केवलाअ-(सम् + आ + रच्)  
 ३.१.४४  
 कोआस-(वि + कस्) ३.१.१२५  
 कोक-(वि + आ + ह्) ३.१.३४  
 कोडुम-(रम्) ३.१.९१

## ख

- खउर-(क्षुभ्) ३.१.८४  
 खा-(सम् + ख्यै) २.४.१२४  
 खिर-(क्षर्) २.४.१५४  
 खुट्ट-(तुद्) ३.१.६२  
 खुड-(तुद्) ३.१.६२  
 खुडुक्क-(अप.) (खुदशब्दं कृ)  
 ३.४.६४  
 खुडु-(मृद्) २.४.१५२  
 खुप्प-(मस्ज्) ३.१.४५  
 खेडु-(रम्) ३.१.९१

## ग

- गड-(घट्) ३.१.५८  
 गणठ-(ग्रन्थ्) २.४.१४७  
 गणह-(अप.)-(ग्रह्) ३.४.६३  
 गमेस-(गवेष्) ३.१.१२१  
 गल-(सम् + घट्) ३.१.५९  
 गल्लत्थ-(क्षिप्) ३.१.७९  
 गुञ्ज-(हस्) ३.१.१२३  
 गुञ्जोल्ल-(उद् + लस्) ३.१.१११  
 गुणठ-(उद् + धूल्य्) २.४.११७

- गुम-(अम्) ३.१.९६  
 गुम्म-(मुह्) ३.१.१३१  
 गुम्मड-(मुह्) ३.१.१३१  
 गुलल-(चाड् कृ) ३.१.२६  
 गुलुगुञ्छ-(उद् + क्षिप्) ३.१.८०  
 गुलुगुञ्छ-(उद् + नमय्) २.४.१००  
 गेणह-(ग्रह्) २.४.१५७

## घ

- घत्त-(क्षिप्) ३.१.७९, (गवेष्)  
 ३.१.१२१  
 घम-(अम्) ३.१.९६  
 घस-(मृज्) ३.१.४८; (अम्)  
 ३.१.९६  
 घिस-(ग्रस्) ३.१.११३  
 घुडुक्क-(अप.)-(घडघडाशब्दं कृ)  
 ३.४.६४  
 घुम्म-(घूर्ण्) २.४.१४२  
 घुल-(घूर्ण्) २.४.१४२  
 घुसल-(मन्थ्) ३.१.६३  
 घेप्प-(ग्रह्) २.४.८७  
 घोट्ट-(पा) ३.१.१६  
 घोल-(घूर्ण्) २.४.१४२

## च

- चअ-(शक्) ३.१.३७  
 चक्कम-(अम्) ३.१.९६  
 चच्चार-(उप + आ + लभ्) ३.१.८३  
 चच्चुप्प-(अर्पय्) २.४.९९  
 चञ्छ-(तक्ष्) ३.१.१२२  
 चज्ज-(हस्) २.४.१५३  
 चिट्ठा-(स्था) २.४.१२७  
 चड-(आ + रुह्) ३.१.१२८

चड्-(भुज्) २.४.१३७; (मृद्) २.४.१५२, (पिष्) ३.१.१०२  
 चमड्-(भुज्) २.४.१३७  
 चम्प-(कांक्ष्) ३.१.१०७; (अप.)-(आ + क्रम्) ३.४.६४  
 चव-(कथ्) ३.१.६९  
 चिञ्च-(मण्डय्) ३.१.६१  
 चिञ्चभ-(मण्डय्) ३.१.६१  
 चिञ्चिल्ल-(मण्डय्) ३.१.६१  
 चिल्लुम्प-(कांक्ष्) ३.१.१०७  
 चोप्पड्-(अक्ष्) ३.१.११७

छ

छज्ज-(राज्) ३.१.५७  
 छण्ड-(मुच्) ३.१.४१  
 छिप्प-(सृश्र्) २.४.८८  
 छुक-(अंश्र्) ३.१.१०४  
 छुन्द-(आ + क्रम्) ३.१.९४  
 छुल्ल-(अंश्र्) ३.१.१०४  
 छुह-(क्षिप्) ३.१.७९  
 छोल्ल-(अप.)-(तक्ष्) ३.४.६४  
 छिव-(सृश्र्) २.४.१३२  
 छिह-(सृश्र्) २.४.१३२

.

ज

जड-(त्वर्) २.४.१४८  
 जप्प-(कथ्) ३.१.६९  
 जम्मा-(जृम्) २.४.१३८  
 जम्म-(जन्) २.४.१४०  
 जव-(थापय्) २.४.११५  
 जा-(जन्) २.४.१४०  
 जागृ-(जग्) ३.१.१५  
 जाण-(ज्ञि) २.४.१३०

त्रि.पा.३०

जिम-(भुज्) २.४.१३७  
 जीह्-(लस्ज्) ३.१.५६  
 जुञ्ज-(युज्) २.४.१३९  
 जुज्ज-(युज्) २.४.१३९  
 जुप्प-(युज्) २.४.१३९  
 जूर-(कुष्) ३.१.७२  
 जूरव-(वञ्च्) ३.१.४७  
 जेम-(भुज्) २.४.१३७

झ

झड-(शद्) २.४.१४४  
 झण्ट-(अम्) ३.१.९६  
 झम्प-(अम्) ३.१.९६  
 झर-(स्मृ) ३.१.१२; (क्षर्) २.४.१५४  
 झलक्-(अप.)-(दह्) ३.४.६४  
 झंख-(संतप्, निःश्वस्, विलप्) ३.१.७६  
 झूण-(जुगुप्स्) ३.१.१२७  
 झूर-(स्मृ) ३.१.१२

ट

टिरिटिल्ल-(अम्) ३.१.९६  
 टिविडिक-(मण्डय्) ३.१.६१

ठ

ठा-(स्था) २.४.१२७

ड

डक्-(छादय्) २.४.११०  
 डण्डल्ल-(अम्) ३.१.९६  
 डण्डोल-(गवेष्) ३.१.१२१  
 डर-(अस्) ३.१.११९

- डल्ल-( पा ) ३.१.१६  
 डव-( आ + रम् ) ३.१.८९  
 डिक-( वृषकर्तृकं गर्ज् ) ३.१.५१  
 डिप्प-( वि + गल्ल ) ३.१.१०१  
 डिम्म-( संस् ) ३.१.११६  
 डुण्डुल्ल-( गवेष् ) ३.१.१२१; ( अस् )  
 ३.१.९६  
 डुम-( अस् ) ३.१.९६  
 डुस-( अस् ) ३.१.९६
- ढ
- ढंस-( वि + वृत् ) ३.१.६४
- ण
- णज्ज-( ज्ञा ) २.४.८४  
 णड-( गुप् ) ३.१.८२  
 णप्प-( ज्ञा ) २.४.८४  
 णि-( गम् ) ३.१.९७  
 णिअ-( द्दश्र ) २.४.१५३  
 णिअच्छ-( द्दश्र ) २.४.१५३  
 णिआर-( काणोक्षितं कृ ) ३.१.२१  
 णिउड्ड-( मस्ज ) ३.१.४५  
 णिच्छल्ल-( छिद् ) ३.१.६७  
 णिज्झर-( क्षि ) ३.१.६  
 णिज्झोड-( छिद् ) ३.१.६७  
 णिदट्टह-( निष्टम्भं कृ ) ३.१.२२  
 णिड्डुअ-( क्षर् ) २.४.१५४  
 णिड्डुह-( वि + गल्ल ) ३.१.१०१  
 णिण-( गम् ) ३.१.९७  
 णिप्पा-( वि + अस् ) ३.१.९५  
 णिब्बल-( क्षर् ) २.४.१५४; ( दुःखं  
 सुच् ) ३.१.४०  
 णिम-( नि + अस् ) २.४.१५६

- णिम्मह-( गम् ) ३.१.९७  
 णिरग्घ-( नि + ली ) ३.१.८  
 णिरप्प-( स्था ) २.४.१२७  
 णिरव-( बुभुक्ष्; आ + क्षिप् )  
 ३.१.७८  
 णिरिणास-( गम् ) ३.१.९७; ( पिष् )  
 ३.१.१०२; ( नश्र ) ३.१.१०८  
 णिरिणिज्ज-( पिष् ) ३.१.१०२  
 णिरुवार-( ग्रह् ) २.४.१५७  
 णिलिअ-( नि + ली ) ३.१.८  
 णिलुक्क-( गम् ) ३.१.९७; ( नि + ली )  
 ३.१.८  
 णिलुच्छ-(निष्पतनं कृ, आच्छोदनं कृ)  
 ३.१.२९  
 णिल्लस-( उद् + लस् ) ३.१.१११  
 णिल्लुक्क-( तुड् ) ३.१.६२  
 णिल्लुच्छ-( सुच् ) ३.१.४१  
 णिल्लूर-( छिद् ) ३.१.६७  
 णिवह-( गम् ) ३.१.९७; ( पिष् )  
 ३.१.१०२; ( नश्र ) ३.१.१०८  
 णिव्वड-( भू ) ३.१.२  
 णिव्वर-( छिद् ) ३.१.६७; ( दुःखं  
 कथ् ) ३.१.७७  
 णिव्वोल-( मन्थुनौष्ठमालिन्य कृ )  
 ३.१.२५  
 णिसर-( रम् ) ३.१.९१  
 णिहर-( आ + क्रन्द् ) ३.१.६५  
 णिहुव-( कमय् ) २.४.१०२  
 णिहोड-( नि + वृ; पत् ) २.४.९३  
 णुम-( नि + अस् ) २.४.१५६  
 णुव्व-( प्र + काशय् ) २.४.१०१  
 णोल्ल-( क्षिप् ) ३.१.७९

त

- तड-( तन् ) ३.१.७४  
 तड्-( तन् ) ३.१.७४  
 तडुव-( तन् ) ३.१.७४  
 तर-( शक् ) ३.१.३७  
 तलअण्ट-( भ्रम् ) ३.१.९६  
 तालिअण्ट-( भ्रम्य् ) २.४.९५  
 तीर-( शक् ) ३.१.३७  
 तुवर-( त्वर् ) २.४.१४८  
 तूर-( त्वर् ) २.४.१५०  
 तेअव-( प्र + दीप् ) ३.१.८५  
 तोड-( तुड् ) ३.१.६२

थ

- थक्क-( फक्क् ) २.४.१३३; ( स्था )  
 २.४.१२७  
 थिप्प-( तृप् ) २.४.१३५

द

- दक्खव-( दर्शय् ) २.४.११३  
 दंस-( दर्शय् ) २.४.११३  
 दाढ-( निस् + सृ ) ३.१.१४  
 दाव-( दर्शय् ) २.४.११३  
 दिसड-( मुच् ) ३.१.४१  
 दीस-( दृश् ) २.४.८९  
 दुगुळ्ळ-( जुगुप्स् ) ३.१.१२७  
 दुम-( धवल्य् ) २.४.९४  
 दुहाव-( छिद् ) ३.१.६७  
 दूम-( सृह् ) २.४.९२  
 देक्ख-( दृश् ) २.४.१५३

ध

- धुट्ठुअ (अप.)-( शब्दाय् ) ३.४.६४  
 धुव-( धू ) ३.१.१७

न

- नासव-( नाशय् ) २.४.१०३  
 निम्मव-( निर् + मी ) २.४.१२०  
 निम्माण-( निर् + मी ) २.४.१२०  
 निरञ्ज-( भञ्ज् ) ३.१.४९  
 निरण्ण-( स्था ) २.४.१२७  
 निल-( निस् + सृ ) ३.१.१४  
 निसुड-( भाराक्रान्तः नम् ) ३.१.९०  
 निहर-( नि + सृ ) ३.१.१४  
 नुम-( छादय् ) २.४.११०  
 नूम-( छादय् ) २.४.११०

प

- पअर-( स्मृ ) ३.१.१२  
 पअल्ल-( लम्बनं कृ, शैथिल्यं कृ )  
 ३.१.२७  
 पउल्ल-( पच् ) ३.१.३८  
 पक्खोड-( शद् ) २.४.१४४;  
 ( विकोशय् ) २.४.११६  
 पग्ग-( ग्रह् ) २.४.१५७  
 पञ्चड्-( क्षर् ) २.४.१५४  
 पच्छन्द-( मस् ) ३.१.९७  
 पज्जर-( कथ् ) ३.१.६९  
 पज्झर-( क्षर् ) २.४.१५४  
 पट्ट-( पा ) ३.१.१६  
 पडिअग्ग-( अनु + व्रज् ) ३.१.४६  
 पडिसा-( नश् ) ३.१.१०८; ( शस् )  
 ३.१.९२  
 पड्डुह्-( छुम् ) ३.१.८४  
 पणाम-( अर्पय् ) २.४.९९  
 पण्णाड-( सृद् ) २.४.१५२  
 पमहस-( वि + स्मृ ) २.४.१२८

- पम्हुह-(स्मृ) ३.१.१२  
 पर-(अस्) ३.१.९६  
 परि-(अस्) ३.१.९६; (क्षिप्) ३.१.७९  
 परिअन्त-(श्लिष्) ३.१.१२६  
 परिआल-(वेष्ट्य) २.४.९५  
 परिवाड-(घट्य) २.४.११२  
 परिसाम-(शस्) ३.१.९२  
 परिहट्ट-(सृद्) २.४.१५२  
 पल्लट्ट-(परि + अस्) २.४.१५१  
 पल्लत्थ-(वि + रेच्य) २.४.१०५  
 पलाव-(नाशय) २.४.१०३  
 पलोट्ट-(परि + अस्) २.४.१५१;  
 (प्रति + आ + गस्) ३.१.९८  
 पल्लत्थ-(परि + अस्) २.४.१५१  
 पविरज्ज-(भञ्ज) ३.१.४९  
 पन्वाअ-(म्लै) ३.१.१९  
 पन्वाल-(प्लावय) २.४.१०८;  
 (छादय) २.४.११०  
 पस्स-(अप.)-(दश) ३.४.६३  
 पहल्ल-(घूर्ण) २.४.१४२  
 पहुच्च-(पर्याप्त्यर्थे भू) (अप.) ३.४.५९  
 पार-(शक्) ३.१.३७  
 पास-(दश) २.४.१५३  
 पिज्ज-(पा) ३.१.१६  
 पिट्ट-(अंश) ३.१.१०४  
 पिड्ड-(अंश) ३.१.१०४  
 पिसुण-(कथ) ३.१.६९  
 पुच्छ-(सृज) ३.१.४८; (प्रच्छ) २.४.१४६  
 पुट्ट-(अंश) ३.१.१०४  
 पुड्ड-(अंश) ३.१.१०४

- पुलअ-(दश) २.४.१५३  
 पुलआअ-(उद् + लस्) २.१.१११  
 पुलोअ-(दश) २.४.१५३  
 पेच्छ-(दश) २.४.१५३  
 पेड्डव-(प्र + स्थापय) २.४.११४  
 पेड्डव-(प्र + स्थापय) २.४.११४

## फ

- फरिस-(स्पृश) २.४.१३२  
 फंस-(स्पृश) २.४.१३२  
 फास-(स्पृश) २.४.१३२  
 फुस-(सृज) ३.१.४८  
 फुस्स-(सृज) ३.१.४८  
 फेल्-(क्षिप्) ३.१.७९

## ब

- बुक्क-(गर्ज) ३.१.५०; (भष्) ३.१.१०५  
 बडबड-(वि + लप्) ३.१.८८  
 बल-(ग्रह) २.४.१५७  
 बुड्ड-(मस्ज) ३.१.४५  
 बुव (अप.)-(भ्रू) ३.४.६१  
 बिह (बीह)-(मी) २.४.१३६  
 बोल्ल-(कथ) ३.१.६९

## भ

- भमड-(अस्) ३.१.९६  
 भमाड-(अस्) ३.१.९६  
 भम्म-(अस्) ३.१.९६  
 भमुड-(अस्) ३.१.९६  
 भा-(मी) २.४.१३६  
 भिस-(भास्) ३.१.११४  
 भुज्ज-(भुज) २.४.१३७

म

- मज्ज-( नि + सद् ) २.४.१४५  
 मड-( सृद् ) २.४.१५२  
 मड्डु-( सृद् ) २.४.१५२  
 मल-( सृद् ) २.४.१५२  
 मह-( कांक्ष ) ३.१.१०७  
 महमह-( प्र + सृ ) ३.१.११  
 मीसाल-( मिश्रय् ) २.४.१०९  
 मुण-( ज्ञा ) २.४.१३०  
 मुर-( हासेन स्फुद् ) ३.१.६०  
 मुसुमूर-( भञ्ज् ) ३.१.४९  
 मूर-( भञ्ज् ) ३.१.४९  
 मेलव-( मिश्रय् ) २.४.१०९  
 मेल्ल-( मुच् ) ३.१.४१  
 मोट्टाअ-( रम् ) ३.१.९१

र

- रक्खोल-( दौलय् ) २.४.९७  
 रम्प-( तक्ष् ) ३.१.१२२  
 रम्फ-( तक्ष् ) ३.१.१२२  
 रम्भ-( गम् ) ३.१.९७; ( आ + रम् )  
 ३.१.८९  
 राव-( रञ्जय् ) २.४.९६  
 रिग्ग-( प्र + विञ् ) ३.१.९९  
 रिड-( मण्डय् ) ३.१.६१  
 रिर-( राज् ) ३.१.५७  
 रिह्-( राज् ) ३.१.५७; ( प्र + विञ् )  
 ३.१.९९  
 रुञ्ज-( रु ) ३.१.३३  
 रुण्ट-( रु ) ३.१.३३  
 रेअव-( मुच् ) ३.१.४१  
 रेह्-( राज् ) ३.१.५७  
 रोञ्च-( क्षिष् ) ३.१.१०२  
 रोसाण-( सृज् ) ३.१.४८

ल

- लिक्क-( नि + ली ) ३.१.८  
 लिम्प-( लिप् ) २.४.१४३  
 लिस-( स्वप् ) ३.१.८७  
 लुक्क-( नि + ली ) ३.१.८; ( तुद् )  
 ३.१.६२  
 लुह्-( स्पृ ) ३.१.१२  
 लुच्छ-( सृज् ) ३.१.४८  
 लुह्-( सृज् ) ३.१.४८  
 लूर-( छिद् ) ३.१.६७  
 लोट्ट-( स्वप् ) ३.१.८७  
 ल्हस-( खंस ) ३.१.११६  
 लिह्क्क-( नि + ली ) ३.१.८

व

- वअल्ल-( प्र + सृ ) ३.१.१०  
 वग्गाल-( रोमन्थय् ) २.४.१०७  
 वच्च-( कांक्ष ) ३.१.१०७  
 वच्छड्डु-( गम् ) ३.१.९७  
 वज्ज-( व्रस् ) ३.१.११९; ( अप. )-  
 ( व्रज् ) ३.४.६०  
 वज्जर-( कथ् ) ३.१.६९  
 वडअ-( गम् ) ३.१.९७  
 वम्फ-( वल् ) ३.१.१०३  
 वमाल-( पुञ्ज् ) ३.१.५३  
 वरहाढ-( निस् + सृ ) ३.१.१४  
 वरिअल-( गम् ) ३.१.९७  
 वरिअल्ल-( गम् ) ३.१.९७  
 वल-( आ + रोपय् ) २.४.१०४;  
 ( निर् + पद् ) ३.१.७५  
 वलग्ग-( आ + रुह् ) ३.१.१२८  
 वसुआ-( उद् + वा ) ३.१.३२  
 वा-( स्लै ) ३.१.१९

वापम्फ-( श्रमं कृ ) ३.१.२३  
 वास-( अव + कास् ) २.४.१५५  
 वाह-( अव + गाह् ) ३.१.१३०  
 वाहिष्प-( वि + आ + ह ) २.४.८६  
 विउड-( नाशय् ) २.४.१०३  
 विक्रे-( वि + क्री ) २.४.१२३  
 विच्छोल-( कम्पय् ) २.४.१०६  
 विडव-( अर्जय् ) ३.१.५५  
 विडविडु-( रच् ) ३.१.४३  
 विढप्प-( अर्जय्-भावकर्मणि ) २.४.८२  
 विप्पगाल-( नाशय् ) २.४.१०३  
 विग्हर-( स्मृ ) ३.१.१२  
 विर-( भञ्ज् ) ३.१.४९; ( गुप् )  
 ३.१.८२  
 विरमाल-( प्रति + ईक्ष् ) ३.१.११५  
 विरल्ल-( तन् ) ३.१.७४  
 विरा-( वि + ली ) ३.१.७  
 विराअ-( वि + ली ) ३.१.७  
 विरोल-( मन्थ् ) ३.१.६३  
 विसट्ट-( दल् ) ३.१.११८  
 विसूर-( खिद् ) ३.१.७३  
 विहिर-( प्रति + ईक्ष् ) ३.१.११५  
 विहोड-( ताडय् ) २.४.११८  
 वीसर-( वि + स्मृ ) २.४.१२८  
 वेअड-( खच् ) ३.१.३९  
 वेमअ-( भञ्ज् ) ३.१.४९  
 वेलव-( वल्च् ) ३.१.४७; ( उप +  
 आ + लभ् ) ३.१.८३  
 वेल्ल-( रम् ) ३.१.९१  
 वेहव-( वल्च् ) ३.१.४७  
 वोक्क-( वि + ज्ञापय् ) २.४.१११;  
 ( वि + आ + ह ) ३.१.३४

वोज्ज-( बीज् ) ३.१.१२०; ( त्रस् )  
 ३.१.१२०

वोल्ल-( गम् ) ३.१.९७

वोसग्ग-( वि + कस् ) ३.१.१२५

स

सक्खुडु-( रम् ) ३.१.९१

सग्घ-( कथ् ) ३.१.६९

सच्चव-( दश् ) २.४.१५३

सहह-( श्र् + धा ) २.४.१३१

समाण-( भुज् ) २.४.१३७, ( सम् +  
 आप् ) ३.१.७७

समार-( सम् + आ + रच् ) ३.१.४४

सलाह-( श्लाष् ) २.४.१३४

सह-( राज् ) ३.१.५७

संतुम-( छादय् ) २.४.११०

संदाण-( अवष्टम्भं कृ ) ३.१.२४

संधुक्क-( प्र + दीप् ) ३.१.८५

संधुम-( प्र + दीप् ) ३.१.८५

संभाव-( लुम् ) ३.१.९३

संनाम-( आ + ह ) ३.१.३५

साअड्ड-( कृष् ) ३.१.१०९

सामअ-( प्रति + ईक्ष् ) ३.१.११५

सामग्ग-( श्लिष् ) ३.१.१२६

सार-( प्र + ह ) ३.१.९

सारव-( सम् + आ + रच् ) ३.१.४४

सास-( कथ् ) ३.१.६९

साह-( कथ् ) ३.१.६९

साहट्ट-( सम् + वृ ) ३.१.३०

साहर-( सम् + वृ ) ३.१.३०

सिञ्च-( सिच् ) ३.१.४२

सिप्प-( सिच् ) ३.१.४२; ( त्सिच् ;

खिद् ) २.४.८५



सिह्-( स्पृह् ) २.४.९२; ( कांश् )

३.१.१०७

सुमर-( स्मृ ) ३.१.१२

सूड-( भञ्ज् ) ३.१.४९

सूर-( भञ्ज् ) ३.१.४९

सेह्-( नश् ) ३.१.१०८

सोल्ल्-( क्षिप् ) ३.१.७९, ( पच् )

३.१.३८

ह

हक्क-( नि + सिष् ) ३.१.७१

हक्कुव-( उद् + क्षिप् ) ३.१.८०

हण-( भ्रु ) ३.१.१८

हर-( ग्रह् ) २.४.१५७; ( स्मृ )

३.१.१२

हल्ल-( स्मृ ) ३.१.१२

हव-( भ्रु ) ३.१.१

हारव-( नाशय् ) २.४.१०३

हुप्प-( प्र + भ्रु ) ३.१.३

हुल्ल-( क्षिप् ) ३.१.७९; ( सृज् )

३.१.४८

हुल्ल्-( लक्ष्यात् स्वल् ) ३.१.१२९

हुव-( भ्रु ) ३.१.१

हो-( भ्रु ) ३.१.१

## सप्तमं परिशिष्टम्

भरतमुनिनिबद्धं प्राकृतभाषाणां स्वरूपम्

[ १७. ७-२५; ५९-६३ ]

एओआरपराणिअ अंआरपरं च\* पाअए णत्थि ।  
वसआरमज्झिमाणि अ कचवग्गतवग्गणिहणाई ॥ ७ ॥  
वच्चंति कगतदयवा लोपं, अत्थं च से व्हंति सरा ।  
खघथधभा उण हत्तं उव्वेति अत्थं अमुंचंता ॥ ८ ॥  
उप्परहुत्तरआरो हेट्टाहुत्तो\* अ पाअए णत्थि ।  
मोत्तूण भद्रवोद्रहपद्रहूदचन्द्रधा\*ईसु\* ॥ ९ ॥  
खघथधभाण हआरो मुहमेहकहावहूपहूपसु ।  
कगतदयवाण णिच्चं बीयम्मि ठिओ सरो होइ ॥ १० ॥  
छ इति षकारो नित्यं बोद्धव्यः षट्पदादियोगेषु ।  
किलशब्दान्त्यो रेफो भवति तथा खु त्ति खल्लुशब्दः ॥ ११ ॥  
ड इति च भवति टकारो भटकटककुटीतटाद्येषु ।  
सत्वं च भवति शषयोः सर्वत्र, यथा विसं संका ॥ १२ ॥  
अस्पष्टश्च दकारो भवत्यनादौ तकार इतराद्यः ।  
व\*डवातडागतुल्यो भवति डकारोऽपि च ल\*कारः ॥ १३ ॥  
[ व\*धमधुशब्दे च तथा धकारवर्णो हकारतां याति ।  
शठपाठपीठिकादिषु ठकार ]वर्णोऽपि ढत्वमुपयाति ।  
सर्वत्र च प्रयोगे भवति नकारोऽपि च णकारः ॥ १४ ॥  
आपानं आवाणं भवति पकारेण वत्वयुक्तेन ।  
अयथातथादिकेषु तु थ\*कारवर्णो व्रजति धत्वम् ॥ १५ ॥  
परुषं फरुसं विद्यात्पकारवर्णोऽपि फत्वमुपयाति ।  
यस्तु मृतः सोऽपि मओ, यश्च मृगः सोऽपि हि तथैव ॥ १६ ॥  
ओकारत्वं गच्छेदौकारश्चौषधादिषु नियुक्तः ।  
प्रचलाचिराचलादिषु भवति चकारोऽपि तु यकारः ॥ १७ ॥  
अपरस्परनिष्पन्ना ह्येवं प्राकृतसमाश्रया वर्णाः ।  
संयुक्तानां तु पुनर्वक्ष्ये परिवृत्तिसंयोगम् ॥ १८ ॥

The \* mark indicates that the text printed in GOŚ edition has been emended by me.

श्चप्सत्सथ्याः छ इति तथा भ्यह्यध्या भवन्ति तु झकाराः ।  
 ष्टः हः, स्तः त्थः, ष्मो म्हः, क्ष्णो ण्हः\*, ष्णो ण्हः, क्षः खकाररूपोऽपि ॥ १९ ॥

आश्चर्यं अचछरिअं, निश्चयमिचछन्ति णिचछयं च त\*था ।

वत्सं वचछं च त\*था अप्सरसं तद्वदचछरअं ॥ २० ॥

उत्साहो उच्छाहो पथ्यं पचछं च विज्ञेयम् ।

तुभ्यं तुज्झं मह्यं मज्झं विन्ध्यश्च भवति विज्ञो त्ति ॥ २१ ॥

दष्टो दद्वो त्ति तद्वा हस्तोऽपि च भवति हत्थो त्ति ।

प्रीष्मो गिम्हो त्ति तथा श्लक्ष्णं सण्हं सदा तु विज्ञेयम् ॥ २२ ॥

उष्णं उण्हं यक्षो जक्खो पल्लंको\* भवति पर्यङ्कः\* ।

विपरीतं इमयोगे ब्रह्मादौ स्याद् बृहस्पतौ फत्वम् ॥ २३ ॥

यज्ञो भवति च जज्ञो भीष्मो भिम्हो त्ति विज्ञेयः ।

उपरिगतोऽधस्ताद्वा भवेत्ककारादिकस्तु यो वर्णः ।

स हि संयोगविहीनः शुद्धः कार्यः प्रयोगोऽस्मिन् ॥ २४ ॥

[ एवमेतन्मया प्रोक्तं किञ्चित्प्राकृतलक्षणम् ।

शेषं देशीप्रसिद्धं च ज्ञेयं विप्राः प्रयोगतः ॥ २५ ॥ ]

x

x

x

गङ्गासागरमध्ये तु ये देशाः संप्रकीर्तिताः ।

एकारबहुलां भाषां तेषु तज्ज्ञः प्रयोजयेत् ॥ ५९ ॥

विन्ध्यसागरमध्ये तु ये देशाः श्रु(स्थि ?)तिमागताः ।

नकारबहुलां तेषु भाषां तज्ज्ञः प्रयोजयेत् ॥ ६० ॥

सुराष्ट्रावन्तिदेशेषु वेत्रवत्युत्तरेषु च ।

ये देशास्तेषु कुर्वीत चकारप्रायसंश्रयाम् ॥ ६१ ॥

हिमवत्सिन्धुसौवीरान् ये जनाः समुपाश्रिताः ।

उकारबहुलां तज्ज्ञस्तेषु भाषां प्रयोजयेत् ॥ ६२ ॥

चर्मण्वतीनदीतीरे ये चार्बुदसमाश्रयाः ।

ओकारबहुलां नित्यं तेषु भाषां प्रयोजयेत् ॥ ६३ ॥

Above is the text in Bharata's Nāṭyaśāstra (XVII, 7-25; 59-63) on the principal Prakrit and on some characteristics of its dialects. I give below the description of the Prakrit language as found there.

*Vowels*—The following vowels are not found in Prakrits, viz., ऋ, ॠ, ऌ, ॡ, ऐ, औ and विसर्ग.

*Consonants*—The following consonants are not found in Prakrits, viz., छ, ज, न, श, ष.

*Treatment of single (and non-initial or medial?) consonants:*

(1) Non-initial क, ग, त, द, य and व lose their vocalic element, the vowel left carrying the sense of the word.

(2) Non-initial ख, व, थ, ध and भ are changed to ह.

Illustrations of (2) मुख = मुह, मेघ = मेह; कथा = कहा; वधू = वहू; and प्रभूत = पहुत.

(3) ष (initial) is changed to छ, षट्पद = छप्पभ.

(4) ट (non-initial) is changed to ड, भट = भड, कटक = कडभ; कुटी = कुडी and तट = तड

(5) श and ष (initial as well as non-initial) are changed to स; विष = विस; शङ्का = संका.

(6) ठ changed to ढ, शठ = सड; पाठ = पाड; पीठ = पीड.

(7) न (initial as well as non-initial) is changed to ण everywhere.

(8) प (non-initial) is changed to व, आपान = आवाण.

(9) ड (non-initial) is changed to ल; वडवा = वलवा; तडाग = तलाभ.

(10) च (non-initial) is changed to य; प्रचल = पयल; अचिर = अहर; अचल = अयल.

(11) Non-initial द becomes soft and pronounced with a light vocalic sound (अस्पष्ट or लघुप्रयत्न, corresponding to लघुप्रयत्नतरयश्चुति of Hemacandra).

(12) Miscellaneous words किल = किर; खलु = खु; यथा = जघा; तथा = तघा; परुष = फरुस; मृत or मृग = मभ; औषध = ओसह.

*Treatment of conjunct consonants:*

(1) रेफ as first or second member of a conjunct consonant is not found in Prakrits except in the following words. भद्र, वोद्रह, हृद, द्रह, चन्द्र and धात्री.

(2) श्र = छ; आश्रय = अच्छरिभ; निश्रय = निच्छभ.

(3) प्स = छ; अप्सरस् = अच्छरा.

(4) स्स = छ; उत्साह = उच्छाह.

(5) थ्य = छ; पथ्य = पच्छ.

- (6) भ्य = झ ; तुभ्यं = तुज्झं.
- (7) झ = झ ; महं = मज्झं.
- (8) ध्य = झ ; विन्ध्य = विंझ.
- (9) ष्ट = ष्ट, दष्ट = दष्ट.
- (10) स्त = त्थ ; हस्त = हत्थ.
- (11) ष्म = म्ह ; ग्रीष्म = गिम्ह.
- (12) क्षण = ण्ह ; श्लक्षण = सण्ह.
- (13) ण्ण = ण्ह ; उण्ण = उण्ह.
- (14) क्ष = ख ; यक्ष = जक्ख.
- (15) झ = म्ह ; ब्रह्मा = बम्हा.
- (16) र्यं = ल्ल ; पर्यङ्क = पल्लंक.
- (17) स्प = फ ; बृहस्पति = बहप्फट्टि.
- (18) ज्ञ = ज्ञ ; यज्ञ = जज्ज.
- (19) ष्म = म्ह ; भीष्म = भिम्ह.
- (20) क्र or कर्क = क्क ; अर्क = अक्क ; शक्र = सक्क.

At the end of the treatment of Prakrit Grammar, a manuscript of Bharata's Nāṭyaśāstra adds .

एवमेतन्मया प्रोक्तं किञ्चित्प्राकृतलक्षणम् ।

शेषं देशप्रसिद्धं च ज्ञेयं विप्राः प्रयोगतः ॥

In stanzas 59–63 of the same adhyāya, Bharata states certain dialectal peculiarities of the Deśabhāsās which deserve notice

(1) ए (at the end of a masculine noun in Nom. case?) is found in regions between गङ्गा and सागर (Magadha?)

(2) उ (as above) is found in regions of हिमवान् and सिन्धुसौवीर (a characteristic of Apabhramśa?).

(3) ओ (as above) is found in the regions चर्मण्वती and अर्बुद mountains (a characteristic of Śaurasēnī?)

(4) न is found in place of ण in regions between विन्ध्य and सागर (a characteristic of Pāisācī?).

(5) च (a clear palatal sound?) is found in regions like सौराष्ट्र, अवन्ती and river वैत्रवती (a characteristic of the influence of Prācyā or Pāisācī?).

## त्रुटिशोधनम्

[ प्राधान्येन त्रिविक्रमप्राकृतशब्दानुशासनस्था एव त्रुटयोऽत्र निर्दिष्टाः ।

पृष्ठम्	सूत्रम्	अशुद्धम्	शुद्धम्
१४	१०१०४७	अङ्गणं । अंगणं	अङ्गणं अंगणं
१४	१०१०४७	अन्तरं अन्तरं	अन्तरं अतरं
५७	१०३०६३	भिसिन्यां भः	भिसिन्या भः
६२	१०३०८८ (टि)	M T पच्चूसो	M. T पच्छूसो
॥	१०३०८९	ण्ह फोः	ण्हः फोः
७९	१०४०५२	वश्च विह्वले	भश्च विह्वले
९१	१०४०१०१	किलितं	किलिन्तं
९२	१०४०१०७	स्तुघ्ने रात्	स्तुघ्ने रात्
९२	१०४०१०७	स्तुघ्ने संयु°	स्तुघ्ने संयु°
१००	पुष्पिका	प्रथमोऽध्यायस्य	प्रथमाध्यायस्य
१०२	२०१०३	°डित्तिलएद्दहम्	°डित्तिलडेद्दहम्
१२९	२०२०२९	श्रुगनपि सोः	श्रुगनपि सोः
१४५	२०३०१२	°दितुइए व्सा	°दितितुइए व्सा
१७५	२०४०१०४	वल आरोपे	वल आरोपेः
१८१	२०४०४२	घूर्णेघुम्म°	घूर्णेघुम्म°
१९४	३०१०५४	कम्मवसुपमुजि	कम्मवसुपमुजिः
२०७	( ४६ )	णिव्वूठो	( ४६ ) णिव्वूठो
२५३	३०३०३२	तदन्तज्जाम्नः	तदन्ताज्जाम्नः
२८२	३०४०२०	स्त्रियां डेहिं ४७७	स्त्रिया डेहिं

पृष्ठम्	सूत्रम्	अशुद्धम्	शुद्धम्
२८४	३०४०२३	सुन्दरसर्वाङ्गथो	सुन्दरसर्वाङ्गीः
२८७	३०४०३०	परस्य ङसो	परस्य ङसो
३०१	३०४०६४	चुङ्गुलउ	चूङ्गुलउ
३२०	(४०२)	(४०१)	(४०२)
३४९	९७	°विलयाः	°विलयाः
३६०	४२	°क्यङोर्यस्तु	क्यङोर्यस्य तु
३७२	४५	६२७	२२७
३७५	१८	२८२	२८१